Sabato 27 Novembre 1982

STAMPA SERA

QUOTIDIANO D'INFORMAZIONI - TORINO, VIA MARENCO 32 - TEL. (011) 65.681 - CODICE DI AVVIAM. POSTALE 10126 - SPEDIZIONE IN ABBON. POSTALE (GRUPPO 1/70) - LIRE 400 (ARRETRATI IL DOPPIO)

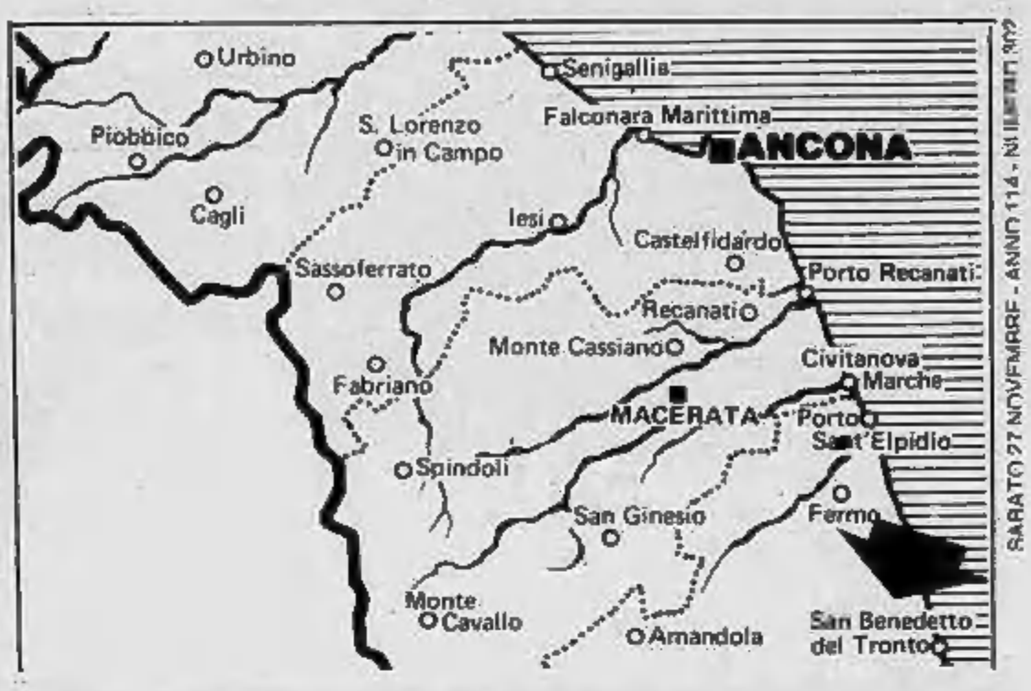

SABATO 27 NOVEMBRE - ANNO 114 - N. 11

Stamane alle 5 e 30 nella stazione di San Benedetto del Tronto

Deraglia il Milano-Bari

Tre carrozze precipitano dalla sopraelevata sulla strada sottostante, in pieno centro - La motrice rotola nei giardini pubblici - Il primo bilancio: due morti, una trentina di feriti

DAL NOSTRO CORRISPONDENTE

SAN BENEDETTO DEL TRONTO — Un treno passeggeri, il Milano-Bari, 30 carrozze, è deragliato nelle prime ore del mattino mentre transitava sulla linea sopraelevata della stazione di San Benedetto del Tronto. Il convoglio si è spaccato a metà: delle 15 carrozze uscite dai binari, tre sono precipitate, dopo un volo di alcuni metri, nella via principale della città; la motrice è finita nei giardini pubblici e, dopo aver devastato alberi e aiuole, si è fermata a pochi metri dalle case. Il bilancio, per ora, è di due morti, madre e figlia. Sono Rosa La Rossa Marisino, 40 anni, di San Fedele (Potenza), rimasta imprigionata fra le lamiere, e Antonietta Marisino, 2 anni. I feriti sono una trentina.

La tragedia è avvenuta alle 5,30. La «Freccia del Levante», il treno partito nella notte da Milano e diretto a Bari, stava attraversando la stazione di San Benedetto del Tronto, dove non è prevista la fermata. «*Ad un tratto, i vagoni hanno incominciato a sobbalzare* — hanno raccontato i testimoni —. *Le valigie sono cadute dai portabagagli, e i viaggiatori si sono messi a gridare. Abbiamo sentito lo stridore dei freni, ma il treno ha proseguito la*

(Segue a pag. 14)

Altri nomi sul complotto per uccidere il Papa

AGCA HA PARLATO DENUNCIA I MANDANTI

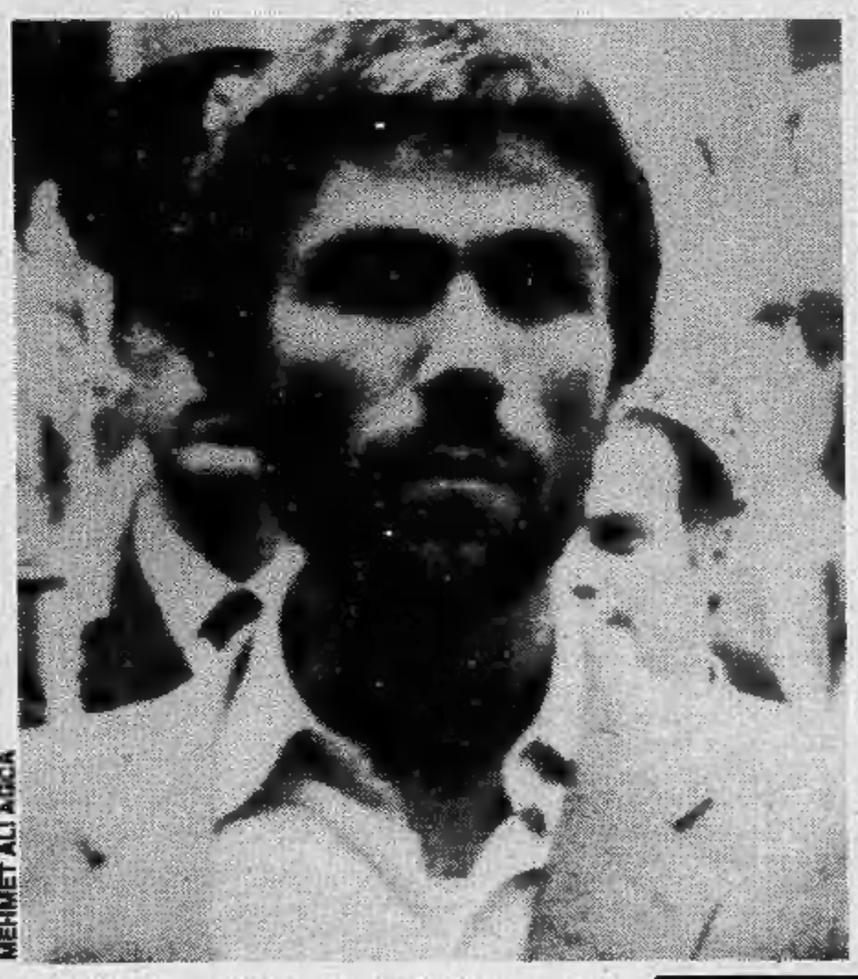

MEHMET ALI AGCA

OMER BAGCI

● ROMA — Ali Agca vuota il sacco. Il turco, condannato all'ergastolo per l'attentato al Papa del 13 maggio '81, oltre ad aver fatto il nome di Serghiei Ivanov Antonov — il funzionario delle linee aeree bulgare arrestato due giorni fa a Roma come complice nel tentato omicidio di Wojtyla — avrebbe anche fatto una clamorosa rivelazione. Organizzatore dell'agguato di piazza San Pietro sarebbe stato I. Gheorghieff, terzo consigliere dell'ambasciata bulgara, il «diplomatico imprendibile», coinvolto nell'affare Scricciolo (il sindacalista Uil incriminato per spionaggio). E' lui dunque il mandante? E per conto di chi?

Il giudice Imposimato era già arrivato quest'estate sulle tracce del consigliere d'ambasciata.

(Segue a pag. 14)

IVANOV ANTONOV

CEDAR CELEBI

Notte di terrore a Voltri

Nubifragio - Minacciata una diga

● GENOVA — Notte di paura a Voltri, dopo il nubifragio di ieri pomeriggio. A 12 anni di distanza dall'alluvione del 6 ottobre 1970, la città ha vissuto ore di incubo. Stamane, la situazione è migliorata; ma i vigili del fuoco sono pronti all'emergenza.

Il nubifragio si è abbattuto sulla città tra le 18,30 e le 20. Il livello del Leira è salito subito impetuosamente, fino a raggiungere gli argini, a superare qualche sbarramento ed a causare allagamenti, in via Sant'Ambrogio e in via Lemerle. Nella zona di Acquasanta si temeva il peggio: una diga stava per cedere. Poi, il pericolo è rientrato. Sul Turchino alcune case coloniche sono state evacuate.

La paura dell'alluvione si è allentata a Voltri solo dopo le 20. Un uomo è stato colpito da un infarto; è ricoverato in ospedale.

Stamane i vigili del fuoco di Genova hanno assicurato che la situazione è sotto controllo.

IN PIEMONTE LA TELEVISIONE E'

GRP

8 notiziari al giorno
tutte le partite del
Torino A.C.

24 ORE DI PROGRAMMI

Vi attende fino al 5 dicembre alla mostra
«Natale con i fiori... è più Natale»
Garantiamo l'autenticità del Bonsai con Marchio
C.so Vitt. Emanuele 78 - Torino - Tel. 544.775

INFORMITALIA
ISTITUTO NAZIONALE INFORMAZIONI
CONTROLLI - INDAGINI - INFEDELTA' - ESITO ASSICURATO
Corso Vittorio Emanuele 107 - Tel. 511.024 - 538.682 - Torino

OSSOLA
TORINO - C.so Vercelli 94 - Tel. 287.021
CIRIE' - P.zza S. Giovanni 1 - Tel. 920.0243

Sono 2217 le vie che collegano i ventitré quartieri

MA QUANTI EROI

- Le arterie di collegamento fra le diverse zone cittadine portano il nome di nazioni, province, fiumi, ma alcune zone sono attraversate da vie dedicate a località geografiche della nostra regione
- Sono 433 i personaggi storici che hanno dato nome a una strada, 115 gli artisti, 109 gli studiosi, 126 gli scienziati, 38 martiri della Liberazione, un caduto sul lavoro

Duemila e duecentodiciassette vie e corsi per collegare i ventitrè quartieri di Torino.

I loro nomi consentono, in parte, di individuare la zona in cui si trovano. Nella toponomastica della rete stradale è rimasta, in particolare, la storia della nostra città, ma anche quella dell'Italia. Il tutto collegato da «arterie geografiche», cioè corsi intitolati a nazioni, province, fiumi. Certe zone sono interamente attraversate da vie dedicate a località geografiche della nostra regione.

Su 2217 componenti quest'arcipelago stradale, 1257 hanno nomi di persona, 221 nomi di origine popolare, 739 denominazioni geografiche. L'assessorato ai Servizi demografici del Comune ha realizzato uno studio statistico sulle categorie di denominazioni. Vediamo.

Come detto, sono 221 i nomi tradizionali torinesi di origine popolare o derivati da ville, cascinali, edifici. Le città, le isole, i monti e le località geografiche in genere sono 739.

Le distinzioni vanno fatte per i nomi propri: personaggi storici ed eroi della Patria sono 433;

santi, papi e nomi religiosi 105;

pittori, scultori, architetti, incisori, stampatori 115;

poeti, letterati, musicisti, attori, commediografi 195;

storici, filosofi, filologi, orientalisti, latinisti, archeologi, benefattori, pedagogisti ed educatori 109;

scienziati, medici, economisti e industriali 126;

ministri, senatori, deputati, diplomatici, politici, giornalisti, amministratori della città 109;

martiri della lotta di liberazione 38;

caduti sul lavoro 1;

altri: 5.

Dallo studio emerge che le vie, i larghi e i lunghi in particolare, vengono intitolate a città, isole, monti, fiumi, località geografiche; i ponti, i viali e le piazze, i corsi a personaggi storici; le strade a nomi tradizionali torinesi di origine popolare.

Altra catalogazione: a Torino le vie sono 1649, i corsi 140, le piazze 115, i piazzali 21, i larghi 39, i lunghi 15, i viali 25, le strade 155, i vicoli 10, le gallerie 4, i ponti 23, i parchi 18.

Sei nuovi nomi per piazze e strade quest'anno

Due in centro, due nei pressi di corso Vercelli, uno presso via Tollegno e l'ultimo presso strada della Magra

Piazzetta Accademia Militare, piazzetta Carlo Mollino, via Gino Marinuzzi, via Stefano Tempia, via Francesco Tamagno e via Martino Anglesio sono le nuove denominazioni decise dal Comune.

Piazzetta Accademia Militare — *Il 28 aprile scorso, in concomitanza con il raduno nazionale degli artiglieri in congedo, è avvenuta, con una breve cerimonia, l'inaugurazione della nuova piazzetta. E' dietro al teatro Regio su via Verdi.*

Il Consiglio comunale ha deciso di attribuire il nome di questo luogo alla storica istituzione. La lapide ricorda: «Aveva qui sede nel maestoso palazzo disegnato da Amedeo di Castellamonte la Reale Accademia di Savoia voluta da Carlo Emanuele I, realizzata dalla reggente Duchessa Maria Giovanna Battista nel 1678».

Destinata alla formazione dei futuri comandanti e alti funzionari dello Stato, dopo la parentesi napoleonica fu riaperta come scuola per tutti gli ufficiali delle Armi dell'esercito del Regno Sardo. Infine, si specializzò per i corsi formativi alle Armi di Artiglieria e Genio.

Piazzetta Carlo Mollino — *Sempre inaugurata il 28 aprile scorso. E' sul lato destro del teatro Regio, si accede attraverso i portici di piazza Castello. Carlo Mollino (Torino, 1905 - 1973) fu architetto, progettista di numerose opere d'avanguardia tra le quali il Teatro Regio.*

Via Gino Marinuzzi — *La via è l'ultima a sinistra di corso Vercelli, lungo la ferrovia Torino - Milano. Intitolata a Gino Marinuzzi (Palermo 1882, Milano 1945), compositore e direttore d'orchestra. Compose le opere Barberina, la Jacquerie, Palla de' Mozzi. Fu direttore del liceo musicale di Bologna, del Costanzi di Roma.*

Via Stefano Tempia — *Ultima strada a destra di corso Vercelli, fino a via Cavagno. Dedicata a Stefano Tempia (Racconigi 1832 - Torino 1878), violinista, direttore d'orchestra, compositore e critico musicale. Nel 1859 fu nominato direttore d'orchestra del Teatro Carignano. Le sue composizioni più importanti sono la «Messa solenne» per l'anniversario della morte di Carlo Alberto e la «Carovana», composizione per orchestra.*

Via Francesco Tamagno — *La strada è a sinistra dell'ultimo tratto di via Tollegno, sino a via Leoncavallo. Francesco Tamagno (Torino 1850 - Varese 1905) fu un tenore che ottenne notevoli successi, culminati nell'interpretazione dell'Otello. Cantò al teatro Regio, alla Fenice di Venezia, al San Carlo di Napoli, alla Scala*

Via Martino Anglesio — *La prima via a sinistra di strada de la Magra, che inizia da via Vittime di Bologna e termina a fondo cieco. Anglesio (Rocca Canavese 1853 - 1941) fu chirurgo primario dell'ospedale San Giovanni. Dedicò la sua opera soprattutto ai poveri.*

La Juve gioca a 245 metri di quota...

Lo sapevate che il punto più alto di Torino è piazza Massaua? Collina a parte, naturalmente. Piazza Massaua è a 272,25 metri di altezza sul livello del mare. Una settantina di metri più bassa di Cavoretto (metri 345,8).

La parte più alta dell'intero territorio comunale, ovviamente, è il parco della Rimembranza alle Maddalene, con metri 712,22. Segue la Basilica di Superga con metri 669.

Il punto più basso della città è piazza Enrico Toti, a metri 218,8 d'altezza sul livello del mare. In genere la città si assesta su una media oscillante tra i 240-250 metri.

Alcune curiosità: le squadre torinesi (Juventus e Torino) giocano a 245 metri d'altezza, allo stadio Comunale; il carnevale di Torino si svolge sui 222 metri, in piazza Vittorio; il più noto e frequentato mercato cittadino è a 230 metri, in piazza della Repubblica; il primo Parlamento si è riunito a 238 metri, in piazza Castello.

I 13 milioni di ettari torinesi sono per 10 milioni a sinistra e per 3 milioni a destra del Po. Uno spazio al 45° grado di latitudine nord e al settimo grado di longitudine da Greenwich.

Oltre mille hanno nomi di persona, duecento sono ispirati alla tradizione

PER LE STRADE DI TORINO

- Andando a curiosare per le strade torinesi non è inconsueto incappare in qualche errore: anche il «grande battezzatore» comunale non è infallibile
- Così capita di leggere qualche errore grammaticale, qualche cognome scritto «alla piemontese», qualche doppia di troppo e qualche altra rimasta nel pennino
- Vi presentiamo i risultati di un piccolo viaggio di un nostro collaboratore

Si esamineranno qui, con rincrescimento, alcuni errori rilevati nello stradario di Torino. Sebbene chi scrive li abbia segnalati da molto tempo, tutti o quasi tutti, a chi dovrebbe provvedere a correggerli, le targhe viarie sono rimaste finora immutate. Sarebbe facile ma ingiusto accusare subito qualcuno d'incuria: bisogna almeno tener conto che certi mutamenti spesso non si fanno perché richiedono spese ingenti (una targa di marmo debitamente incisa costa circa 40 mila lire), e i fondi sono limitati e inoltre soggetti a un'incessante inflazione. Comunque sia, pensiamo che di ogni svista o omissione i lettori debbano essere informati, perché in certi casi possano ricusare o integrare, almeno con la mente, quello che s'impone quasi con prepotenza (si tratta in fondo di documenti ufficiali) ai loro occhi.

Ma questi Scarafiotti non vogliono la «gli»?

Cominciamo considerando un errore di grammatica. Nel quartiere 20 (Regio Parco-Barca-Bertolla) c'è la strada Scarafiòtti, che nelle targhe apposte al suo inizio appare come **strada dei Scarafiotti**. Ora, in italiano, davanti alla s preconsonantica si usano gli articoli **lo** e **gli** (e le preposizioni articolate **dello** e **degli**) invece di **il (del)** e **i (dei)**; del resto, in piemontese si riscontra un uso analogo: si dice **ij mur**, «i muri» (e **dij mur**, «dei muri»), ma **jë scalin**, «gli scalini» (e **djë scalin**, «degli scalini»). Aggiungiamo che secondo Pietro Bianchi, autore di una **Toponomastica torinese** non ancora pubblicata (si può consultare dattiloscritta nelle sale dell'Archivio storico comunale), la strada (degli) Scarafiotti si trova menzionata in un documento del 1894 (ma è molto probabile che sia più antica), e ha assunto il nome dei proprietari di un vicino cascinale. Si può esser certi, in ogni caso, che il toponimo è di origine popolare.

Povero Viotti... più vecchio di due anni

Con una deliberazione del Consiglio comunale, il 19 novembre 1934 la via della Palma, a cui aveva trasmesso il nome un albergo con una palma dipinta nell'insegna, fu dedicata al violinista Giovanni Battista Viòtti. Secondo le targhe viarie il Viòtti sarebbe nato nel 1753; nacque invece il 12 maggio 1755, a Fontanétto Po, in provincia di Vercelli (morì a Londra il 13 marzo 1824).

Nel 1935 il parroco di Fontanetto Po, ch'era un assiduo cultore della storia del suo paese, trovò indicato nell'elenco dei defunti del 1754 un Giovanni Battista Viotti, morto all'età di un anno appena. Il sacerdote non tardò a intuire che il violinista era nato dopo il 1754, e che il nome **Giovanni Battista** gli era stato imposto in memoria del Viotti nato nel 1753, evidentemente un suo fratello; poté quindi correggere facilmente l'errore in cui tutti erano fin allora incorsi. Queste notizie si traggono da un articolo di Stefano Ajani pubblicato nella rivista «Torino» (si veda il fascicolo del gennaio 1956).

E invece a Stampini uno «sconto» di sei

Anche la data di nascita del latinista Ettore Stampini è indicata in modo errato nelle targhe viarie: lo Stampini nacque infatti a Fenestrelle il 29 maggio 1855, non nel 1861; morì a Torino il 26 marzo 1930. Provvide a dedicare una via a questo latinista il podestà di Torino, con una deliberazione del 25 luglio 1941.

Berrino tra i Mille ha perso una «erre»

Il 5 ottobre 1965 il Consiglio comunale dedicò una via del quartiere 16 (Madonna di Campagna - Lanzo) al garibaldino Michele «Berino» (il cognome veniva scritto con una sola **r**). Le targhe viarie non indicano che cosa abbia fatto di meritevole il personaggio, né quando sia vissuto; ma certamente si è inteso ricordare Michele Berrino, che nacque a Bagnolo Piemonte (Cuneo) nel 1840 e morì a Pinerolo nel 1917, e che partecipò alla spedizione dei Mille. E' da notare che il cognome **Berrino** risulta scritto con due r nell'atto di nascita.

Tolta una maiuscola al critico De Sanctis

Il 16 dicembre 1922 un tratto della via di circonvallazione fu dedicato al critico letterario Francesco De Sanctis, nato a Morra Irpina (Avellino) nel 1817 e morto a Napoli nel 1883. Nelle targhe apposte nella via si legge **Desanctis** tutt'unito, ma questa forma non riflette adeguatamente quella del cognome dell'illustre critico.

L'11 dicembre 1871 il Consiglio comunale approvò una proposta fatta dalla giunta il 24 novembre dello stesso anno: così «al tronco di via nel borgo San Donato, regione Bruciacuore, denominato volgarmente **via Rosna**» fu «data la denominazione di **via Vagnone**; a ricordo di questo nobile patrizio piemontese, che fece spontaneo omaggio alla città dei castelli di Drosso e Borgaretto, rendendosi di lei vassallo». «**Questo** nobile patrizio» fu in realtà beffato, perché nelle targhe della via che dovrebbe avere il suo nome si legge: **Via Antonio Vagnone - Fisico e matematico.**

La tragica via Millio non si scrive così...

Il 25 luglio 1921 ricevette il nome del patriota Francesco «Millio» una via torinese, e il 9 gennaio 1956 il suo prolungamento (attualmente la via è lunga 625 metri e larga 18). Si tratta in realtà del mazziniano **Francesco Miglio**, nato a Rivara di Torino nel 1786 e morto (fu fucilato) a Genova il 15 giugno 1833, come si può ricavare da un articolo compilato da Francesco Poggi per il **Dizionario del Risorgimento nazionale** diretto da Michele Rosi. La lettura **Millio** è certamente dovuta a abitudini dialettali: in piemontese, infatti, non esiste il suono che in italiano si indica col digramma **gl**, e i piemontesi che devono dire **figlio**, per esempio, pronunciano spesso **fillio**, o addirittura **fil-io**.

Salvo che nella parola **gli**, in qualche cognome (per esempio **Gliozzi**) e nella voce di origine dialettale **gliommero**, «antico componimento poetico in dialetto napoletano», il nesso **gl** iniziale di parola rappresenta, anche quando sia seguito da **i**, due veri e propri suoni consonantici, la **g** di **gatto** e la **l** di **lana**. A questo proposito si cita solitamente la voce **glicine**; qui la ricordiamo perché dal 12 settembre 1960 esiste a Torino una **Via delle Glicini** (così è indicata nell'atto d'istituzione e nelle targhe viarie), mentre a nostro giudizio dovrebbe essere detta **dei Glicini**. E' vero che **glicine** è stato usato come femminile da valenti scrittori (per esempio da Guido Gozzano e da Corrado Alvaro), ma oggi quest'uso resta confinato in alcune regioni: nell'italiano comune (nazionale, normale) si dice **i glicini**.

UNA VEDUTA DI BARRIERA DI FRANCIA

Come un cardinale ora è stato promosso Carlo

Gaetano Alimonda nacque a Genova nel 1818 e ivi morì nel 1891; fu oratore sacro, cardinale e arcivescovo di Torino. Nelle targhe più recenti della via che lo ricorda, il suo nome appare come **Carlo Gaetano**: evidentemente, l'abbreviazione **card.**, che si trova nelle targhe più vecchie, è stata letta (malamente) **Carlo**. La via fu intitolata a Gaetano (non a Carlo Gaetano) Alimonda il 27 ottobre 1930, per mezzo di una deliberazione del podestà.

Così il nobile Vagnone è diventato matematico

Secondo Giacinto Carena, «il cavaliere Antonio Vagnone, che poi fu conte per l'estinzione della linea primogenita dei conti Vagnone di Truffarello e Celle, nacque nell'ottobre del 1767 a Mont-Louis», nell'attuale dipartimento dei Pirenei orientali, dove il padre era colonnello al soldo del re di Francia; fu valente mineralogista, e membro dell'Accademia delle Scienze di Torino dal 1818; morì a Trofarello il 21 aprile 1831 (si vedano, del Carena, le **Notizie biografiche dell'accademico conte Antonio Vagnone**).

Chi desiderasse sapere qualcosa di più sul Vagnone medievale, consideri che nel luglio 1339, secondo Carlo Chevallard e Piero Frova (di cui si veda la **Cronaca di Torino**, edita nel 1972), Bartolomeo Vagnone rese omaggio alla città di Torino per il luogo di Drosso; ma già Emilio Borbonese aveva notato che «circa la metà del secolo XIV il conte Vagnone, patrizio piemontese, signore di Trofarello, di Castelvecchio, di Drosso e di Borgaretto, faceva spontaneo omaggio di questi due ultimi feudi alla Città di Torino, la quale vide così allargata notevolmente la cerchia del suo territorio» (si consulti l'opera **Personaggi e fatti celebri dai quali presero nome le vie e le piazze di Torino**, pubblicata a Torino nel 1878).

Circa la via Vagnone, si può ancora ricordare che il 12 aprile 1907 fu limitata al corso Regina Margherita, e il 25 luglio 1941 incorporò un tratto di via Pietro Bagetti. In nessuna delle due occasioni si accenna però al nome proprio del personaggio a cui è dedicata; sicché non si può nemmeno affermare che l'introduzione di **Antonio Vagnone** nello stradario cittadino sia stata ufficialmente riconosciuta e accettata.

Enigmatica via Biassana senza luogo né padre...

Non è il caso di denunciare tutte le imprecisioni contenute nel fascicolo «Tutto Città 82 - Torino e comuni limitrofi», che accompagna la guida telefonica di quest'anno: basti dire che certe vie non sono mai esistite, sebbene fossero previste dai piani regolatori, e che altre sono state chiuse da molto tempo. Non possiamo però non accennare alla **via Biassana**, ch'è stata surrettiziamente inserita tra la via Cardinal Massaia e la via Giovanni Michele Boccardo. Francamente, ci piacerebbe sapere com'è nata quella via, e ancor più da dove è spuntato l'enigmatico **Biassana**.

Francesco Bertino

ARTICOLI REGALO
Nazareno Gabrielli
DA
BOIDI
via Marco Polo 15, Torino
(CROCETTA)
Listino preferenziale per le aziende

AUTOLINEA STAGIONALE GRAN TURISMO
TORINO - CORTINA D'AMPEZZO
A partire dal 4 dicembre '82 sino al 6 marzo '83 ogni sabato ore 6 da Torino Terminal di C.so Inghilterra con ritorno alla domenica ore 17 da Cortina.
Prenotazione e vendita biglietti presso le migliori agenzie o direttamente presso:
AUTOSERVIZI M. CANUTO
V. M. Libertà 9 - MONCALIERI - Tel. 642.707 - 642.175

INTERCAR S.p.A.
Str. VALLERE MONCALIERI
NOLEGGIO AUTOBUS TURISTICI E GRAN TURISMO
Specializzati nell'organizzazione di viaggi per scuole - istituti - aziende - associazioni in Italia e all'estero
NOLEGGIO CAMPER PER OGNI NECESSITA'
Interpellateci per qualsiasi preventivo:
SETTORE AUTOBUS: tel. 642.707 / 642.175
SETTORE CAMPER: tel. 644.076 / 644.640

idp
ISTITUTO DENTALE PROTESI
Fossano (Cuneo) - Via IV Novembre 39
(Associato all'Università del Kentucky - Lexington - USA)
Una qualificata équipe esegue riabilitazioni parziali e totali della bocca in Analgesia ed Anestesia
— Protesi totali con metodo americano Hydro-Cast
— Protesi fissa - Ceramiche cosmetiche
— Otturazioni cosmetiche
— Terapia delle gengive e del paradenzio
— Cura dei bambini - Ortodonzia
— PREVENZIONE per adulti e bambini
— Mal di testa
— TEST CLINICI
Prenotazioni e visite 0172/62.677 - 62.751

IL PETROLIERE PENTITO TEME DI ESSERE UCCISO IN CARCERE

La deposizione di Franco Buzzoni, di Parma - Pagava le protezioni sin dal '72 a Primo Bolzani, altro petroliere - Trenta o quaranta milioni al mese di tangente per lavorare tranquillo in Piemonte

E' stato un capolavoro di funambolismo l'interrogatorio di Franco Buzzoni, 55 anni, petroliere di Parma, al processo contro il generale Raffaele Giudice, accusato di collusione con i contrabbandieri di prodotti petroliferi. Appena arrivato in aula ha protestato violentemente contro certe dichiarazioni apparse sui giornali.

Non ha spiegato, anche perché il tribunale glielo ha impedito non essendo la cosa di pertinenza del processo, quali fossero le inesattezze riportate dalle fonti di informazione ma lo si è capito nel corso dell'infuocata udienza. Buzzoni è stato arrestato di recente su mandato del giudice Aldo Cuva e i giornali hanno parlato di lui come di un petroliere pentito.

Hanno attribuito alle sue testimonianze le decisioni scaturite dopo il suo arresto. In carcere, infatti, è finito in questi giorni don Francesco Quaglia, un sacerdote molto vicino al cardinale Poletti che, secondo gli ultimi sviluppi delle indagini, avrebbe caldeggiato la nomina del generale Giudice al vertice della Guardia di Finanza.

Con questa nomina Buzzoni rischia di essere vittima di rappresaglie che, nelle nostre carceri, sono all'ordine del giorno. Teme in altre parole d'essere ucciso.

Tutta la verità, sull'affare petroli, non è certo venuta fuori. Gli stessi inquirenti procedono con circospezione. Non si può quindi chiedere a un uomo che si trova in carcere di fare dichiarazioni sensazionali.

Nonostante ciò Buzzoni di cose interessanti ne ha dette. Innanzitutto si è scoperto che pagava le «*protezioni*» sin dal '72 a Primo Bolzani, altro petroliere. Non ha detto a chi finissero questi soldi ma ha detto che aveva potuto «*lavorare*» tranquillo.

Buzzoni si riferisce, per questo periodo, alla sua attività di Pavia. «*Solo nel '74* — ha detto — *fu fatta una verifica all'Omnia petroli ma risultò tutto in regola*».

RAFFAELE GIUDICE

A compiere questa verifica fu anche il colonnello Duilio Di Censo che, allora, si trovava a Milano, sede del nucleo regionale di polizia tributaria.

Nel '75 Buzzoni viene avvicinato da un funzionario dell'Utif di Torino che gli propone, a un tavolino del bar Ferrero, di aprire un'attività in Piemonte «*perché c'è da fare un sacco di soldi*».

Buzzoni, però, non si sente sicuro e si rivolge a Bolzani per garantirsi le solite protezioni. «*Dopo un mese* — ha detto Buzzoni — *Bolzani mi garantì che potevo lavorare tranquillamente. Dovevo pagare, però, trenta o quaranta milioni al mese. Mi venne, però, il sospetto che mi stesse vendendo del fumo e così lui mi portò a Roma, sotto l'ufficio del generale Giudice. Io rimasi in strada e lui salì con i soldi. Dopo andammo al comando generale dove si incontrò col colonnello Trisolini, segretario del generale, e gli dette un pacchetto in cui mi disse che c'era del denaro*».

E' apparso chiaro che Buzzoni, in questa visita romana, ha visto qualcosa che gli ha dato maggiori garanzie ma non è stato possibile cavarglielo di bocca. Bolzani, invece, era indubbiamente di casa presso la famiglia Giudice.

Su domanda del pubblico ministero, dottor Corsi, Buzzoni ha raccontato un aneddoto: «*Una volta Bolzani aveva dovuto assentarsi per quindici giorni e mi aveva lasciato un numero di telefono di Palermo. Io lo chiamai a quel numero e mi rispose una donna dicendo: "Qui Casa Giudice" chiesi di Bolzani e la donna mi rispose: "Bolzani è andato a pescare all'isola"*».

FRANCO BUZZONI

Buzzoni ha confermato quanto già detto anche dall'ingegner Denile e cioè che Giudice è stato portato in cima alla guardia di Finanza con una cordata di cui avrebbero fatto parte il cardinale Poletti, Tanassi e Andreotti.

Martedì prossimo il tribunale si recherà a Roma per interrogare il colonnello Vissicchio e mercoledì parlerà l'avvocato dello Stato.

Non ha sparato ai carabinieri Viene scarcerato dopo due mesi

Un amico lo aveva accusato di aver fatto parte di un commando che aveva compiuto un furto in una villa - Ma quel giorno era stato colpito da un attacco d'ernia - Lo ha dichiarato il medico

Un «amico» l'aveva accusato di aver fatto parte di un «commando» di rapinatori che aveva fatto irruzione nella villa di un industriale di Oleggio (Novara) e, fuggendo, di aver sparato contro la camionetta dei carabinieri.

Ma in quel momento — pare — era dal medico a centoquaranta chilometri di distanza. Una punta d'ernia non gli permetteva di camminare.

Giuseppe Grisetti, 22 anni, Torino, via Massari 93, è stato in carcere due mesi poi il giudice istruttore di Novara Chindami cui compete il caso ha firmato l'ordine di scarcerazione. L'imputato è stato difeso dall'avvocato Aldo Perla.

E' una storia ingarbugliata del giorno di Ferragosto. Tre banditi entrano nel giardino della villetta di Giovanni Ardizzoia, un piccolo industriale di Oleggio. In casa non c'è nessuno: la famiglia è in ferie.

La porta d'ingresso è forzata: tappeti, quadri, argenteria per un valore di «decine di milioni» vengono ammucchiati nell'atrio per essere caricati e portati via. Sembra che ci siano già i ricettatori che attendono la refurtiva.

Un intoppo manda all'aria il «piano». Suona l'allarme e i carabinieri della stazione di Oleggio accorrono. Sulla camionetta c'è il maresciallo Giuseppe Allegro e il vicebrigadiere Biagio La Spada. I banditi si accorgono, sparano ad altezza d'uomo e alcuni proiettili delle rivoltelle bucano la carrozzeria della macchina.

Uno dei tre viene catturato. E' Michele Riviera, 19 anni, nato a Moncalieri, residente a Cuneo in via Passatore 53. Confessa di aver studiato il colpo con il Grisetti «e un altro». L'auto con cui erano arrivati a Oleggio l'avevano rubata alla periferia di Biella. Era una Bmw targata Arezzo di Pier Giorgio Angeli.

Grisetti viene arrestato la sera stessa a casa sua. Si fa trovare a letto. Deve rispondere di furto d'auto e di furto aggravato, tentato omicidio, porto e detenzione d'armi.

Il suo avvocato trova il medico che l'ha visitato il giorno dell'irruzione nella villa. «*Era malato* — ammette il professionista — *l'ho curato*». Dal dottore il Grisetti c'è andato qualche ora prima della sparatoria ma «*è escluso che in quelle condizioni fisiche abbia potuto affrontare un viaggio di tanti chilometri*».

Majorettes a Torino

La Fim (Federazione italiana majorettes) ha aperto una sede piemontese a Torino (quella nazionale è a Milano) per essere più vicina alle necessità dei gruppi presenti sul territorio della nostra Regione.

La nuova sede (via Vittorio Amedeo 15, Tel. (011) 55.33.05) è disponibile sempre per informazioni telefoniche, ed è aperta al sabato. La Fim attualmente conta oltre 7000 majorettes e boy - twirls in tutta Italia, con una maggiore presenza nelle regioni settentrionali ed è in rapida espansione.

Com'è noto, le majorettes sono atlete - artiste che praticano una disciplina che è insieme arte, sport, spettacolo, folclore e nella maggioranza dei casi operano abbinate a gruppi e complessi bandistici.In Piemonte i complessi bandistici sono circa 400, oltre 150 sono abbinati a club di majorettes.

Sabauda: apertura serale

In occasione del 150° anniversario di fondazione della Galleria Sabauda, è stata decisa una apertura straordinaria serale della Galleria Sabauda per stasera dalle 20 alle 23.

Inoltre per il periodo 28/11 - 31/12 i musei dipendenti Galleria Sabauda e Armeria Reale effettueranno le seguenti aperture straordinarie pomeridiane. *Galleria Sabauda*: martedì, mercoledì e venerdì 15-19, esclusi festivi. *Armeria Reale*: mercoledì, giovedì e venerdì 15-19, esclusi festivi.

echi di cronaca

Magazzino Musicale Bra (Cn) 2000 mq di esposizione Prezzi bassi e serietà
Pianoforti (70 modelli esposti), chitarre acustiche ed elettriche (centinaia di modelli). Tastiere mono e polifoniche di ogni livello, batterie (oltre 40 modelli esposti), assortimento grandioso di percussioni latino-americane. Amplificazione (oltre 150 modelli esposti), effetti luce (box chiuso per dimostrazioni). Garanzia minima assoluta di un anno. Rateazioni e leasing senza intermediari. Noleggi a prezzo decrescente nel tempo. Aperto anche la domenica mattina. Bra (Cn) Frazione Roreto, tel. 0172/49.55.92.

Emidio De Felice
I NOMI DEGLI ITALIANI
L'origine e il processo di formazione, la tipologia, la frequenza e la distribuzione nelle diverse regioni e città, il significato onomastico e le motivazioni culturali, sociali, economiche e politiche, religiose e psicologiche, sottese alla loro adozione e diffusione.
368 pagine – L. 12.000
SARIN - Marsilio Editori

RIPRODUZIONI A TIRATURA LIMITATA IN ASSOLUTA FEDELTA' ALL'ORIGINALE
UN'ARTE VIVA ALLA PORTATA DI TUTTI
«EDIZIONI DEL NOMADE»
via Lamarmora 35 - 10128 Torino
CATALOGO A RICHIESTA
RIPRODUZIONI DI STAMPE ORIGINALI ANTICHE
in vendita da: LIBRERIA «PIEMONTE IN BANCARELLA» corso Siccardi 4/A - 10122 Torino, telefono 011 533.932

HERMÈS
monticone
C. Svizzera 28 ang. v. G. Medici
TORINO - Tel. 749.3878

BOIDI PROFUMERIA
Abbiamo le più belle marche del mondo il più bel negozio d'Italia i migliori clienti di Torino
SARA' UN CASO?
BOIDI - Via Marco Polo 15, Torino

VIA PO SI VESTE A FESTA PER IL PROSSIMO NATALE

Su 90 ditte 82 hanno aderito all'iniziativa di rivalutare l'antica strada torinese La collezione Simeon con antiche vedute e abiti regionali esposta nelle vetrine

Vigilia densa di preparativi in via Po, con i commercianti decisi ad affrontare in bellezza le prossime festività di dicembre. Al programma, carico di novità, hanno aderito 82 delle 90 ditte attualmente riunite nell'associazione Torino-via Po: una buona, generosa percentuale sul 75 per cento dei negozianti locali, dunque. Mentre il successo che l'attuale iniziativa promette fa sperare in nuove adesioni e altre proposte per la rivalutazione della strada.

Ed ecco via Po prossimamente vestita a festa. Con filari luminosi di abeti, babbi Natale che dall'11 al 24 dicembre faran gli onori di casa accogliendo grandi e bambini, una pioggia di musiche e nenie della tradizione che pioverà dall'alto grazie ad una serie di autoparlanti.

Poi, incorniciato da stendardi e striscioni collocati all'inizio ed alla fine della strada, il clou dell'operazione: vale a dire una serie di riproduzioni di antiche vedute torinesi, abiti regionali, mappe, menù celebri e costumi inaugurati nei grandi balli dell'epoca sabauda che fanno parte della collezione Simeon e verranno esposte su autorizzazione del comune nelle varie vetrine, accompagnate da opportune didascalie di spiegazione e commento.

VIA PO SI VESTE A FESTA PER IL PROSSIMO NATALE

La collezione di Silvio Simeon, formata da oltre trentamila pezzi e quasi completamente dedicata alla storia ed alle tradizioni di Torino, fu acquistata dal Comune nel 1972. Nei negozi di via Po, le riproduzioni prescelte verranno adesso abbinate al nuovo testo in cui una decina tra cattedratici e specialisti, sotto la direzione di Luigi Firpo, analizzano i diversi aspetti suggestivi della raccolta.

Sottolineano i commercianti di via Po: *«La mostra si effettuerà sotto il patrocinio dell'assessorato allo Sport e al Turismo, con il particolare interessamento del sindaco. Si tratta della prima manifestazione che ci vede impegnati a fianco delle autorità cittadine, aprendo la strada a future iniziative di carattere commerciale e culturale»*.

La prima delle quali, anche se è doveroso tacere qualsiasi anticipazione in proposito, è già stata fissata per la prima settimana di febbraio, in occasione del carnevale. Mentre in seguito (iniziati finalmente tra la soddisfazione generale i lavori di ripristino del Palazzo degli Stemmi, e in attesa che dal prossimo gennaio si provveda anche alle facciate dei portici), altre occasioni di richiamo e di incontro seguiranno con scadenza bimestrale. Tutte quante allo scopo di *«abituare i torinesi a venire qui, in via Po, certi di scoprire qualche novità»*.

Il via al torneo di scopone

Domani alle 8 appuntamento al Palazzo a Vela - Alle 9,15 le gare

Con anticipo sul previsto è stato completato il primo turno del torneo di scopone scientifico organizzato da *Stampa Sera* e al Salone di via Roma continuano ad affluire le adesioni per il secondo (che avrà luogo domenica 5 dicembre), che saranno accettate sino a sabato 4 dicembre.

E' venuto quindi il momento di tirare le fila e di portare felicemente in porto il primo round di una manifestazione destinata a fare epoca sia per la massiccia partecipazione, sia per l'eccezionale monte premi e sia anche per i bellissimi doni che verranno sorteggiati fra tutti i concorrenti.

La parola da domani passa al comitato organizzatore, allo staff arbitrale e ai giocatori tutti. Diamo qui di seguito le norme principali per far sì che il tutto si svolga nel migliore dei modi per la generale soddisfazione.

Palazzo a Vela aprirà alle 8; i giocatori — *esclusivamente quelli in possesso del tagliando bianco numerato da 1 a 1024* — dovranno presentarsi nei settori di loro appartenenza (indicati da cartelloni posti all'entrata) e far registrare dagli arbitri il loro numero di gara.

Il pubblico che vorrà assistere potrà trovare posto nelle ampie tribune sistemate ai lati del salone di gioco.

Alle 9,15 precise gli arbitri dei vari settori procederanno al sorteggio degli accoppiamenti tenendo conto esclusivamente dei giocatori che hanno fatto registrare la loro presenza; dopo tale orario non saranno accettati eventuali ritardatari. In proposito raccomandiamo ai giocatori di rimanere nei settori di loro appartenenza onde essere in grado di rispondere con sollecitudine alla chiamata degli arbitri per l'inizio degli incontri.

Il primo giocatore segnato sul cartellino di gara sarà il primo mazziere e suo compagno sarà colui che «alzerà» la carta di maggior valore nella primiera.

Al termine di ogni partita i due vincitori dovranno restituire il cartellino opportunamente compilato insieme con le carte a la biro. *I perdenti devono abbandonare il settore di gioco per non disturbare le partite in corso di svolgimento.*

Il torneo proseguirà, girone per girone, secondo lo schema predisposto

Verrà effettuato un intervallo dalle ore 13 alle ore 14,30; per chi lo desidera funzionerà un servizio di buffet freddo

Per ogni raggruppamento verranno qualificati otto giocatori ai quali verrà consegnato dal direttore di gara un tagliando, che sarà l'unico documento ritenuto valido per partecipare al girone finale di mercoledì 8 dicembre.

Ricordiamo che i perdenti hanno la possibilità di rientrare in gara effettuando una nuova iscrizione (che sarà accettata nell'apposito centro istituito a Palazzo a Vela) mediante il versamento di lire 5000. Tale nuova iscrizione non dà diritto al ritiro della targhetta-ricordo in argento e non partecipa all'estrazione dei premi speciali.

Chi invece non si è ancora iscritto e desidera farlo, può dare la sua adesione versando la quota di lire 9000, con diritto alla targhetta ricordo e al sorteggio, direttamente a Palazzo a Vela oppure presso gli uffici di via Roma che le accetteranno sino a sabato 4 dicembre.

Sempre all'interno di Palazzo a Vela sarà possibile ritirare la targhetta ricordo in argento (che spetta a tutti i 1024 concorrenti di domani) dietro presentazione dell'apposito tagliando che è stato rilasciato all'atto dell'iscrizione.

Si ricorda, infine, di conservare l'altra parte del tagliando perché potrà servire per il ritiro degli eventuali premi in sorteggio.

A tutti quanti l'augurio di una serena giornata all'insegna del bellissimo e affascinante gioco dello scopone scientifico.

Guido Tolazzi

L'unico ingresso funzionante domani sarà quello di via Ventimiglia 261, segnalato anche da un grande striscione di «Stampa Sera».

PER CHI ARRIVA DALLA RADIALE DI MONCALIERI: uno striscione di «Stampa Sera» indicherà, al semaforo, di svoltare a sinistra sul corso Maroncelli e dopo 200 metri immettersi, a destra, nella via Ventimiglia.

PER CHI ARRIVA DAL SOTTOPASSAGGIO DEL LINGOTTO: uscire sulla rampa che dà in via Ventimiglia e svoltare a destra.

PER CHI ARRIVA DALLA ZONA NORD: sul corso Polonia, poco oltre il Museo dell'automobile, troverà uno striscione che l'indirizza nella via Garessio; al semaforo svoltare a sinistra nella via Ventimiglia.

POSTEGGI: consigliamo di lasciare le vetture negli ampi parcheggi che si trovano prima dell'ingresso di via Ventimiglia, sulla sinistra, poco oltre il semaforo del sottopassaggio del Lingotto.

Palazzo a Vela può essere raggiunto anche con le seguenti linee pubbliche: bus 74, 2, 17, 35, 40 e 43; tram 1 e 18.

Spettacolo prenatalizio al Valdocco

Organizzato dall'Uildm (Unione italiana lotta alla distrofia muscolare) si tiene oggi alle 14,45 una «Festa spettacolo prenatalizio» al Teatro Valdocco, in via Sassari 32. Alle 18, in chiusura, verranno distribuiti dolciumi ai bambini presenti.

Sul palco si alterneranno la Compagnia Città di Torino diretta da Andrea Flamini, il balletto della scuola «Ariadne», il gruppo «Sicilia folcloristica». L'ingresso è gratuito.

■ CHIVASSO — L'alloggio di Pasquale Colaiacono, 30 anni, corso Galileo Ferraris 98, Chivasso, è stato visitato dai ladri. I malviventi dopo aver forzato il portoncino d'ingresso si sono introdotti nell'abitazione e hanno asportato oggetti vari e in oro oltre a denaro in contanti.

Oggi
E' UNA AGENDA
Nazareno Gabrielli
VENDUTA ESCLUSIVAMENTE DA
BOIDI
via Marco Polo 15, Torino
(Crocetta)
LISTINO PREFERENZIALE PER LE AZIENDE

LETTO A CASTELLO «DUPLO»
Avete problemi di spazio per arredare la vostra casa in città, al mare, e ai monti?
Ci hanno pensato i F.LLI BERGALLO
In metri 2,06x2,02x0,25 avrete due comodi letti sempre pronti Modello brevettato

F.lli BERGALLO
«CASA DEL SOFA' E DEL SALOTTO»
arredamenti
Corso Giulio Cesare 179
Tel. 202.252 - Torino
UNICA SEDE

COALA®
il caldo che costa meno
consuma 1/3 di quello che pensate
GARANZIA ANNI 5
ELETTRORADIATORI BREVETTATI SVEDESI
a flusso d'aria
con termostato incorporato

Nessuna spesa di impianto, né caldaie, né bruciatori, né tubazioni, né cisterne
Lo comprate, lo attaccate e avete subito caldo
Per la vostra villa il vostro alloggio la vostra carrera
Non brucia ossigeno
NESSUN PROBLEMA D'INSTALLAZIONE
ESCLUSIVISTA
provera & C. s.p.a.
10152 Torino - c. Napoli 32 tel. (011) 85.93.93 (5 linee)

Salone de LA STAMPA
Libreria Concessionaria dell'Istituto Poligrafico e Zecca dello Stato
Via Roma, 80 - Telefono 517.958
ACCETTAZIONE inserzioni sulla Gazzetta Ufficiale

LABEO s.r.l.
commerciale - immobiliare
SPECIALISTI IN:
CESSIONE ATTIVITA' COMMERCIALI
AFFITTO VENDITA LOCALI INDUSTRIALI
CEDERE AZIENDE E NEGOZI
AFFITTARE VENDERE
CAPANNONI INDUSTRIALI
E' DIFFICILE
PER LE COSE DIFFICILI
OCCORRONO SPECIALISTI
NOI LO SIAMO! TELEFONATECI
SEDE DI TORINO 10143
VIA G. COLLEGNO 18
(011) 746.222

NATALE FACIT

La Facit ti invita a «fare regali utili» per Natale scegliendo tra i suoi assortimenti di attualità e qualità per la donna, l'uomo i bambini

Divertiti a risparmiare scegliendo liberamente

FACIT
Mercato della Confezione

Via M. Pietà 2 — Via Nizza 368 — C.so Vigevano 26
Via Viotti 6 — C.so Spezia 22 — C.so Botta (Ivrea)
ed ora anche in via Stampini 46, inizio Strada Aeroporto

ECONOMICI

La tariffa è di L. 2100 la riga. Rubrica 6: operai/impiegati L. 1125, tecnici L. 1320, dirigenti L. 1700. Rubrica 9 e 11 (domande) L. 1125. Avvisi urgenti data fissa o neretti: il doppio. Neretti urgenti, data fissa o urgentissimi il triplo.

ANNUNCI ECONOMICI VIA FILO
Gli annunci economici per **La Stampa** e **Stampa Sera** possono essere ordinati a mezzo telefono al seguente numero 650.2155 (3 linee con ricerca automatica).
Il relativo pagamento dovrà essere effettuato presso qualsiasi Filiale dell'Istituto Bancario San Paolo di Torino o della Cassa di Risparmio di Torino secondo le modalità che verranno fornite.

In tema di offerte di impiego o lavoro, l'editore ricorda che la legge 9.12.1977 n° 903 vieta discriminazioni sul sesso e l'inserzionista è impegnato a rispettare tale legge.

2 Affari e capitali

ATTENZIONE finanziamenti fiduciari mutui ipotecari artigiani commercianti piccoli e medie industrie. Via S. Teresa 23, tel. 530.026.
FAIT Finanziamenti su automezzi o immobili celerità riservatezza tassi modici. Torino via Avogadro 19, tel. 510.136 - 533.297.

3 Aziende, negozi

A.A. ABAMEC 638.038 - 619.654 occasione rilievo negozi. Visite in loco per valutazioni commerciali senza spese.
ABAMEC 638.038 pelletteria elegante e signorile zona Traiano, avviamento pluridecennale, cede 40 milioni più merce.
ABAMEC 638.038 abbigliamento zona turistica pressi Courmayeur, arredo recente e di classe cede 23 milioni più merce.
AFFARE alimentari frutta verdura via Madama Cristina zona Raffaello buon incasso ampio locale L. 15 milioni. Tel. 690.405.
AFFARONISSIMO latteria con licenza di salumeria e panetteria retro abitabile svendo per seri motivi. Tel. 366.407.
ALASSIO affare cedo pensione conduzione familiare vicinanze mare eventuali dilazioni pagamento. Tel. (0182) 43.013.
AVVIATA latteria zona Parella ottima posizione 400 mila incasso giornaliero vendesi. Tel. 380.810.
AVVIATISSIMO bar centrale super alcolico ampi locali arredamento nuovo chiusura serale domenicale vende con minimo anticipo. Tel. 385.258.
BORDIGHERA occasione cedesi negozio alimentari causa anzianità L. 28 milioni. Tel. 0184 264.788 sera.
CASUAL moda giovane zona piazza Sabotino nuovo 2 vetrine mq 60 tabelle IX X XIV buon reddito 52 milioni Boma 506.164.
CROCETTA panetteria attività 30ennale angolare 6 vetrine 4 tabelle locazione nuova giro dimostrabile. Boma 506.164.
CUMIANA cedo albergo ristorante bar avviatissimo con parco campi bocce ampio parcheggio. Tel. 905.8206 - 906.9287.
ELEGANTE profumeria doppia cabina estetica ottimo incasso cedesi a L. 57 milioni 500 mila si esaminano eventuali permute. Tel. 210.672 - 241.754.
F. ZANONCELLI 505.473 cede su corso grande passaggio moderno ristorante 100 coperti tutto super clientela fissa ottimo reddito per famiglia competente.
FERRAMENTA colorificio Borgata Parella ottima posizione punto di forte passaggio vendesi. Tel. 380.810.
INGROSSO minuto moquette pareti cede o associa mq 470. Incasso 700 milioni. Alto utile. Merce facoltativa. Facile conduzione. Richiesta 150 milioni. Frana 511.090.
LATTERIA zona piazza Massaua ottimo incasso arredamento ed attrezzatura recente cedo L. 23 milioni. Tel. 633.429.
MERCERIA avviatissima ottima posizione ottimo incasso vendo per ragioni di salute. Tel. 633.429.
OCCASIONISSIMA minimarket unico in tutto il quartiere utile mensile 4 milioni avendo per scioglimento società. Tel. 201.063.

4 Terreni

CIRIE' San Carlo Canavese zona residenziale terreno edificabile mq 1100 per villette unifamigliare. Tel. 920.0275 - 920.5848.
TERRENO collina Piossasco 1700 mq già con struttura di 218 mq più mansardato oneri assolti vendo. Telefonare 307.748 - 399.706.
TERRENO con progetto 3 villette a schiera Cascina Vica cediamo 2 lotti, a privati o impresa. San Paolo tel. 505.000.

5 Locali e negozi

offerte

A.A. BANCO fabbricato uso industriale costruzione 1984 450 mq altezza 4,50 palazzina uffici 5 vani piano seminterrato magazzino 120 mq bingressi carrai zona barriera Lanzo vero affare 350 milioni. Tel. 517.591.
AFFITTASI villaggio I Lauri Vinovo ippodromo box per camper. Tel. 610.359 visite in cantiere sabato e domenica mattina.
CENTROCASA 513.831 via Monte di Pietà buon investimento moderno negozio pettinatrice 86 milioni stabile signorile.
CENTROCASA 513.831 corso Unione Sovietica Fiat Sud stabile signorile ufficio: salone 2 camere servizio, 79.300.000 meno mutuo.
COLLEGNO impresa vende box zona tangenziale adiacente Hotel K11. Tel. 517.406.
FINALE Ligure vendesi muri pensione con o senza licenza mq 750 libero. Telefonare 019 600.685 - 65.152.
IMPRESA vende negozi ristrutturati a nuovo via Garibaldi 55 superficie 80-100 mq, mutuo rateazioni permute. Tel. 741.2650.
NEGOZIO volendo libero centrale (via Belfiore - corso Marconi) con 2 vetrine e servizio L. 22 milioni. Tel. 519.017 - 519.085.
PINO Torinese centrale via Roma vendiamo locali commerciali mq 38 e mq 70 attività primarie. Immobili Italia 585.836.
PRIVATO locale Pianezza statale Torino libero mq 100 volendo divisibile adatto esposizione ufficio vende, agevolazioni pagamento, permute. Tel. 780.4163 ufficio.
PRIVATO locale Pianezza statale Torino libero mq 100 volendo divisibile adatto esposizione ufficio vendo. Agevolazioni pagamento, permute. Tel. 780.4163 ufficio.

SANGANO
privato vende a prezzo interessante 2 negozi con retro adatti anche uso ufficio. Dilazioni permute. Tel. (011) 658.479 - 650.8784.

VIA Massena 7 libero subito muri uso negozio mq. 66 L. 30 milioni più 25 milioni mutuo e dilazioni. Tel. 832.895.
VIA Villafranca Piemonte vendiamo muri di pizzeria affittata a L. 25 milioni. Tel. 832.895.

7 Offerte lavoro e impiego

impiegati

GRIMALDI immobiliare ricerca funzionari e acquisitori-venditori buona presenza automuniti riconosce fisso più ottimi incentivi e provvigioni. Tel. 441.465 - 442.553.
IMPORTANTE impresa cerca geometra pratico ufficio tecnico disegno contabilità lavori. Zona attività Nord Torino. Tel. 988.1702.

PUBBLICHE RELAZIONI
MANSIONI DI RESPONSABILITA'
cerchiamo personale femminile con grinta, cultura, bella presenza, diploma superiore, conoscenza di una lingua estera. Esaminiamo anche part time. Disponibilità di orario. Ottima retribuzione. Presentarsi corso Francia 104 ore 13-15 - 18-20.

8 Rappresentanti

CERCANSI ispettrici/tori per organizzazione acquisizione dati in zona: Piemonte, Liguria. Guadagno lordo 3 milioni. Telefonare per appuntamento 075 850.3217.

RISERVATO
a due abili venditori società servizi livello nazionale assume. Richiedesi: documentata esperienza, minimo anni 22, volontà di affermazione, serietà. Offresi: zona lavoro Torino, corso di formazione retribuito (1 milione 500 mila), portafoglio clienti, fisso, elevate provvigioni. Telefonare per appuntamento al 599.897 - 565.902.

SOCIETA' commerciale ricerca 2 giovani venditori/trici per provincia Piemonte anche plurimandatari. Si richiede volontà e dinamismo. Tel. 011/384.950 pomeriggio.

15 Autovetture

A. ACQUISTIAMO in contanti pagando il massimo qualsiasi vettura o permutiamo. C. Vercelli 66 - Torino, 230.881 - 238.975.
A. RITMO 105 Tc occasione To X3 corso Vercelli 66 Torino. Tel. 230.881 - 238.975.

ACQUISTA
recentissime vetture non sinistrate, anche semestrali in contanti. Autogilia corso Umbria 35. Tel. 481.674 (aperto sabato).

ACQUISTIAMO Fiat 500 126 127 A 112 Fiesta Renault 5 non sinistrate pagamento contanti Autostadio corso Agnelli 22 tel. 326.232.
ACQUISTIAMO pagando massimo 126, Panda, 112, Ritmo, 131, Alfa Romeo, Delta, Bmw, Fiesta, R4, R5, R14. Corso Raffaello 3, tel. 658.301.
ACQUISTIAMO vetture pagando il massimo in contanti. Lincarauto, corso Principe Oddone 58 e corso Orbassano 72 (anche il sabato). Telefoni 472.047 - 581.008.
ANCHE a rate privato vende bellissima Giulia Diesel fine '77, unico proprietario, tenuta con cura con pochi chilometri. Tel. 329.0081 ore ufficio sig. Negri.

ARGENTA 2500 DIESEL
13 mesi 13.000 km azzurra metallizzata tetto apribile. Fiat direzione fatturabile con possibilità di leasing L. 12 milioni 500 mila. Autostatuto, via Carena 2, tel. 472.710 - 472.695.

AUTOCITY nuova commissionaria Fiat Lancia Autobianchi vetture in pronta consegna assistenza tagliandi in giornata vasto assortimento usato revisionato via Pianezza 202 angolo corso Cincinnato. Telefonare 739.6025.
BMW 520 blu metallizzato perfette condizioni generali L. 3 milioni 900 mila. Prettiautomobili, via San Donato 81.
BMW 520 6 cilindri grafite condizionatore perfette condizioni garanzia. Prettiautomobili via San Donato 81.
CORSO Orbassano 72 concessionaria offre vastissimo assortimento auto d'occasione ai prezzi migliori. Anche il sabato tel. 503.461.

DIESEL
tutte le marche usate e nuove corso Vercelli 66 Torino tel. 230.881 - 238.975.

JETTA diesel 8 mesi km. 13 mila come nuova. Prettiautomobili via S. Donato 81.

MINI MINOR
150.000 DI ANTICIPO
Mini Minor ben tenuta con impianto frenante nuovo con sole L. 150 mila di anticipo e L. 48 mila mensili senza cambiali. L'Angolo degli affari: Gencar, corso Siracusa 33, tel. 329.00.81.

PER LA SCELTA
della vostra automobile nuova c'è Soima Auto concessionaria Renault. Prenotando entro il 31 dicembre 1982 vi offriamo vantaggi esclusivi irripetibili: Renault Card, anticipo 10% finanziamento fino a 48 mesi. Contattateci per informazioni. Soima Auto concessionaria Renault, corso Giulio Cesare 186, telefoni 205.1977 - 205.2005.

PER LA SCELTA
della vostra auto d'occasione sempre di più Soima Auto. Vi offriamo autovetture con rateazioni fino a 36 mesi, anche senza anticipo, con quote mensili a partire da L. 60 mila. Soima Auto, corso Giulio Cesare 186, telefoni 205.1977 - 205.2005.

PRIVATO vende anche a rate Opel Rekord Diesel 2.3 accessoriata colore grigio metallizzato del 1979 in perfette condizioni. Tel. 329.00.81 ore ufficio chiedere di Gianni.

RANGE ROVER
anno '75 verde inglese condizionatore idroguida vetri elettrici retrovisore elettrico griglie copritari doppi antinebbia impianto radio veramente bella 12 milioni 500 mila. Autostatuto, via Carena 2, tel. 472.710 - 472.695.

REKORD DIESEL
850.000 DI ANTICIPO
Opel Rekord Diesel modello super lusso, colore metallizzato meccanica a posto con L. 850 mila di anticipo e L. 107 mila mensili senza cambiali. L'Angolo degli Affari: Gencar, corso Siracusa 33, tel. 329.00.81.

SCIROCCO GII verde scuro metallizzato ultimo tipo, 9 mesi con garanzia e Audi 80 Gl diesel grigio chiaro, 10 mesi con garanzia della casa vende concessionaria Volkswagen Pastorino corso Sebastopoli 227.

TOYOTA LAND CRUISER
anno '79 colore visone km 60 mila assolutamente perfetta L. 13 milioni 500 mila. Autostatuto, via Carena 2, tel. 472.710 - 472.695.

128 FAMILIARE
79.800 MENSILI
350 mila di anticipo e 79 mila 800 lire al mese, senza cambiali per 128 caravan ben tenuto, gommatissimo. L'Angolo degli affari: Gencar corso Siracusa 33, tel. 329.0081.

131 TC 1300 bianco uniproprietario 11 mesi come nuova con garanzia vende concessionaria Pastorino, corso Sebastopoli 227.
131 1300 1979 perfette condizioni generali garanzia. Prettiautomobili, via San Donato 81.

18 Acquisto alloggi

A. FUNZIONARIO statale acquista camera cucina in Torino o prima cintura pagamento in contanti. Tel. 502.145.
ACQUISTASI libero 4 vani e servizi in zona Crocetta o precollina pagamento in contanti. Tel. 650.4096.
ACQUISTO alloggio (anche non libero subito purchè garantito entro aprile) pagamento 50% subito saldo consegna chiavi. Tel. 517.591 chiedere signor Orso.
ALLOGGI, stabili, ville, rustici, casette in qualsiasi zona? Casamercato pagabenecontanti! Aperto sabato pomeriggio. Corso Massimo d'Azeglio 23, telefono 011 650.3805.
CAUSA trasferimento acquisto alloggio in Torino comodo mezzi pubblici. Tel. 0141 32.934 signor Gianni (ore negozio).
CERCASI zona Pozzo Strada Parella libero 3 vani cucina doppi servizi piano alto meglio con terrazzo. Tel. 958.0851.

GRIMALDI
Torino, c. Re Umberto 54, tel. 506.918, una organizzazione di intermediazione immobiliare a carattere nazionale con personale altamente specializzato, garantisce risultati ottimali. Pagamento immediato in contanti.

SIGNORILISSIMO
urge acquistare appartamento libero 110-180 mq Crocetta o zona centrale che sia luminoso e tranquillo. Tel. 547.244.

SOCIETA' finanziaria cerca acquistare in Torino stabile in blocco anche totalmente occupato consistenza 30-50 camere. Si accettano intermediari. Tel. 741.3125.

19 Vendita alloggi

A.A.A.A. 12.500.000 più mutuo libero via Saorgio (Borgo Vittoria) camera cucina con angolo cottura bagno ingresso 2 balconi e cantina. Per informazioni tel. Casalegno 839.8444.
A.A.A.A. 25.000.000 più mutuo libero via Bava (Vanchiglia) spazioso salone camera cucina bagno. Casalegno 839.8444.
A.A.A.A. 28.750.000 più mutuo libero corso Toscana recente camera tinello cucinino bagno posto auto. Casalegno 839.8444.
A.A.A.A. 30.000.000 più mutuo e 42 milioni più mutuo Settimo (To) frazioniamo alloggi nuovo stabile. Casalegno 839.8444.
A.A.A.A. 34.000.000 più mutuo libero via Buriasco (Mirafiori) recente 2 camere tinello cucinino biservizi. Casalegno 839.8444.
A.A.A.A. 44.000.000 più mutuo libero Cascine Vica (To) spazioso 2 camere tinello cucinotta bagno. Casalegno 839.8444.
A.A.A.A. 55.000.000 più mutuo libero corso Palermo saloncino 2 camere cucina bagno cantina. Casalegno 839.8444.
A.A.A.A. 56.000.000 più mutuo libero corso Casale alloggio in palazzina 2 camere tinello cucinino bagno ingresso 2 balconi cantina box auto e ripostiglio. Casalegno 839.8444.
A.A. DIRETTAMENTE società vende alloggi e negozi affittati via Castel Gomberto 149, rivolgersi a Vespertino ore 17-19 feriali oppure tel. 733.639.
A.A. FIDALCASE A affare vende libero corso Peschiera vista panoramica camera tinello cucinino ingresso servizi cantina balconi riscaldamento centrale, mq 50 L. 33 milioni 500 mila. Tel. 506.608.
A.A. FIDALCASE B libero Crocetta via Pastrengo saloncino 3 camere cucina posto auto mq 185 L. 230 milioni. Tel. 506.608.
A.A. FIDALCASE C libero affare pressi piazza Bengasi camera tinello cucinino servizi mq 45 L. 31 milioni. Tel. 506.608.
A.A. FIDALCASE D libero corso Traiano signorile 2 camere tinello cucinino ingresso servizi mq 90 L. 78 milioni. Tel. 506.608.
A.A. FIDALCASE E libero pressi corso Sebastopoli 2 camere tinello cucinino servizi mq 75 L. 63 milioni. Tel. 506.608.
A.A. FIDALCASE F libero Madonna Campagna 2 camere tinello cucinino ingresso servizi cantina L. 68 milioni 500 mila. Tel. 506.608.
A.A. FIDALCASE H affare libero pressi corso Re Umberto saloncino 3 camere cucina servizi mq. 150 L. 125 milioni. Tel. 506.608.
A.A. FIDALCASE L libero piazza Carducci soggiorno 2 camere cucina ingresso servizi mq 95, L. 84 milioni. Tel. 506.608.
A.A. FIDALCASE M affare vende libero Grugliasco 2 camere tinello cucinino ingresso servizi L. 68 milioni 500 mila. Tel. 506.608.
A.A. FIDALCASE N libero affare None signorile recentissimo 2 camere cucina servizi box auto L. 63 milioni. Tel. 506.608.
A.A. OCCASIONE inizio via Cigna, ingresso camera cucina bagno 2 balconi 22 milioni 300 mila Failla & Bertinetto 741.2874.
A.C.S. affare libero via P. Amedeo ingresso 2 camere cucina bagno ripostigli 41 milioni permute dilazioni. Tel. 835.135.
A.C.S. libero Giardini Reali 4 camere cucina 2 servizi piano alto signorile 160 milioni permute dilazioni. Tel. 835.135.
A. LIBERO camera cucina bagno rifinitissimo caratteristico Borgo Vittoria 35 milioni. Tel. 517.591.
A. LIBERO camera tinello cucinotto zona Francia-Massaua 41 milioni 500 mila. Telefonare 517.591.

(continua)

*Il centro **Philips***
C.so Lombardia 200 - TO
Tel. 734292
e
Concessionaria OPEL GM
auto 3000 s.n.c.
C.so Traiano 14 - TO
Tel. 610804
Salone "Hobby '82" - 19-27 Novembre
presentano:
Personal Car HI-FI
tutto per l'autoradio e CB
*con i suoi **HI-FI Car** sulla **Opel Corsa**, la piccola della Opel*

Conquistatori dell'Inutile Poesia e tanta letteratura

Intervento di Massimo Mila al convegno «Montagna e letteratura» che si conclude oggi al Museo della montagna - La nuova filosofia dei giovani settimogradisti

Montagna e letteratura: se ne parla ancora oggi al convegno in corso al Museo della montagna al Monte dei cappuccini. Affollato ieri il Salone degli Stemmi per la presentazione ufficiale.

Oggi pomeriggio sono ancora previsti interventi di Mario Rigoni Stern, Francesco Mattesini, Claudio Milanini, Giorgio Bertone, Marino Boaglio, Stefano Jacomuzzi, Ilaria Crotti, Pompeo Giannantonio, Dina 'T Hart Aridstodemo. Ieri tra gli altri ha parlato Massimo Mila, di cui pubblichiamo una parte del lungo intervento.

«...Oggi — si diceva — non va più di moda il *récit d'ascension* umoristico, fondato sulla sottovalutazione dell'impresa, che è poi una forma lodevole di modestia, un antidoto alla vanità e alla sbruffoneria. Bisogna dire che effettivamente l'alpinismo attuale è arrivato a vette tali di difficoltà, ha oltrepassato tali limiti di rischio, che veramente non si vede come si potrebbero narrare scherzosamente certe prolungate sfide alla morte come l'ascensione solitaria di Bonatti alla Ovest del Dru, o tragedie come quella che si svolse sul "Pilier" del Monte Bianco, dove morì Oggioni con altri quattro grandi alpinisti e il solo Bonatti si salvò col suo cliente. Certe imprese non si possono trattare ridendo e scherzando come se fossero barzellette: il gioco mostrerebbe la corda e finirebbe per riuscire controproducente, cioè la finta modestia apparirebbe come una posa e un modo di darsi delle arie alla seconda potenza.

Quindi oggi la letteratura alpinistica volge piuttosto al tragico, all'epico, al catastrofico, generi letterari notoriamente più difficili da trattare. E tuttavia anche così bisogna dire che l'alpinismo continua a produrre una più che decorosa letteratura. E' una moda degli "alpinisti d'la cadrega", cioè di quelli che camminano male e arrampicano peggio, disprezzare i settimogradisti e trattarli con sufficienza come se fossero dei bruti meccanici, dei robot che si scagliano sulle rocce senza capire, senza vedere la bellezza della natura, senza sentire la poesia della montagna, la spiritualità dell'alpe e tante altre belle cose che sarebbero patrimonio esclusivo di chi non è mai riuscito ad andare oltre il secondo grado.

Non è vero niente: di solito più un alpinista è bravo e più possiede quello che si dice sentimento della natura ed è aperto più di ogni altro alla poesia della montagna. Non solo, ma quasi tutti questi alpinisti estremi scrivono piuttosto bene, nei modi della letteratura d'azione, dove non si scrive per scrivere, ma perché si ha qualche cosa da dire. Per citare qualche nome, subito nell'ambiente francese si pensa a Rebuffat, grande cineasta e copioso scrittore i cui libri sono quasi più di poesia che di narrazione prosaica. Più fedele al vecchio stile dell'umorismo il suo amico e compagno di grandissime imprese, nelle Alpi, all'Annapurna e in giro per il mondo, Lionel Terray, che ha coniato una definizione ormai classica degli alpinisti nel titolo della sua autobiografia alpina, *Les conquérants de l'inutile*, di piacevolissima lettura. Attualmente il vivente e attivissimo Desmaison è pure lui un attraente narratore delle proprie imprese.

Da noi eccellente scrittore è Bonatti: i suoi libri hanno pregio letterario e rendono l'immagine d'una personalità di forte rilievo drammatico, quale pure risalta dai libri di Maestri. In lingua tedesca grandissimo, non dico così grande scrittore come grande alpinista, perché allora bisognerebbe metterlo sul livello di Dante e di Goethe, è Reinhold Messner, un poeta anche nel senso stretto della parola, in versi e in rime, e narratore veramente pregevole delle sue straordinarie ascensioni.

Vi sono giovani, come Gogna, come Motta, nella cui letteratura alpina penetra la cultura moderna. Sono aperti ai movimenti di costume e di pensiero più recenti. L'alpinismo estremo, di punta, specialmente attraverso le versioni americane, oggi si è avvicinato anche ai movimenti della contestazione giovanile più spinti, e magari più strampalati. L'alpinismo nuovo interroga su stesso e nello sforzo di distinguersi da quello passato elabora una propria problematica interna. Si potrebbe dire che i settimogradisti si stanno arrovellando intorno al rischioso tentativo di dar vita a una vera e propria filosofia dell'alpinismo, in contatto con le più avanzate mode culturali...

Insomma, la letteratura dell'alpinismo è una realtà, un fenomeno culturale consistente, che può interessare anche il non specialista. Nella sua presente evoluzione si sta allontanando dallo stile vecchiotto del *récit d'ascension* di stile umoristico, fondato sulla sottovalutazione dell'impresa. Fine dell'umorismo; fine dell'*understatement*. Personalmente non vedo questa trasformazione con estremo piacere, e resto affezionato al vecchio *humour* di marca britannica, o piemontese, e al costume morale di modestia ch'esso rappresenta. Ma è verissimo che può diventare un esercizio di retorica e trapassare nel proprio contrario, come esibizione di una vanità mascherata con ipocrisia. Del resto è giusto, anzi, è inevitabile che chi attualmente ha portato la tecnica di scalata a limiti estremi, quasi inverosimili, alzi il tono della narrazione e non pensi niente affatto di sottovalutare le proprie imprese. Correranno maggiori rischi anche letterari, e si pongono davanti a gravi difficoltà di scrittura. Il tono scherzevole era anche un prudenziale ripiego stilistico. Ma le difficoltà non li spaventano, e il rischio è il loro mestiere. I conquistatori dell'inutile sono abituati alle altezze, e riusciranno a cavarsela anche nelle insidie dello stile alto».

Massimo Mila

Leggendo la Bibbia scopriamo il sesso

La teologa Zarri ai Venerdì letterari

Una rilettura della Bibbia alla scoperta del sesso e delle sue radici non è cosa da poco e forse nemmeno raccomandabile a un pubblico che, forse vasto per l'interesse dell'argomento, può tuttavia non essere per nulla preparato a una esperienza del genere. L'ha tentata comunque ieri sera al Carignano la scrittrice e teologa Adriana Zarri parlando per i «Venerdì letterari» sul tema «Le radici bibliche della sessualità».

L'oratrice ha cominciato dalla Genesi. C'è un palcoscenico vuoto, manca ancora l'uomo e Dio pensa di «fabbricarlo» a sua immagine e somiglianza. Ecco perché la Zarri ha parlato di antropogenesi, ossia della prima fase costituita dalla comparsa dell'uomo, e di sessuogenesi, la seconda, in cui Adamo scopre Eva, quindi il sesso e il rapporto di coppia.

Secondo la Zarri, l'uomo è tale soltanto a metà prima della comparsa di Eva, la quale viene a dargli quasi una ragione di vita e a completarlo risvegliando, anzi, infondendolo di interessi e di appetiti naturali che prima non aveva. L'uomo era solo un «impasto» all'inizio, così come il cosmo era caos. Poi venne Eva a mettere ordine e, allo stesso modo, si era fatto nell'universo quando il disordine cessò e subentrò l'armonia.

L'uomo diviene protagonista e la sua figura si ricollega a quella del Cristo visto con gli occhi di San Paolo: riunisce in sé ogni forma, non nella genericità ma ciascuna secondo un senso specifico.

Adriana Zarri, che in un passato non lontano ha suscitato interessanti polemiche, «provocando» settori dello stesso mondo cattolico che ne restavano di volta in volta come scandalizzati, ha asserito che, sotto l'aspetto biblico, la coppia, fatta di mascolinità e di femminilità, è la proiezione e il riflesso, derivando da una materia che in origine sesso non ne aveva, della sostanza di Dio che «è uno e trino al contempo».

Il tema era arduo e la Zarri lo ha affrontato con la competenza che le è tipica. Il pubblico l'ha seguita interessato pur non riuscendo, e lo si è avvertito, a comprendere tutti i risvolti di questo sesso che nell'epoca presente è esploso con una forza di recupero, con lo slancio e le immancabili esagerazioni, tipiche di quando si vuol recuperare il tempo perduto e abbattere un antico tabù.

r. ross.

Partita a scacchi gigante a Hobby 82

Un maestro giocherà contemporaneamente con 20 visitatori - Domani ultima giornata

A partire da questa mattina alle 10, sino alle 23 quando chiuderà Hobby '82 in attesa di riaprire domani per l'ultima giornata, un maestro di scacchi affronterà simultaneamente i visitatori che vorranno sedersi ai venti tavoli allestiti presso lo stand di Hobbiscacchi. Naturalmente ogni ora il maestro sarà sostituito da un collega per rendere il suo impegno intellettuale tollerabile.

L'iniziativa degli appassionati di scacchi è stata presa a seguito del grande successo suscitato sino ad oggi presso il pubblico da Hobby '82. Quando la scorsa settimana sono state aperte le porte del Salone nessuno degli organizzatori si attendeva tanto interesse per il «bricolage» (anche detto «Fai da te») e per la vetrina di Hobby (dal classico collezionismo di francobolli e monete ai radioamatori e agli appassionati di modellismo) rappresentati sotto le volte del Valentino.

Il prossimo anno, è già stato preventivato, la rassegna di Hobby '83 sarà notevolmente potenziata ed ingrandita per fornire una gamma ancor maggiore delle ditte e dei prodotti che operano nel «*Fai da te*». In tempi di crisi economica il tempo libero viene sempre più spesso occupato nel tentativo di eseguire in proprio le piccole riparazioni dell'abitazione. Dopo aver cominciato in questo modo molti scoprono la vocazione per le attività artigianali: c'è chi si limita a realizzare oggetti per rendere più comoda e bella la casa, ma anche chi passa ad una attività artistica, come ad esempio la lavorazione del legno o della creta.

Una curiosità che riguarda l'ultima giornata di apertura del salone, cioè domani. Forse non tutti i visitatori interessati potranno tornare a casa con il loro... sacchetto di vermi. Per chi non ne fosse al corrente ad Hobby '82 sono presenti anche gli allevatori di vermi.

Nella loro opera di propaganda i «vermicultori» hanno venduto a migliaia di persone i «rossi di California» (la specie più comune e facile da allevare) ed ora sono a corto di scorte.

m. v.

Nuovo numero per versamenti

Gli importi dovuti per la tassa di concessione comunale per il rinnovo delle licenze relative agli ascensori, cinema, teatri, sale da ballo, tipografie, copisterie, autorimesse e autonoleggi, devono essere versati sul nuovo conto corrente n. 18131102, intestato a: «Tesoreria Città di Torino - Tasse Concessioni Comunali - VI Polizia».

Bombardamento su Caprie? No, è una volata di mine

Vetri rotti, auto danneggiate, il tetto di uno stabilimento sfondato - La gente è terrorizzata - La cava Rotunno sotto accusa

L'ultimo scoppio è stato l'11 novembre. Un vero bombardamento. Ne hanno fatto le spese auto e case, uno stabilimento ha avuto il tetto sfondato, vetri sono saltati. Dalle abitazioni la gente è uscita spaventata. Il terremoto? No. Era una volata di mine della cava Rotunno, posta sul comune di Caprie in Val Susa. Una tremenda esplosione che ha scagliato a centinaia di metri di distanza sassi e pietre. E per poco non c'è scappato il morto.

Ma non è la prima volta. Il problema è vecchio di 10 anni. Sul confine del comune di Condove la cava è stata bloccata per l'opposizione degli amministratori e della popolazione. Invece sul comune di Caprie i lavori sono proseguiti alla bersagliera. Ma ora anche qui gli abitanti si sono organizzati. Hanno raccolto centinaia di firme, fatto petizioni. E nella Società Cooperativa operaia si è riunito il consiglio comunale in seduta straordinaria.

«*Basta con questi metodi* — ha detto il sindaco Carlo Canali — e *i lavori vengono eseguiti con moderazione ed in base alla concessione, oppure revochiamo tutto e blocchiamo l'attività*». E' persino partita una lettera degli amministratori comunali al presidente Pertini, chiedendo aiuto contro le volate di mine che mettono a repentaglio la sicurezza degli abitanti di Caprie e che spianano la collina «*Mura*».

Ormai i caprieai hanno la «*sindrone dell'Irpinia*»; perché il terremoto purtroppo è di casa. Ad ogni esplosione nella cava le abitazioni ballano, si aprono le fessure e si rischia un infarto.

«*Ma è stato un incidente tecnico* — hanno detto i cavatori della Rotunno, che hanno partecipato al dibattito consiliare — *speriamo che non capiti più. Però non possiamo escluderlo. Le perforazioni per le cariche? Possiamo ridurle a 12 metri di profondità*». Poi si scopre che a volte sono di 18 metri, invece dei 9 previsti dalla concessione comunale.

Gli amministratori lamentano il «*brigantaggio del territorio*» e hanno chiesto aiuto alla Regione per avere più potere di controllo sui lavori della cava.

Enti lirici? Li denuncio!

Su *Stampa Sera* del 3-11-82 in Torino Cronaca appare un articolo non firmato dal titolo «Gli Enti lirici? Li denuncio tutti!». Dato che in tale scritto sono citata personalmente vorrei fosse precisato che la sottoscritta non si è ritirata dalle scene dopo quarant'anni di attività ma si è ritirata a poco più di quarant'anni di età e nella piena integrità vocale perché disgustata dalla troppa politica, dall'intrallazzo, dall'incompetenza, dallo sperpero di pubblico denaro operato dalla quasi totalità dei dirigenti lirici italiani.

Quindi la gratuita osservazione portata a chiusura dell'articolo ove, con tono ironico, si dice che dopo quarant'anni di attività sembra ovvio che la cantante vada in pensione, poteva essere evitata se il «pezzo» fosse stato affidato alla penna di un competente in materia in quanto avrebbe certamente saputo che il soprano Rita Orlandi Malaspina ha debuttato giovanissima, ha cantato con successo in tutti i più importanti teatri del mondo e proprio a Torino, dove il generoso pubblico le ha sempre riservato meravigliose accoglienze, si è presentata per la prima volta nel *Guglielmo Tell* nel 1956. Nel 1967 ha cantato *Un ballo in maschera*, *Trovatore* nel 1972, *Andrea Chénier* nel 1974 al nuovo Teatro Regio, *Don Carlo* al Regio e *Nabucco* al Palasport nel 1975 e infine *Ernani* al Palasport nel 1976.

La ringrazio per l'ospitalità e la saluto distintamente.

Rita Orlandi Malaspina, Milano

«Vietiamo ai camion di passare in centro»

Una proposta del vicecapogruppo dc di Moncalieri - La Statale 29 proibita ai Tir - La strada è congestionata

Moncalieri. Trofarello, Santena, Cambiano: si continua a discutere sull'abolizione del pedaggio al casello della tangenziale all'altezza di Trofarello. Le proposte si succedono ai convegni, le prese di posizione agli incontri tra i sindaci; la statale 29, quella che porta a Genova, è congestionata, mentre la tangenziale riamne sottoutilizzata, evitata dai numerosi pendolari che non vogliono pagare due biglietti al giorno.

L'ultimo convegno, a Cambiano, pochi giorni fa, si è concluso nel consueto nulla di fatto: i sindaci della zona devono convincere l'Ativa, la società responsabile della tangenziale, Regione e Provincia a collaborare, e poi ancora mettersi d'accordo tra di loro.

In attesa di un progetto generale il vicecapogruppo dc di Moncalieri, Domenico Giacotto, ha lanciato una proposta per una soluzione provvisoria: «*Si tratterebbe* — dice — *di vietare la circolazione degli autocarri lungo la statale 29, che attraversa i centri cittadini, convogliando obbligatoriamente il traffico pesante sulla tangenziale*». Una soluzione analoga fu adottata anni fa, per corso Moncalieri, dal sindaco di Torino che dirottò i camion sulla radiale.

I mezzi pesanti che servono le aziende attorno alla statale sarebbero, naturalmente, muniti di permessi di transito. I sindaci stanno esaminando la proposta.

● Incidente stradale a Cavagnolo. Una Fiat Ritmo che viaggiava in direzione di Chivasso condotta dall'agente della Mondialpol, Luigi Ucheddu, 34 anni, via Leini 97 Settimo Torinese, con a bordo il collega Giovanni Giuliano, 23 anni, via Mongrando 2 Torino, durante il sorpasso di un ciclista ha sbandato e dopo un pauroso testa coda si è scontrata, frontalmente con un autocarro OM che procedeva in senso opposto.

E' mancato all'affetto dei suoi cari

Giuseppe Roncati

(Pippo)

«Ragazzo del '99»

Addolorati lo annunciano le sorelle **Amelia, Emma** e parenti tutti. I funerali avranno luogo il 29 corr., alle ore 10, all'Ospedale Molinette. La presente è partecipazione e ringraziamento.
— **Torino**, 27 novembre 1982.

Paola e **Gianni** piangono il caro zio **PIPPO**.

Rudy, Anna, Elena salutano con tanto affetto lo zio **PIPPO**.

Marco, Anna, Luisella, Ugo e famiglia ricordano lo zio **PIPPO**.

Marco e **Mena Cloris** partecipano al dolore della famiglia.

Ci ha lasciati nella fede

Maria Maddalena Avataneo in Garis

anni 81

Lo annunciano il marito **Giacomo**, il figlio **Franco** con **Rosa Bianca, Edoardo** ed **Alberto**, sorelle, cognati, nipoti, parenti tutti. Funerali sabato 27 ore 15 in Castagnole Piemonte, partendo alle 14 da corso Spezia 11 Torino.
— **Torino**, 27 novembre 1982.

Le famiglie **Bonino, Ardizzone, Valsania** prendono parte al lutto.

Rosalia Corso partecipa al lutto della famiglia per la perdita della cara e indimenticabile signora

Maddalena Avataneo in Garis

— **Torino**, 27 novembre 1982.

Cristianamente è mancata

Giuseppina Musso in Burzio

anni 71

Ne danno il triste annuncio il marito **Antonio**, il figlio **Luigi**, il fratello **Gino** e famiglia, le sorelle **Mariuccia, Ginetta** e famiglie, parenti tutti. Funerali oggi ore 15 nella Chiesa S. Anna di Borgaretto.
— **Borgaretto**, 26 novembre 1982.

E' mancato ai suoi cari e si è ricongiunto alla sua Giovanna

Domenico Battagliotti

Cav. di Vittorio Veneto

Danno il triste annuncio le figlie **Elisabetta, Maria** e **Bruna**, con le rispettive famiglie e parenti tutti. La famiglia ringrazia vivamente la dottoressa Peyrot, la Direzione e il Personale del Rifugio Re Carlo Alberto Luserna San Giovanni, per la meravigliosa umanissima assistenza di lunghi anni. Funerali in Piscina, parrocchia San Grato oggi ore 15 dove la salma sarà tumulata nella tomba di famiglia.
— **Luserna San Giovanni**, 27 novembre 1982.

E' mancato

Giovanni Mascherana

L'annunciano figlia, genero, nipote e parenti tutti. Funerali in Lauriano oggi ore 15.
— **Lauriano**, 27 novembre 1982.

Dio ha chiamato a sè

Nello Gallerani

anni 68

Ne danno il doloroso annuncio la moglie, figlia, genero, nipotini, sorelle, consuoceri, e parenti tutti. Funerali lunedì 29 corrente ore 8,45 parrocchia Pentecoste (via Filadelfia 237/11).
— **Torino**, 26 novembre 1982.

Improvvisamente è mancata ai suoi cari

Marina Rastello ved. Gallacci

Insegnante elementare

Ne danno la triste notizia i figli: **Elda** col marito **Giovanni Rosso** e figli **Franco** con **Liliana, Marina** e **Vittorina; Luigi** con la moglie **Betty Glicksman**; il fratello **Remo** e la sorella **Alina** e famiglie, cognati, nipoti e cugini. I funerali avranno luogo sabato 27 corrente alle ore 10 partendo dall'abitazione di Via Negrelli, 15 per la Chiesa Parrocchiale di S. Maria Maddalena. Il presente è partecipazione personale e ringraziamento per quanti si uniranno al lutto e parteciperanno al funerale. R. P.
— **Vercelli**, 27 novembre 1982.

E' mancato

Remigio Novelli

Lo annunciano la moglie **Eugenia Veranio**, i figli **Enzo** con **Silvana, Bruna** con il marito **Antonio Macchiorlatti** e il piccolo **Andrea**, parenti tutti. Funerali sabato 27 alle ore 14,45 da via Papa Giovanni 24, Leini.
— **Leini**, 26 novembre 1982.

Mauro e **Marcella Gheghi** si uniscono al dolore di Enzo e Bruna per la scomparsa del papà **REMIGIO**.

Cristianamente è mancato

Giovanni Cigliuti

anni 67

L'annunciano la moglie **Secondina Destefanis**, i figli **Orlando, Mario, Ester** con rispettive famiglie, fratelli, sorelle, cognati, nipoti, parenti tutti. Funerali domenica 28 corr. ore 10,15 dall'abitazione via Volpiano 76. La presente è partecipazione e ringraziamento.
— **Lombardore**, 26 novembre 1982.

I funerali avvenuti, annunciano la scomparsa, dopo lunghissime sofferenze, dell'anima dolce e gentile di

Bianca Aymar

la desolata sorella **Alba**, gli affezionati cugini **Deambrogio, Marinelli, Mordiglia** e gli amici.
— **Torino**, 24 novembre 1982.

Carmela Tedeschi e famiglia partecipano al dolore della cara Alba.

E' mancato

Antonio Zannone (Pinin)

Pensionato FF.SS.
Applicato Principale

Ne dànno il triste annuncio moglie, sorelle, cognata, nipoti. Funerali oggi ore 14 ospedale Mauriziano.
— **Torino**, 27 novembre 1982.

Serenamente è mancato

Filippo Fiorito

anni 49

Ne danno il triste annuncio: la moglie, la figlia, la mamma, fratello e sorelle con le rispettive famiglie, parenti ed amici. Funerali oggi ore 14,30 parrocchia Gesù Nazareno. La presente è partecipazione e ringraziamento.
— **Torino**, corso Inghilterra 15, 27 novembre 1982.

E' mancata

Teresa Bertola vedova Fulco

d'anni 78

Lo annuncia addolorata la cugina **Rina Ricardi** e parenti tutti. Funerali lunedì 29 corrente messa alle ore 10,15 nella parrocchia Santo Nome di Gesù corso Regina 70.
— **Torino**, 27 novembre 1982.

E' mancato il

dott. Carlo Francese

Lo annunciano con profondo dolore a funerali avvenuti la moglie **Elda**, il figlio **Luciano**, cognati, nipoti e parenti tutti. La presente è partecipazione e ringraziamento.
— **Torino**, 24 novembre 1982.

I cognati **Masy, Paolo, Marisa** e gli affezionati nipoti piangono il caro **CARLO**.

Gian Pietro de' Vecchi dei Finale con **Wanda** e **Nicoletta** sono vicini a Luciano ed Elda.

La famiglia **Delponte** partecipa al dolore della signora Elda per la scomparsa del marito

dott. Carlo Francese

— **Torino**, 25 novembre 1982.

Il **Consiglio d'Amministrazione**, il **Collegio Sindacale** ed il **Personale** della **Sadac spa**, ricordano il loro ex presidente ed amministratore delegato

dr. Carlo Francese

— **Torino**, 25 novembre 1982.

Con profonda tristezza e rimpianto **Anna** e **Paola** ricordano l'affetto, la comprensione, il prezioso aiuto di **CARLO**, l'amico di sempre.

Condomini ed **Inquilini** di **via Re 29** sono vicini alla famiglia per la perdita del

dr. Carlo Francese

— **Torino**, 26 novembre 1982.

Sono affettuosamente vicini a Elda e Luciano:
Gisi e Giugi Demichelis
Chicco e Rosa Demichelis
Giorgio e Margherita Balbo
Eugenio ed Enrica Tesio
Giorgio e Carla Muratori

Elsa, Corrado, Rita, sono fraternamente vicini a Elda e Luciano nel rimpianto dell'indimenticabile amico

dott. Carlo Francese

— **Torino**, 24 novembre 1982.

Sono vicini all'Elda **Beppe, Olga, Guido** e **Paola Cravero**.

Marco, Mimma Fossa e figli partecipano al dolore di Elda.

Ombretta e **Romano Giamusso** partecipano al lutto per la scomparsa del

dott. Carlo Francese

— **Torino**, 24 novembre 1982.

La **Waboo Westinghouse S.p.A.** partecipa al cordoglio per la scomparsa del

dott. Carlo Francese

apprezzato e stimato collaboratore esterno della Società.
— **Torino**, 25 novembre 1982.

Il **Presidente**, i **Vice Presidenti**, gli **Amministratori delegati** e i **Consigli di amministrazione** le **Società del Gruppo Agusta: Costruzioni aeronautiche Giovanni Agusta di Cascina Costa, Elicotteri Meridionali di Frosinone, Siai Marchetti di Sesta Calende, Industria Aeronautica meridionale di Brindisi, O.M.I. di Roma** partecipano con profondo cordoglio al grande dolore della famiglia e della società Microtecnica per l'immatura e improvvisa scomparsa del

dr. Piero Massimo Derossi

— **Milano**, 25 novembre 1982.

Lo **Scatolificio Ito** partecipa al dolore della famiglia per la scomparsa del sig.

Piero Derossi

— **Chieri**, 26 novembre 1982.

E' mancato

Cesare Pavesio

L'annunciano la moglie **Giulia Moriondo**, la figlia **Anna** con il marito **Franco Tamietto, Denise, Marisa**, sorelle, cognate, nipoti, parenti tutti. Funerali sabato 27 corr. alle ore 14,30 nella parrocchia Santa Maria di Testona Moncalieri.
— **Moncalieri**, 26 novembre 1982.

Partecipano al dolore di Anna le famiglie **Abaciat, Bosticco, Mancini, Pecchio, Quaglia, Saracco**.

I **Dipendenti** della **SATA** si uniscono al dolore della famiglia Tamietto.

Cristianamente è mancato

Angelo Lusardi (Nino Parma)

Lo annunciano la moglie, i figli **Luigi** e **Adelio**, familiari e parenti. Funerali domenica 28 novembre ore 15,30 a Carignano.
— **Carignano**, 26 novembre 1982.

Armando, Rosanna e **Sonia Rubatto** ricordano nonno **NINO**.

E' mancata ai suoi cari

Angela Patruno Furlan

A funerali avvenuti lo annunciano le figlie: **Adriana** con **Fernando, Daniela** con **Alberto**, i nipotini **Paola, Andrea, Manuela, Pietro**.
— **Torino**, 27 novembre 1982.

Pietro, Anita e **Paola Terziani** ricordano affettuosamente **ANGELA**.

Pina e **Ugo Bonora** sono vicini ad Adriana e Daniela nel loro grande dolore.

Cristianamente si è spenta

Maria Cristina Perini

anni 81

Addolorati lo annunciano il fratello **Antonio Pejo** con la moglie **Rina**, cugini, **Vanna** e **Eda Colombotto Rosso**, l'affezionata **Licia**. Funerali lunedì 29 corr., ore 8,45, Ospedale Mauriziano. Si ringrazia anticipatamente.
— **Torino**, 27 novembre 1982.

E' mancata ai suoi cari

Maria Rosalo ved. Gilardi

La piangono il figlio **Domenico** con la moglie **Amalia Verderone** e nipote **Mariangela**, parenti tutti. Funerali oggi 27 novembre, ore 14,30, parrocchia S. Pietro in Vincoli.
— **Settimo**, 26 novembre 1982.

Tragicamente sono mancati all'affetto dei loro cari

Clide

e

Francesco Ravizza

Costernati lo annunciano i figli **Giuseppe, Giorgio, Roberto, Aldo** e **Laura**, nuora, genero, nipoti e parenti tutti. Funerali in Torino sabato 27 novembre, ore 14,30, parrocchia SS. Stimmate, piazza Umbria. Le care salme saranno tumulate nel cimitero di Monasterolo Torinese. Non fiori ma eventuali offerte alle Conferenze di S. Vincenzo. Servizio pullman. Il presente è partecipazione e ringraziamento.
— **Torino**, 26 novembre 1982.

S.r.l. D. Massimo partecipa al lutto delle famiglie Ravizza.

La famiglia **Dotta** partecipa sentitamente al dolore di tutti i famigliari.

Silvio ed **Annunziata Giachetti** partecipano al dolore delle famiglie Ravizza.

Nini Giselle Cristina partecipano commossi al dolore per la perdita dei cari **CESCO** e **CLIDE**.

Partecipano commossi al dolore dei famigliari per la scomparsa dei **GENITORI**
Mario e Gabriella Chiò
Giovanni e Rosanna Brero

Clemente Giachetti si unisce al dolore della famiglia.

Le **società Edilcalce** e **Gredil** partecipano al dolore dei figli per la scomparsa dei genitori signori

Clide

e

Francesco Ravizza

— **Torino**, 26 novembre 1982.

Profondamente commossa **Laura Ratz** partecipa al grave lutto della famiglia.

Partecipano al dolore le famiglie **Resta** e **Ghione**.

Mario Catino e famiglia partecipano al dolore dei figli per la tragica scomparsa dei **GENITORI**.

Marisa ed **Eugenio Piazza** con i figli sono fraternamente vicini alla famiglia per la dolorosa perdita dei cari indimenticabili amici

Clide

e

Francesco Ravizza

— **Trino**, 26 novembre 1982.

Titolari, Impiegati, Maestranze della **Cementi Victoria** partecipano con profonda commozione e rimpianto al dolore dei familiari per la tragica scomparsa dei coniugi

cav. Francesco Ravizza
Clide Boglietti

— **Trino**, 26 novembre 1982.

Giuseppe Tesio e famiglia si associa al dolore per la tragica perdita del cav. **RAVIZZA** e **SIGNORA**.

Maria Rita e **Sandro Giacomello** si uniscono al dolore della famiglia Ravizza.

I consuoceri **Frezzato, Actis, Teot, Fassone, Crast** partecipano al lutto della famiglia Ravizza.

Prendono viva parte al dolore della famiglia i colleghi di Paola
Andrea Gazzera
Luigi Gazzera
Marcello Michelini
Ginetta Daniel
Vera Rizzo

Clara e **Beppe Volante** sono affettuosamente vicini a Giorgio, a Paola e alla famiglia Ravizza nel loro dolore

Titolari e **maestranze** della ditta **Canepa e Farro** si associano al lutto che ha colpito i Lli Ravizza per la perdita dei genitori.

Titolari e **maestranze** della ditta **Torinedile s.n.c.** si associano al lutto che ha colpito i f.lli Ravizza per la perdita dei genitori.

L'**Associazione Commercianti Materiali per l'Edilizia-Ascomed** partecipa al grave lutto che ha colpito i F.lli Ravizza per la tragica scomparsa dei genitori

Clide e Francesco Ravizza

— **Torino**, 26 novembre 1982.

Titolari e **Maestranze** della ditta **Sasso s.n.c.** si associano al lutto che ha colpito i Lli Ravizza per la perdita dei genitori.

Famiglia **Panzeri** profondamente commossa partecipa al dolore per la scomparsa di

Francesco e Clide Ravizza

— **Torino**, 26 novembre 1982.

Titolari e **collaboratori** delle ditte **Giaveresa Trasporti** e **Rivetex** partecipano al grave lutto che ha colpito i familiari per la perdita dei coniugi

Clide e Francesco Ravizza

— **Giaveno**, 26 novembre 1982.

Partecipano commossi al dolore di Giorgio Ravizza e famiglia:
Pierino Ballone
Augusto Bellino
Paola Bersano
Napoleone Berti
Giorgio Biagioni
Giulio Boccaccio
Giuseppe Borgogni
Rosa Bosco
Pasquale Bulciolu
Giorgio Cagliari
Lio Cardarelli
Bruno Costanzo
Giovanni Dapolano
Luigi Degan
Mario Ecalenzi
Filippo Ferrara
Renato Fiora
Paolo Fogliani
Nedda Panni
Mario Frati
Vittorio Frigerio
Adriano Ghivarello
Augusto Giachino
Giorgio Giobbio
Giovanni Guida
Paolo Laiolo
Lino Leandri
Antonietta Leita
Riccardo Manfredini
Massimo Marino
Felice Massolo
Giovanni Minoglio
Francesco Miotti
Aldo Monteggia
Demetrio Morabito
Erminio Novara
Daniele Palano
Aldo Paulasso
Adriano Pellasetti
Luciano Pistono
Adriano Quaretta
Roberto Rampone
Erminio Ravinale
Carlo Rivetti
Paolo Rosset
Alberto Rosso
Giancarlo Salza
Gianni Santambrogio
Carlo Setti
Gianfranco Silvestri
Luciano Torrilli
Roberto Trovato
Carlo Varesio
Domenico Veneruso
Alberto Waser.
— **Settimo Torinese**, 26 novembre 1982.

Eraldo Bretto

è improvvisamente mancato all'affetto dei suoi cari. Lo annunciano la moglie **Sandra**, il figlio **Piero** con **Julia, Olga, Gloria** e **Renato** con **Roberta, Maria Rosa** con **Pierangelo**, parenti e amici tutti. Il funerale partirà dalle Molinette (via Santena) oggi ore 14.
— **Torino**, 27 novembre 1982.

Nino Ragone con fratelli e cognati **Sandra** e **Betti Signorati** partecipano al dolore della famiglia.

I **medici** ed il **personale** della **Divisione di cardiologia del prof. Angelino** partecipano al lutto del collega Piero Bretto.

Le famiglie **Genta** e **Carmagnola** partecipano al dolore della famiglia Bretto.

Veziana e **Fulvio Pertica** partecipano al dolore di Piero e famiglia.

L'**Istituto Bancario San Paolo di Torino** partecipa con profondo cordoglio al dolore della famiglia per la scomparsa del

cav. Eraldo Bretto

funzionario dell'Istituto in quiescenza.
— **Torino**, 27 novembre 1982.

L'**Associazione pensionati Istituto Bancario San Paolo Torino** partecipa commossa al lutto per l'improvvisa scomparsa del

cav. Eraldo Bretto

tesoriere dell'Associazione.
— **Torino**, 27 novembre 1982.

Gli **amici** dell'**Istituto di genetica medica** e del **Servizio di immunologia dei trapianti** partecipano al dolore di Piero.

Il **Servizio di Anestesia** e **Rianimazione** (primario: prof. M. Mariano) partecipa sentitamente al grave lutto del caro amico e collega Piero Bretto.

Il **Gruppo di Studio Barah Elohim** si immedesima nell'amico Piero.

Otello Pia ed **Adalberto** partecipano commossi al dolore di Piero e Julia.
— **Roma**, 27 novembre 1982.

Bianca e **Tonino Venturini** sono vicini a Piero e Julia in questo triste momento.
— **Roma**, 27 novembre 1982.

Guido Daniela e **Leandro Palmo** partecipano al lutto.

Tom Sartore partecipa al dolore di Piero e Julia.

Mariateresa Pia e **Claela Melchior** partecipano affettuosamente al dolore del dott. Piero Bretto.

Lidia, Roberto, Simonetta, Vittorio e **Alessandro Ferrero** partecipano al dolore di Piero e Julia.

Elsa e **Aldo Girardi**
Gemma e **Terenzio Cenarese**
Nini e **Franco**
Ottavia e **Massimo**
Paola e **Pierluigi**
Pimpi e **Aldo**
Rosalba e **Carlo**
sono vicini a Piero e Julia.

Amici e colleghi
Roberto Ferrero
Carlo Barile
Marco Pegoraro
Federico Ponzio
Aldo Buzzacchino
Maurizio Merlo
Ferruccio Ferrero
Claudio Baracco
Franco Nesci
Massimo Contorti
Pierluigi Calogiuri
Fabio Palladino
unitamente a suor **Andreina** e al **Personale** di corsia e sala operatoria della **Divisione** di **Chirurgia Vascolare** sono vicini al dolore di Piero e famiglia per la scomparsa del padre

Eraldo Bretto

— **Torino**, 26 novembre 1982.

Con affettuosa amicizia sono vicini a Piero
Nelly e **Giorgio**
Paola e **Maurizio**

I **Colleghi** della **Chirurgia B Angelesio, Balbo, Camino, Massa, Ramella, Santero, Soldati** partecipano al lutto dell'amico Piero Bretto.

Condomini, Inquilini, Amministratore, Custode, Condominio corso Massimo d'Azeglio 60, prendono parte al dolore della famiglia per la scomparsa del

cav. Eraldo Bretto

— **Torino**, 28 novembre 1982.

Liliana e **Gianni Cravero** si uniscono al dolore della cara Sandra e Piero.

Improvvisamente è mancato coi conforti religiosi il Generale di Cavalleria

Franco Boschi

Lo annunciano addolorati: la moglie **Ornella Rignon**, la sorella **Maria Luisa**, gli zii, i cognati, i nipoti, i cugini. I funerali partiranno dall'abitazione in via Vico 21 alle ore 9,30 di lunedì 29 corrente e dal Castello di Robbio Lomellina alle ore 11.
— **Torino**, 25 novembre 1982.

Giovanni, Marinella, Andrea e **Tiziana Nasi** sono affettuosamente vicini a Tato.

Roberto e **Giovannella Nasi** prendono parte al dolore di Ornella.

I **Consiglieri di amministrazione** della **Broggi Izar S.P.A.** prendono parte al grave lutto che ha colpito la signora Ornella Boschi Rignon per l'improvvisa scomparsa del

gen. Franco Luigi Boschi

— **Torino**, 26 novembre 1982.

Addolorati per la scomparsa del caro **FRANCO** sono vicini ad Ornella:
Federica e **Lodovico Agosta**
Maria Vittoria e **Stelio Cassano D'Altamura**
Giovanni Serafino
Giovanna Righetti

Società Torinese per la Caccia a cavallo partecipa al lutto della contessa Ornella: la **Presidenza**, il **Consiglio**, i **Soci** tutti.

Presidente e **Soci** tutti del **Polo Club Torino** partecipano commossi al dolore della signora Ornella Boschi Rignon per la improvvisa scomparsa del marito

Franco Boschi

Generale di Cavalleria

— **Torino**, 26 novembre 1982.

Eddy e **Anna Sogno** sono vicini a Ornella nel dolore e nel rimpianto per la scomparsa del carissimo **FRANCO**.

Pierpaolo e **Giovannella de Garzarolli, Marzio** ed **Enrica Galliberti, Franco Visitona** e **Giusi Crosa** prendono parte commossi al dolore di Ornella.

Gli **inquilini** di **via Vico 21: Mottura, Assetto, Trucco, Loro Rava, Bellotto, Teja, Doglietti, Giacosa, Schiliaci** partecipano al lutto per la scomparsa del

gen. Franco Boschi

— **Torino**, 27 novembre 1982.

Il **Presidente** ed i **Soci** tutti del **Circolo Nazionale Marte e Mercurio** annunciano con grande tristezza la scomparsa del

gen. Franco Boschi

per lunghi anni loro amato e stimato Presidente e partecipano affettuosamente al dolore della famiglia.
— **Torino**, 27 novembre 1982.

Il geom. **Tullio Tenore** partecipa al lutto della famiglia dei conti Rignon per l'improvvisa perdita del

gen. Franco Boschi

— **Torino**, 25 novembre 1982.

La **Società ippica torinese** e i suoi soci prendono viva parte al dolore della famiglia Boschi Rignon per l'improvvisa scomparsa del

gen. Franco Boschi

— **Torino**, 25 novembre 1982.

Mario e **Oly Revatti** si uniscono al dolore della famiglia.

Marco, Jeannine Gay, Pierfranco Grasso partecipano commossi al dolore di Ornella per l'improvvisa scomparsa del caro amico **FRANCO**.

ANNIVERSARI

1975 — 1982

Vittorio Zangelmi

Un anno dopo l'altro, il pensiero è sempre lo stesso, di quelle tremende ore e manchi, manchi adorato **VITTORIO**. Santa Messa Santa Agnese ore 18,45 lunedì 29 novembre.

1981 — 1982

Angela Quarà Giusti

Il tuo riposo sia dolce come buono fu il tuo cuore. I tuoi cari ti ricordano. S. Messa Parrocchia Sassi 28 novembre 1982 ore 18,30.

1981 — 1982

Giovanna Lupo in Benna

Sempre viva nel ricordo di mamma e papà. S. Messa 29 novembre ore 18 Parr. Div. Provvidenza (cappella).

La figlia **Maria**, il genero **Luigi Camensi**, il nipote **Teresio** ricordano l'amatissimo

Biagio Giuliano

nel XX anniversario della scomparsa.
— **Milano**, 27 novembre 1982.

1980 — 1982

cav. Giovanni Gallo

Un ricordo un rimpianto la moglie e i figli.

Giuseppe Rabbione (Pinotu)

Dopo sette anni sempre ricordato dai figli e genero.
— **S. Damiano d'Asti**, 27 novembre 1982.

1979 — 1982

Cav. Pietro De Simone

Sempre nei nostri pensieri S. Messa 28 novembre 1982 ore 18 Collegiata Nuova Rivoli.

1975 — 1982

Rag.re Emilio Coppolino

Vive sempre nel grande amore dei suoi cari.

1909 — 1982

PROF. DOTT.

Giuseppina Parella

Sempre affetto ricordo sorelle, nipoti.

STAMPA SERA PROVINCIA

Le notizie della «grande Torino»

Nell'ospedale c'è acqua alta

A Leinì - «Si può andare in barca come a Venezia» - Cantine allagate per un po' di pioggia

SETTIMO TORINESE — *«All'ospedale-ricovero di Leini, quando arriva l'acqua alta si può andare in barca come a Venezia. Bastano quattro gocce di pioggia per allagare le cantine dove sono sistemati la lavanderia e i depositi. Una situazione insostenibile che purtroppo si trascina da anni».*

Il personale dell'ospedale «Capirone», passato da un paio di anni sotto la tutela del Comune, ha deciso così di scioperare per cercare di accelerare la via di quelle opere che dovrebbero consentire di lavorare in condizioni ambientali meno precarie. *«Siamo stufi* — dicono i venti dipendenti del vecchio cronicario — *di sopportare influenze e reumatismi ad ogni stagione. Se la falda acquifera si abbassa o si alza a suo piacimento, allagando le già umide cantine, non c'è altra soluzione che spostare in luogo più idoneo i servizi».*

L'appalto delle opere, per un importo di 110 milioni, è già stato fatto, ma i lavori non cominciano. Le proteste del personale del «Capirone», con 80 ricoverati, che vivono più o meno come coloro che li assistono, riguarda anche altri problemi, a cominciare dai «turni interminabili e massacranti, dovuti alla cronica mancanza di infermieri e inservienti».

L'amministrazione dell'ospedale si difende dicendo che il bilancio non permette di assumere altre persone.

• **Chivasso** — Nell'ambito del quarto turno musicale chivassese, oggi alle ore 21, presso il Duomo S. Maria Assunta, concerto per organo con Ennio Cominetti. All'organo «Felice Bossi» suonerà musiche di Frank, Petrali, Liszt, Brahms.

Tutto il Canavese

Una strada nel parco Recrosio scatena polemiche a Rivarolo

Ancora incertezza sul futuro della villa e della tenuta circostante - Il pci contesta aspramente le decisioni del Comune

RIVAROLO — *Il futuro destino del parco Recrosio continua a tenere banco nelle discussioni fra maggioranza ed opposizione a Rivarolo. Soprattutto il pci, negli ultimi giorni, ha sollecitato la maggioranza centrista guidata dal democristiano Rostagno ad un dibattito pubblico per* «discutere assieme alla gente quale sarà il destino di quest'immensa area verde che rischia di andare irrimediabilmente persa se verrà attuata la speculazione edilizia».

Il parco annesso alla splendida palazzina settecentesca dei Recrosio si affaccia su corso Indipendenza, in pieno centro a Rivarolo. Alcuni mesi fa è morta la proprietaria dell'immobile: da allora le «voci» di vendita di tutto il complesso si sono fatte sempre più insistenti, anche se gli eredi della contessa Recrosio-Caracciolo continuano a ripetere che «al momento non esiste la benché minima intenzione di alienare la villa».

La scorsa settimana gli eredi Caracciolo avevano messo all'asta tutti gli arredi della palazzina: qualcuno aveva già interpretato questa loro iniziativa come preludio alla vendita del complesso. Ma si tratta soltanto di un'ipotesi, per altro smentita dai diretti interessati. Per i comunisti rivarolesi il parco Recrosio rappresenta «un patrimonio da salvare a tutti i costi, evitando di favorire speculazioni immobiliari che si rivelerebbero dannose per tutta la comunità».

Il pci in pratica contesta il progetto presentato durante la fase di formazione del piano pluriennale di attuazione da un imprenditore edile locale: questi, facendosi in pratica mediatore fra il Comune e la proprietà del Recrosio, proponeva la costruzione di una nuova strada che, lambendo il parco, consentisse la prosecuzione di corso Italia.

In cambio della strada il Comune avrebbe dovuto concedere la possibilità di edificare un complesso residenziale in una zona adiacente al parco, parte del quale verrebbe alienato all'amministrazione pubblica. «Si tratta di un'operazione che non vuole favorire le speculazioni di nessuno — *ha replicato il sindaco Rostagno* — per il Comune è impensabile acquisire con le riserve economiche a disposizione l'intero parco. La soluzione offertaci dall'imprenditore edile a mio modo di vedere è l'unica che può consentire all'amministrazione di entrarne in possesso, anche se di una piccola parte».

Di parere nettamente opposto il capogruppo consiliare comunista Giampiero Bertoli: «Si tratta di un argomento di importanza troppo rilevante perché possa essere liquidato con una leggerezza simile — *ha detto* —.

g. n.

Quale sviluppo per l'area di Ivrea?

IVREA — L'area Nord del Comprensorio di Ivrea, quella cioè che dal capoluogo porta fino ai confini della Valle d'Aosta può avere uno sviluppo turistico? All'interrogativo cercherà di rispondere un seminario in programma oggi a Cesnola (frazione di Settimo Vittone) organizzato dalle sezioni locali del pci e del psi e presieduto dall'assessore regionale al Turismo Michele Moretti.

Il seminario segue un'approfondita ricerca svolta dagli organizzatori i quali hanno rilevato l'esistenza di un patrimonio turistico specifico e una situazione di risorse territoriali sfruttabili per un miglioramento del quadro d'insieme. Nei centri presi in esame esistono numerosi ristoranti (la capacità globale è stata stimata in 4 mila coperti), campeggi, aree attrezzate per il weekend, anche discrete strutture sportive.

Carente invece la situazione dei posti letto negli alberghi, nonostante siano in corso iniziative per un miglioramento

Campionato di calcio Fatti e personaggi

Questo pomeriggio i campionati di calcio canavesani vivranno un interessante anticipo a San Maurizio, dove i locali del Bacigalupo affrontano il Gattinara per il girone B della Promozione. I padroni di casa sono al secondo posto in classifica, ad un passo dalla capolista Programma Favria: mancheranno però di Succi, uomo d'ordine del centrocampo, squalificato.

Il Favria invece, che guida la classifica, è chiamato ad un turno non impossibile, con la Pro Candelo sul neutro di Strambino (il campo dei vercellesi è squalificato). Rientrano Mangherini e Gioanetto, due uomini d'esperienza, appiedati dal giudice sportivo nel turno precedente. Un rilievo statistico: il Favria non ha mai perso e la Pro Candelo non ha mai vinto in queste prime dieci giornate.

E veniamo alla Prima categoria: nel girone C ben undici giocatori godranno la partita dalle tribune, avendo rimediato un turno di sospensione: tra questi Broggio ed Agostaro del Settimo (impegnato a Borgotorrazza), Trunfio ed Abbatantuoni del Gassino che scenderà a Chivasso. Proprio tra i chivassesi è venuto a mancare Fabian, uomo d'ordine della squadra, che sta affrontando un momento piuttosto difficile.

Una partita assume sin d'ora connotazioni drammatiche: è quella di Cuorgnè dove il Vallorco affronta il Verolengo, secondo in classifica. I canavesani sono ultimi, ed in nove partite hanno messo a segno la miseria di tre gol. Il cambio dell'allenatore (Barbero è subentrato a Ugo) ha portato all'unica vittoria nel derby col Rivara, poi sono venute altre due sconfitte consecutive, l'ultima a Santhià.

L'Eureka Settimo, solitaria capolista, si scontra invece col Rivarolo, una formazione dalle ambizioni sino ad ora mortificate da qualche incidente di percorso. La capolista (zero sconfitte, miglior attacco, seconda miglior difesa) tenterà di escludere dal «giro-promozione» i granata di Frola, privi di Di Benedetto.

Per Castellamonte e Rivara due compagini vercellesi, rispettivamente il Livorno Ferraris in trasferta ed il Santhià davanti al pubblico amico. Più duro l'impegno degli arancioni di Ferroglio, opposti ad una formazione dalla difesa solidissima.

Nel girone F della seconda categoria può realmente succedere di tutto, oppure nulla come avviene da qualche domenica: il terzetto di testa ha impegni diversi come grado di difficoltà.

La Sangiustese affronta il temibile Villanova e deve rinunciare alla sua punta di diamante Lamanna.

Nel girone I sfida tra le due capolista, Mondialpol e Montanaro mentre in terza categoria (girone B) assistiamo ad un fatto curioso: una partita sospesa dall'arbitro, per incidenti in campo verrà ripetuta. Il direttore di gara non ha saputo individuare i responsabili dell'accaduto tra i giocatori del Vauda o dell'Aglié.

• MONTANARO — Stasera alle ore 20,30 presso il salone «Ca' Mescarlin», si svolgerà la festa delle Caterinette, meglio conosciuta come la festa delle sarte. Si tratta di una sfilata di moda, da quella sportiva a quella di lusso, giunta alla sesta edizione.

Pinerolo

Seminario di studi giuridici

PINEROLO — *Organizzato dal comprensorio di Pinerolo e dalla Regione Piemonte, dalla Città di Pinerolo, dal Comune di Luserna S. Giovanni e con il patrocinio dell'Anci Piemonte, martedì 7 dicembre prossimo a Pinerolo, nell'aula del comprensorio si terrà un seminario di studi e di aggiornamento professionale e cultura per la polizia locale, sul tema:* «La nuova legislazione in materia di depenalizzazione, legge 24-11-81 n. 689».

Il programma prevede alle ore 9 l'inizio dei lavori e il saluto ai convenuti da parte delle autorità e dei membri della presidenza. Alle 9,30: la nuova legislazione in materia di depenalizzazione, aspetti centrali ed amministrativi, sarà svolta dal dott. Guglielmo Della Corte, vicecomandante del Corpo vigili urbani di Torino.

Alle ore 10,30 verrà trattata la disciplina della riscossione dei ruoli delle sanzioni amministrative. Relatore il dott. Cesare Zambano e il reg. Mauro Porcelli, funzionari del Comune di Genova. Dopo l'interruzione dei lavori, alle ore 15 il dott. Amos Pignatelli, pretore in Torino, tratterà il tema: «Aspetti ed innovazioni penali».

Alle 16 altro interessante argomento: interventi di sequestro e confisca, relatori il dott. Remo Benzi comandante del Corpo vigili urbani di Alessandria. Seguiranno alle ore 17 gli interventi e le discussioni ed i lavori saranno chiusi alle ore 18,30.

PALAGHIACCIO ROTELLIERE

20 novembre 6 febbraio

biglietto e ingresso unico via petrarca 39 per informazioni tel. 6569

orario: feriali 15-17,15; 20,30-22,45; festivi 9-11,30; 15-17,15 (lunedì chiuso)

torino esposizioni

C&G

Comfai compera*

COMFAI = COMPRAVENDE MEGLIO LA VOSTRA CASA

* COMFAI ASSUME MANDATI DI VENDITA

Comfai vende

COMFAI
IL SERVIZIO CASA

FILIALE DI TORINO
VIA GUARINI, 4 ANG. P.ZZA LAGRANGE - 10123 TORINO - TEL. (011) 548123 (5 LINEE)

COMFAI S.p.A. - MILANO - TORINO - BOLOGNA - FIRENZE - ROMA - NAPOLI

Per gli artigiani una città «magica» contro la crisi

Successo a Novi Ligure dell'area attrezzata in zona Tuara, verso Serravalle Scrivia - Le proposte del sindaco Pagella sul rilancio dell'economia locale

Le gravi difficoltà di alcuni settori dell'economia hanno fatto che il Novese, esso tutta l'area Valle Scrivia, presenti aspetti di profonda recessione. pensare esempio al settore lle che è fatto scomparso dalla scena economica zona con chiusura delle fabbriche.

«La situazione reclama pre di posizione interventi concreti dell'ente locale — dice Armando Pagella, sindaco della città da 19 anni —. *Il Co Novi Ligure affronta la crisi non spettatore passivo ma come protagonista di iniziative e di proposte d'intesa con gli altri Comuni zona, del comprensorio, della provincia, contenute nel noto progetto "Valle Scrivia"».*

progetto si riassume in quattro proposte sottoposte e recepite dalla Regione.

Primo: industriali attrezzate per ogni singolo comune.

Secondo: intermoda mediante pieno utilizzo della «Rivalta s.p.a.», nonché la presenza pubblica in detta società e il potenziamento dello scalo rci di Novi San Bovo della linea ferroviaria Pozzolo Formigaro-Rivalta Scrivia-Tortona previsti dal piano integrativo investimenti delle Ferrovie dello Stato con lo stanziamento circa miliardi.

Terzo: uso plurimo delle acque progetto agro-alimentare.

Quarto: qualificazione e riqualificazione professionale mediante istituzione corsi appositamente istituiti.

In questi giorni stati stanziati Cipe 11 miliardi per completamento delle opere di depurazione di tutte le acque di scarico bacino del torrente. *«Abbiamo realizzato discarica controllata consortile in via Boscomarengo che comprende oltre trenta* — continua Pagella —, *l'azienda municipalizzata gas che è oggi in grado di soddisfare esigenze insediati sul nostro territorio e nei comuni limitrofi, il consorzio intercomunale dei trasporti che assicura un razionale collegamento Novi zona. E' stato adottato il piano particolareggiato della industriale e il piano insediamenti produttivi. E' in fase avanzata lo studio per l'acquedotto pubblico così come gli studi per una fonte alternativa di acqua potabile mediante impianti in Val Borbera».*

In collaborazione fra enti pubblici e iniziativa privata, per realizzarsi l'area artigianale creata su iniziativa dell'Unione provinciale artigiani dal Cipian (Consorzio insediamenti produttivi artigianali novesi). E' collocata lungo la sta 35 bis dei Giovi Serravalle Scrivia, in regione Tuara. E' stata inaugurata dal pre giunta regionale Enrietti. Comprende quaranta imprese artigiane con 450 dipendenti (un centinaio in più rispetto posti occupati prima della nuova realizzazione). Per i lavori di costruzione del complesso nn stati stanziati 15 miliardi. Le aziende che si insediate lavorano in svariati settori: falegnameria e carpenteria, trasporti, abbigliamento, alimentari, vinificazione, materie plastiche, lavo e pietre, vernici smalti, autofficine, carrozzerie, meccanica. L'area della Tuara è tra le prime realizzate in provincia Alessandria più ample per numero di aziende e per addetti. E' quasi completata; molte aziende vi sono già insediate e hanno cominciato l'attività.

Santa Caterina vende al mercato

LA Bottega di Santa Caterina — Mostra Mercato produzione e del commercio novese — chiuderà i battenti domenica sera. Nei primi giorni apertura ha ottenuto un notevole afflusso di visitatori che si riversati in città anche dai centri vicini approfittando della concomitanza la secolare fiera di merci varie di bestiame pure dedicata a Santa Caterina.

La Bottega è organizzata dall'assessorato comunale al commercio con alla testa l'assessore vice-sindaco Mario Angeli, affiancato dalle locali Confesercenti, Associazione Novese Commercianti, Associazioni artigiane, piccola media industria. Segretario generale del comitato organizzatore è Giovanni Noli.

Sono stati allestiti circa 130 stand sotto grandi teloni tensostatici innalzati lato dello stadio comunale dalla Valalexpo di Alessandria. Coprono un'area circa quattromila metri quadrati. La rassegna merceologica giunta quest'anno alla quarta edizione.

E' inaugurata sabato scorso dall'assessore regionale al commercio all'artigianato Domenico Marchesotti, presenti tra le autorità gli onorevoli Renzo Patria e Felice Borgoglio, i presidenti dell'Amministrazione provinciale Alessandria Angelo Rossa, presidente del Consorzio Carlo Perlucco, l'assessore provinciale allo sport Rita Camera, assessori consiglieri comunali. Ha tagliato il nastro tricolore sindaco della città Armando Pagella.

La rassegna commerciale presenta in maniera organica e completa i prodotti settore dell'abbigliamento, dell'arredamento, dell'industria dolciaria, dei vini, mobili, della motoristica, della elettronica.

«Le prospettive per Bottesono quelle di trovare sede fissa — dice il vice-sindaco Mario Angeli — *e in questo senso c'è un impegno da parte dell'amministrazione comunale, impegno che ci siamo prefissi che cercheremo in tutti i modi di realizzare. nostro piano triennale esiste uno stanziamento di 500 milioni destinati alla costruzione di un edificio polivalente da adibire per le esposizioni, dalla Bottega Santa Caterina per altre attività».*

Servizi di

CITTÀ DI NOVI LIGURE
ASSESSORATO AL COMMERCIO

4 MOSTRA MERCATO DELLA PRODUZIONE E DEL COMMERCIO NOVESE

STADIO
20-28
NOVEMBRE
1982

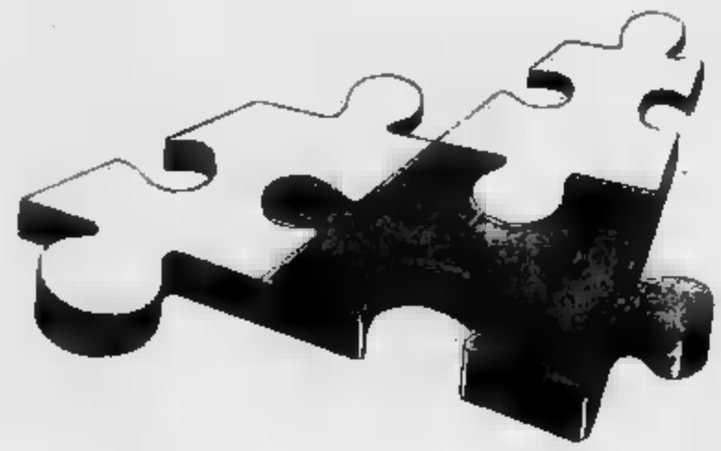

TELEBOTTEGA 82
Quest'anno "TELEBOTTEGA82" TV ufficiale della fiera 10 ore al giorno di trasmissione direttamente dai padiglioni della rassegna.
SINTONIZZATI
sui canali di TV privata/rete dal 20 al 28 Novembre
"TELEBOTTEGA82"
... la MOSTRA è in casa tua

BOTTEGA di SANTA CATERINA

STUDIO FT TEL 0143/74 30 79

Comunità Montana
«Alta Val Lemme e Alto Ovadese»
(Tagliolo - Lerma - Casaleggio - Mornese - Bosio - Carrosio - Voltaggio - Fraconalto)
LA META DEL TURISMO FESTIVO
- Castagne
- Funghi
- Vini D.O.C.
- Percorsi verdi (Voltaggio Mornese)
- Sentieri verdi (Monte Tobbio Monte Colma)
- Torrenti laghetti dalle acque limpidissime

studio grafico ft.
PROGETTAZIONE STAND
GRAFICA MANIFESTI MARCHI FOTOGRAFIA PUBBLICITARIA
MARKETING PACKAGING CREAZIONI E TECNICA DELL'IMBALLAGGIO
STAMPA SERIGRAFIA
VIA PAOLO DA NOVI, 15 - 15067 NOVI LIGURE - TELEFONO (0143) 743.079

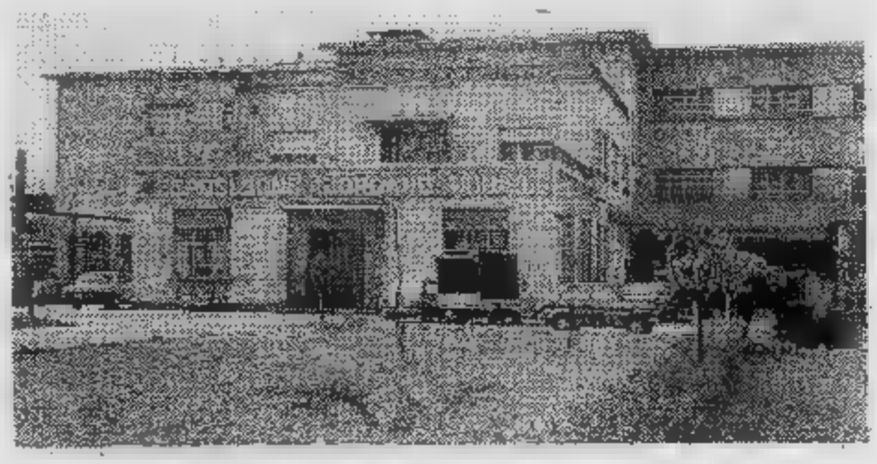

15067 NOVI LIGURE
Fabbrica: via Fiume 8 - Tel. (0143) 2377
Esposizione: via Garibaldi 17 - Tel. (0143) 743.082/3/4
Telex: 212165 Jordan I

... noi siamo due passi da te...
GIORDANO
arredamenti
giordano
PROSSIMA APERTURA
nuova esposizione (8000 mq.)
BASALUZZO - Fraz. S. Antonio

I prezzi di Settembre bloccati fino al 31 Dicembre

nei negozi e supermercati

SIMPATIA

Tovaglioli Amoi x 100	L. 680
Aceto Dea	L. 690
Tonno Marea gr 85	L. 960
Olio di semi di soia Dea	L. 1090
Olio Dea di girasole	L. 1390
Olio di mais Dea	L. 1690
Pelati Dea 1/2	L. 290
Pelati Dea 1/1	L. 580
Piselli medi Dea	L. 530
Fagiolini fini Dea	L. 560
Fagioli Spagna Dea	L. 550
Fagioli borlotti Dea	L. 520
Fagioli cannellini Dea	L. 490
Lenticchie e ceci Dea	L. 490
Birra Brugel 2/3 v.p.	L. 790

TORINO: Zone Vanchiglia - S. Salvario Borgo Po - Centro - Lingotto

ARCOMARKET S.a.S. - via Santa Giulia 34
BERTOLINO ORESTE - via Martiri [illegible] - via Nizza
BACCHIS ANNA ELISA - [illegible] Casale 112
BODDA LUIGI - c.so Tortona 2
BONZANO MARIA - via [illegible] 1
BORGARELLO G. BATTISTA - via Po
GOBETTO [illegible] - via Madama Cristina
GOLF Snc di GUERRA LOREDANE & C. via Maria Vittoria 37
[illegible] FRANCA in [illegible] - [illegible] Vanchiglia
[illegible] TERESA - p.zza Galimberti 15
[illegible] VITANTONIO - via Tiziano 38
FERRANDO di GAYET - via Principe Tommaso
FERRERO dr. MARIO - via Monferrato 1
GABRI LUCIANO - via Bruno Buozzi 4
GIACHINO SERAFINO - strada Mongreno 15
GIACHINO SEVERINO - c.so Brianza
GRATAROLA GUIDO - via Mazzini 5
MARGARINI LETIZIA - via Nizza 223
MORIGI & CUNOTTO S.n.C. p.zza Gran Madre di Dio 7
PAPER S.a.S. - via Madama Cristina
[illegible] TULLIO - [illegible] Dante 125
P.S. [illegible] LINO S.a.S. [illegible] Moncalieri 33

Zona Barriera di Milano - Borgo Vittoria Valdocco - Regio Parco

ARCOMARKET S.a.S. - c.so Vercelli 106
AVIDANO SILVANA - c.so Giulio Cesare 51
BOCCALATTE FRANCO - [illegible] Martoretti 73
CIGLIUTTI - via Palestrina
[illegible] RITA - p.zza Foroni 10
CROSTA RITA - via Ponchielli 15
CAPUTO MARIA - via Cena 33
GINEPRO JOLANDA - c.so Giulio Cesare 135
GONELLA GIAN FRANCO s.n.c. - via Vibò 42
MANGINO [illegible] - via Salassa 2
MASOERO LUCIANO - via Chiesa della Salute 65
MONESTAROLO FRANCESCO - [illegible] Monterosa
RAVOTTI DELFINA - [illegible] Taranto 174
RONCO PIER [illegible] - [illegible] Vercelli 112
SICIGNANO & GUGLIELMO - strada Settimo
TACCARDI TOMMASO - via Cigna

VIOLA SE[illegible]INO - via Porpora
MADDALENA VITTORIO - via Sansovino 65

Zona B.ta Cenisia - Centro S. Donato - B.ta Parella

ALEMANNO TULLIO - via [illegible] Jolanda 16
[illegible] CARLA - via Borgo[illegible] 47
[illegible] NEVA - via Domodossola 65
CO.NA di MARTINO LUCIA - via Passalacqua 3
DIVITTORIO RIPALTA - c. Reg. Margherita 162
LA FORMICA - via Salbeltrand 1
DROGHERIA G. [illegible] G. - via Digione 27
GARIBOLDI CARLO - via Principe d'Acaja 15
GONELLA [illegible] - p.zza Corpus Domini
HONESTY MARKET - [illegible]. Reg. Margherita 280
[illegible] [illegible] S.n.c. - c. Svizzera 68
NICOLETTI MARIA - via San Donato 49/bis
SACCO FLAVIO - p.zza Peyron 5
SAGLIARDI LUCIA - via G. Medici 115
LONGO ANDREA - [illegible] San Donato 9

Zona Crocetta - S. Paolo - S. [illegible] - Cenisia

BERRUTO DOMENICO - via Di Nanni 82
BORDONE LUCIANO e WALTER via Buenos Aires 36/bis
BORDONE LUCIANO e WALTER via Delleani 8 - Jolly
[illegible] FELICE - via Marco Polo
CICO ELDOR - vicolo Crocetta 7
FORNASARI MIRELLA - via San Marino 37
DAMONTE ORESTE - via Bonaz 21
PAPA' NOE' di PANIZZA Snc - via Lamarmora 20
BOIN ITALO - via Barletta 122
GIORCELLI BRUNO & C. [illegible].n.c. via San Secondo 3
G. & B. di BELLINO e [illegible] Snc p.zza Rivoli 14
L'EMPORIO S.n.c. - via Moretta 21
PALMO S.r.l. - c.so Racconigi 184
PENNONE BRUNO - via Caraglio 6
[illegible] FRANCO - [illegible] Mombarcaro 45 bis
TIERSE [illegible] ROLFO - via [illegible] Nanni 76
T.M.V. [illegible].
via Asiago 51
[illegible] MARKET - c.so Siracusa

Zone S. Rita - [illegible] - [illegible]

BROSIO SUPERMERCATI S.a.s. Via Tripoli 10

BROSIO SUPERMERCATI S.a.s. - via Capua 3
BROSIO SUPERMERCATI S.a.s. - via F.lli Carle 42
BROSIO SUPERMERCATI S.a.s. - v. Baltimora 129
ATANASIO SANTA - via Lagrange 11
CONTU ANNAMARIA - c.so Sebastopoli
E.S.A. di OSTORERO & C. S.a.s. via Paolo Gaidano 15
SIMPATIA Snc - c.so Cincinnato
LUCETTO ROSA - via Bernardino Luini
MICROMARKET SVEZZERA S.n.c. via Guido Reni 207
[illegible] SPADAFORA & C. via Negarville
PERRACHON MARIO TERESIO p.[illegible] Giulio 153
[illegible] M.C. di MOSSO [illegible] Macherione
T.M.V. TO-MICROMARKET S.a.s. via Vandalino 9
T.M.V. TO-MICROMARKET S.a.s. via Lancia 124/3
T.M.V. TO-MICROMARKET S.a.s. via Sagra San Michele 55
CARRARO ANTONELLA - v. N. Sauro 1/B - Venaria
C.T.A. POZZO STRADA - via Farinelli 35.
CROSTA RITA - via Lanzo [illegible] - 10148 - Torino

Cintura Torino [illegible] - Altre province

[illegible] PASQUALE - v. Torino 9 10040 **Leini (To)**
CATTAINI MARIA via Torino 97, 10035 - **Settimo Torinese (To)**
SELF SERVICE LEGGE viale XXIV M[illegible]io 11, 10093 - **Collegno (To)**
SELF SERVICE [illegible] [illegible] De Amicis 2, - Borgata Paradiso - **Collegno**
F.LLI GIAI-VIA A. & G. v. XX Settembre 34 - 10094 **Giaveno**
DEL COGLIANO CONCETTA via Cavour 107 - 10091 **Alpignano**
D. & B. S.n.c. - v. Italia 51, 10036 **Settimo T. (To)**
EDEN FERGI S.r.l. via Trento 9 - 10048 **Vinovo (To)**
COOPERATIVE [illegible] di GIAVENO [illegible] San Lorenzo 9, 10094 [illegible] **(To)**
[illegible]RABELLO LAURA via Alfieri 1, 10036 **Settimo T.se (To)**
MANTOVANI & FANTIN S.n.c. via Papa Giovanni 12, 10040 **Leini (To)**

G.A. [illegible] ANGRISANI via Torino 22, 10090 **Castiglione T.se (To)**
IL COLPO di CLARA S.n.c. c.so Italia 22, 10090 **Cascine T.se (To)**
[illegible] via Sestriere 23, [illegible] **Fraz. Garino - Vinovo**
MEINA ALFREDO v.le Giovanni XXIII 8, 10040 **Borgaretto (To)**
MUO' [illegible] via Toscanini 1, 10040 **Rivalta (To)**
PATTONO [illegible] [illegible] Castellazzo 25, [illegible] [illegible] **(To)**
[illegible] GIUSEPPE & CUDA MARIA via Consolata 9, 10036 **Settimo T.se (To)**
[illegible] GIOVANNI [illegible] Torino 115, 10090 [illegible] **Vica - [illegible] (To)**
MARKET 2000 di PASCULLI via Gozzano 20, 10040 **Fr. Pasta - [illegible]**
SUPERMERCATO ROSSINO S.n.c. c.so Francia 304, 10096 [illegible] **(To)**
T.M.V. TO-MICROMARKET S.a.s. via Garibaldi 2, 10091 **Alpignano (To)**
T.M.V. TO-MICROMARKET S.a.s. p.zza della Repubblica 8, 10034 **Chivasso (To)**
TRIPODI MARIA IMMACOLATA p.zza Marconi 11, 10098 **Rivoli (To)**
CAMINO SERGIO via Caudana 60, 10090 **Castiglione T.se**
[illegible] MARKET [illegible] GUERRERA Snc [illegible] Juvarra 54/C, 10042 **Nichelino (To)**
COOPERATIVA OPERA[illegible]MICOLA Srl via San Secondo 35, 10040 **Givoletto (To)**
[illegible] di FERRERO GIOVANNI str. Cirié 120 **San [illegible] Canavese**
PERCEU[illegible]NA SECON[illegible] & C. via Ivrea 89, 10089 **Cuorgnè**
FORELLI BRUNO via Genova 116, 10024 [illegible] **(To)**
ZILIO MARIA LUISA p.zza Vittorio Veneto 8, 10021 **Carmagnola (To)**
M.C.M. Sas di MALABAILA & C. [illegible] Juglaris [illegible] [illegible] **Moncalieri (To)**
[illegible] viale Gramsci 106, 10095 **Grugliasco (To)**
STRADA STEFANIA via De Nicola 6, 10092 **Beinasco**

ECONOMICI

19 Vendita alloggi

A. [illegible] [illegible] trivello cucinino zona S. Rita S. Marino 33 milioni 500 mila. Telefonare 517.591
A. LIBERO corso Montegrappa (adiacenze) ultimissimo 2 camere cucina bagno 57 milioni 500 mila Tel 517.591
A. [illegible] soggiorno 2 camere trivello cucinino recente zona Massaua - Francia 87 milioni 500 mila. Tel. 517.591.
A. LIBERO Valentino-S. Salvario ultimissimo salottino 2 camere cucina 79 milioni 500 mila. Telefonare 517.591.
A. SIGNORILE corso Re Umberto [illegible] camere soggiorno [illegible] 2 [illegible] dilazioni Tel 504.249.
A. VUOTO corso Racconigi 140 2 [illegible], cucina, bagno mq. 70. Dilazioni o permuta immobili Italia tel. [illegible].
A L. 38 milioni bell'alloggio libero di 2 camere e cucina in Borgo S. Paolo vendo. [illegible] 01217724 94.

ABITAZIONE O INVESTIMENTO

La S.C.I. - Società Costruzioni Immobiliari S.p.A. intende liquidare gli ultimi 7 appartamenti realizzati nel signorile centro residenziale «Golf «Le Fronde» in comune di Buttigl[illegible] Alle prelli e condizioni di pagamento vantaggiosissimi. Per informazioni telefonare ore ufficio al n° 932.528.

ADIACENTE corso Umbria alloggio libero camera cucina bagno vendesi affare 10 milioni più mutuo. Tel. 758.863
ADIACENTE corso Monte Grappa liberi camera cucina bagno [illegible] milioni 500 mila dilazionabili. Centralissima 530.163
[illegible] [illegible] Statuto [illegible] casa [illegible] signorile con pertinenza alloggio di 3 camere cucinino bagno 4 piano L. 110 [illegible]. Tel. 482.919
[illegible] via Pietro Micca alloggio libero 2 camere cucina bagno vendesi affare 40 milioni 500 [illegible]. Tel. 758.863.
OCCASIONE via Coppino alloggio libero camera trivello cucinino bagno termo vendesi 25 milioni più mutuo. Tel. 758.863.
ADIACENTE via Po monolocale libero ristrutturato con bagno 15 milioni 500 mila dilazionabili. Centralissima 530.163.

AFFAIRE 513.965 vende adiacenze piazza Statuto via Nizza camere trivello cucinino bagno 26 milioni 900 mila rateabili.
AFFAIRE 515.986 libero Crocetta camera cucina [illegible] bagno ascensore eventuale box 34 milioni meno mutuo e dilazioni.
AFFAIRE 518.986 adiacente corso Vittorio via San Massimo blocco 3 camere vendesi reddito 21 [illegible] milioni 600 mila rateabili.

AFFAIRE
518.966 vende via Barolo (via Monginevro) convenientissimo 2 camere cucina servizi 28 milioni 900 mila meno [illegible] dilazioni.

AFFAIRE Moncalieri **casa** recente disposta su [illegible] piani 7 vani 2 bagni box doppio giardino ottime rifiniture. Tel. 621.452
AFFAIRE Nichelino in palazzina alloggio libero [illegible] soggiorno cucinino camera camerata bagno cantina. Tel. 621.452.
AFFAIRE vendo 4 mansarde nuove con servizi moquette abbinabili L. 78 milioni libere o con reddito 500 mila mensili. Tel. [illegible].5300.
ALLOGGIO [illegible] camera cucina ingresso servizio riscaldamento centralizzato vendo L. 21 milioni piazza Campanella. Tel. 683.809.
ALLOGGIO corso V[illegible] vuoto camera trivello cucinino bagno vendesi affare 33 mi[illegible]ni 500 mila. Tel. 758.863.

ALLOGGIO libero 2 camere cucina bagno al 3° piano con ascensore vendo a L. 42 milioni: in via Sacchi Torino. Tel. 683.809.
ALLOGGIO mq. 50 via [illegible] 23 (Campidoglio) 2 camere, tinello, cucinino, bagno [illegible] milioni immobili Italia tel. 585.838
ALLOGGIO via Chiesa della Salute libero camera tinello bagno ristrutt. 23 milioni più mutuo Tel. [illegible]
ALLOGGIO 2 camere cucina servizio vendo a L. 19 milioni in piazza Bengasi sufficiente 50% contanti. [illegible].857.93[illegible]
ATTICO via [illegible] libero in prestigioso stabile soggiorno tre [illegible] cucina [illegible] terrazzo mutuo permuta [illegible]. [illegible].759.
BALDISSERO vita in ultimazione posizione panoramica [illegible] strada 2 piani di mq 140 cadauno mansarda terreno possibilità bifamiliare. Il Portico 872.384
BARRERA Milano libero decoro[illegible] camera cucina servizio cantina abbinabile [illegible] piano L. 20 milioni. Il Portico 872.384.
BORGARO libero box rifinito alloggio di 2 camere tinello cucinino bagno cantina prezzo interessante. [illegible] - 920.8848.
BORGARO libero recente salone 2 camere tinello bagno 120 mq. vendesi mutuo e dilazioni. Centralissima 532.[illegible]

BRANDIZZO villa bifamiliare splendido alloggio grande salone cucina [illegible] camere da letto studio mq 180 [illegible] [illegible]metta [illegible] [illegible] 2 auto cantina. 136 milioni più mutuo fondiaria. Tel. 482.919.
CARMAGNOLA casena occupata indipendente di 8 vani su 2 piani giardino privato affare L. 35 milioni. Il Portico 872.384.
[illegible] [illegible] A [illegible] [illegible] alloggio libero in [illegible]. Raffaello signorile piano alto salone 2 camere cucina servizi. Permuta. Aperto sabato [illegible] mattino.
CASAMERCATO D 650.3805 libero Airasca via Coste recente 2 camere tinello cucinetta 98 mq circa. Lire 56 milioni
CASAMERCATO D 650.3805 casetta strada Bertolla 2 camere svelna servizi magazzino. Affare 30 milioni rateabili.
CASAMERCATO D 650.3805 libero via Nazza presso [illegible]a C[illegible] 2 camere cucina servizi. Facilitazioni di pagamento.
CASAMERCATO D 650.3805 libero via Rovella (Miretiori) piano alto 3 camere cucina servizi. Possibilità box auto.
CASAMERCATO D 650.3805 libero Branduzzo via Malonetto in casetta soggiorno 2 camere cucina servizio [illegible]

CASAMERCATO D 650.3805 via Passo Buole stessa casa 1-2-3 camere cucina servizi magazzini box a prezzi molto interessanti.
CASAMERCATO D 650.3805 libero Alpignano recente signorile 3 camere cucina doppi servizi 120 mq. circa 88 milioni
CASAMERCATO E 650.3805 libero via Cadorna corso Sebastopoli 2 camere cucina servizi. Facilitazioni di pag[illegible].
CASAMERCATO E 650.3805 libero Nichelino via Pinerolo recente salone 2 camere cucina doppi servizi. Possibilità box.
CASAMERCATO E 650.3805 libero via Sarigliano (S. Donato) 2 camere cucina servizi. Lire 49 milioni rateabili.
CASA-NOVA libero via Guido Reni ampio alloggio di camera tinello cucinino bagno L. 15 milioni più mutuo tel. 337.634.
CENTROCASA 513.931 libero corso Corsica spazioso: camera tinello bagno 50 milioni sufficiente 30% contanti dilazioni.
C[illegible] 513.831 adiacente corso [illegible] [illegible]so camera tinello cucinino [illegible] gno 36 milioni minimo contanti [illegible].
CORSO Giambone in stabile recente [illegible] sala 2 camere tinello cucinino ripostiglio 7° [illegible] 95 milioni. Tel. 309.6809.
CORSO Maroncelli grandioso ingresso 2 camere tinello servizi bella casa recente 2° piano vendo libero. Tel. 307 748 - 399.706.
CORSO Montecucco via Fattori in stabile lussuoso libero salone 2 camere cucina 2 servizi dilazioni permute. Tel. 650.831.
CORSO Sebastopoli angolo corso Siracusa libero signorile recente 2 camere tinello cucinino bagno vendesi dilazionando. Centralissima 530.163.
CORSO Tassoni libero signorile recente salone 2 [illegible] [illegible] bisenizi ingressi piano [illegible] ottimo [illegible] C.V.I. 383.579.
CROC[illegible] [illegible]so G. Ferraris libero piano [illegible] 4 [illegible] [illegible] mq 100 adatto studio abitazione vendesi. Telefonare 599.642.

CROCETTA
corso Re Umberto stesso stabile piano 1° casa signorile 2 camere cameretta cucina servizi mq. 90. Altro 2 camere cameretta cucina servizi mq. 80 solo abbinati prezzo vero affare. Tel. 472.202 - 472.651

ECCEZIONALE occasione via Cossila 21 (traversa corso Belgio) camera cucina servizi soli 11 milioni. Consuledile 533.322.
EDILFIDUCIARIA via Druento alloggi: 2-3 camere, tinello, cucinino, servizio stessa casa a partire da L. 38 milioni 500 mila. Tel. 513.853.
EDILFIDUCIARIA via S. Ambrogio (zona Francia) 1 camera, tinello, cucinino, servizi L. 26 milioni 500 mila. Tel. 513.853.
EDILFIDUCIARIA Nichelino: 2 camere, tinello, cucinino, servizi. Mutuo facilitazioni. Tel. 513.853.
EDILFIDUCIARIA via O. Vigliani, libero, ristrutturato, 2 camere, tinello, cucinino, servizi. Affare L. 51 milioni 500 mila. Tel. 513.853.
EDILFIDUCIARIA villa unifamiliare panoramica in Gassino To. Su due piani, semiinterrato, box per 3 auto mq. 1200 di terreno. Tel. 513.853.
EDILFIDUCIARIA [illegible] Francia in casa d'e[illegible], salone, 4 camere, cucina, servizi L. [illegible] milioni 500 mila. [illegible]. 513.853.
EDILFIDUCIARIA [illegible] alloggi e monocamere da reddito. [illegible] ristrutture stessa casa prezzi a partire da L. 27 milioni. Interessanti forme [illegible] pagamento. Tel. 513.853.
EDILFIDUCIARIA via C. Colombo (Crocetta) in casa d'epoca 2 camere, cucina, servizi. Tel. 513.853.
EDILFIN vende libero corso Peschiera saloncino 3 camere tinello soffitta cantina permute L. 100 milioni. Tel. 506.644/5.
EDILFIN vende collina torinese (Sciolze) villa unifamiliare di 140 mq. più mansarda box terreno 4 mila mq. Tel. 506.644/5.
EDILFIN vende [illegible] libera in Torino 4 [illegible] biservizi tavernetta box giardino dilazioni permute. Tel. 506.644/5.
FAILLA & BERTINETTO 741.2874, libero borgo Vittoria mq 50, ingresso camera tinello cucinino bagno, recente 35 milioni.
[illegible]INETTO 741.2874 libero recente, zona via O. Vigliani: camera tinello cucinino bagno ripostiglio, 45 milioni.
FAILLA & BERTINETTO 741.2874, occasione libero zona via Cigna (via Pesaro 37) ingresso camera cucina bagno, 29.500.000.
FAILLA & BERTINETTO 741.2874, libero corso Inghilterra, via Susa, alloggio mansardato, termocentrale, ingresso 2 camere cucina bagno balcone. Affare 41 milioni.
FAILLA & BERTINETTO 741.2874, libero corso Ferrucci-corso Peschiera: ingresso camera cucina bagno 33 milioni 500 mila.
FAILLA & BERTINETTO 741.2874, via De Sanctis, termocentrale, ingresso camera tinello angolo cottura bagno 28 milioni.
FAILLA & BERTINETTO libero Cenisia: salone 3 camere cucina bagno, in stato perfetto. Telefonare 741.2874.
FAILLA & BERTINETTO 741.2874 libero S. Rita, [illegible] alto, termoassensore: [illegible] camera tinello cucinino bagno 49.500.000.
FAILLA & BERTINETTO 741.2874, libero corso Racconigi (S. Paolo) ingresso 3 camere cucina bagno 2 balconi 54 milioni.
FISIM libero presso corso Ferrucci ampio luminoso due camere cucina servizi 65 milioni dilazionabili. Tel. 501.970.
FISIM libero via Michele Coppino piano alto ampio camera tinello cucinino servizi mutuo permute. Tel. 591.980.
GIAVENO località Colletta panoramica villa 6 camere doppi servizi terreno mq. 10 mila urgente realizzo 125 milioni. Tel. 502.396.
GIVOLETTO casa costruzione 1967 vendesi privatamente alloggio libero 2 camere cucina bagno servizi L. [illegible] milioni. Possibilità finanziamento. Tel. 500.5674 ore serali.
[illegible]O tel. 595.234 Borgata Vittoria libero piano 1° camera tinello [illegible] cantina volendo arredato.
[illegible] tel. 595.234 adiacente corso Trieste libero piano rialzato monolocale con ingresso servizio balcone cantina.
IACOMINO tel. 595.234 via Fattori libero signorile piano alto saloncino camera tinello con cucinino servizio cantina.
IMPRESA vende in [illegible] alloggi in [illegible] piesso dotato di tutti i servizi con mutuo e dilazioni visita in cantiere via Cristoforo Colombo 6, tel. 783.398.
IMPRESA vende ultimi al[illegible]gi in palazzina da 3-4 [illegible] camere riscaldamento singolo L. [illegible] [illegible] mutuo e [illegible]. Pairino frazione Marocchi via Tatti nuovi di fronte chiesa. Permute in cantiere dalle 14 alle 18 anche sabato e domenica. Tel. [illegible] dalle 14 alle 20.
IMPRESA vende direttamente alloggi in palazzina tipo inglese giardini privati al piano terreno mansarde [illegible] 1° piano, ottimi mutui tasso fisso. Dilazioni. Villaggio I Lauri via Stupinigi, Vinovo Tel. 810.359. Visita cantiere anche sabato e domenica m[illegible].

(continua)

AUTO SILOS
MONCALIERI
Corso [illegible]
Tel. 640.3318 - [illegible]
ACQUISTA LA TUA AUTO AL PREZZO DI MERCATO

Tornei
Partite
Curiosità
GLI SCACCHI

Pezzuto

1 Otto in corsa per la corona del mondo
2 Ciriè conquista il titolo provinciale
3 A Torino il cervello del «giro» per corrispondenza

1 *Ecco che arriva... il fantasma di Fischer*

Anche l'ambiente scacchistico, [redacted] [redacted] aristocratiche [redacted] inglesi, ha il suo fantasma la cui presenza può [redacted] percepita nelle grandi occasioni, che sono le Olimpiadi, [redacted] campionato [redacted] mondo. Questo fantasma [redacted] chiama Bobby Fischer, il campione [redacted] ritiratosi dall'attività subito dopo [redacted] conquistato il titolo nel 1972.

La settimana scorsa, a Lucerna, [redacted] occasione [redacted] sorteggio degli accoppiamenti tra [redacted] 8 candidati alla sfida con il detentore Anatoly Karpov, [redacted] sua ombra s'aggirava [redacted] i presenti a testimoniare la necessità di [redacted] giocatore del [redacted] livello che rianimi le [redacted] agonistiche rese ormai monotone dello strapotere sovietico. Stando così [redacted] cose, [redacted] ragiona [redacted] più parti, con la [redacted] al titolo ridotta [redacted] una questione interna russa, [redacted] [redacted] [redacted] come Fischer potrebbe ridare interesse ad una gara che, [redacted] lui, calamitò l'attenzione [redacted] mondo intero. [redacted] vorrebbe qualcuno che contribuisse [redacted] fare del prossimo match un grande spettacolo e, perché no, anche un grande business.

Nessuno dei pretendenti attuali ha le carte in regola per aspirare [redacted] questo ruolo. [redacted] [redacted] [redacted] le ha Korchnoy, apparso negli [redacted] tempi [redacted] pessi[redacted] forma, il quale dovrà vedersela [redacted] l'unghere[redacted] Lajos Portisch. [redacted] altri candidati sono: Ribli (Ungh.) e Smislov (Urss), qualificatisi vincendo l'interzonale di Las Palmas, opposti rispettivamen[redacted] al filippino Torre, secondo a Toluca in Messico, [redacted] al tedesco occidentale Hubner, giocatore preparato [redacted] [redacted] [redacted] fragile (come [redacted] è visto a Torino); Kasparov [redacted] Beljavski, [redacted] avendo vinto il torneo di Mosca e designati [redacted] [redacted] subito.

Considerati i valori in campo, a godere del maggior credito [redacted] i giocatori più giovani, primo fra tutti [redacted] diciannovenne Garry Kasparov. L'allievo [redacted] Botvinnik viene da una serie di [redacted] prestazioni e potrebbe [redacted] l'unico [redacted] grado di attaccare [redacted] fondo Karpov.

2 *Nichelino sconfitta solo all'ultimo turno*

Con un'ottima rimonta negli ultimi due incontri in programma, la formazione del Circolo scacchistico di Ciriè, composta da Gussone, Giacoletto, Alberto e Gennusa, [redacted] è aggiudicata [redacted] seconda edizione del Memorial Stein, Campionato provinciale a squadre. [redacted] titolo [redacted] così dalle mani del[redacted] squadra del Fiat, vittoriosa nel 1981, [redacted] quelle di un circolo di provincia che [redacted] però dimostrato sul terreno [redacted] gioco di possedere tutti i requisiti per combattere alla pari con formazioni sulla carta più agguerrite.

Negli ultimi due turni, infatti, Ciriè [redacted] prima sconfitto la squadra [redacted] Società Scacchistica Torinese, impresa che le riuscì già l'anno scorso, ed infine ha prevalso nell'incontro decisivo su Nichelino A, che conduceva [redacted] classifica fin dall'inizio.

[redacted] fine gara, si è così avuta la seguente classifica: 1. Ciriè punti 4,5 su 6; 2. Nichelino A (dopo spareggio tecnico) punti 4; 3.-5. Soc. Scacc. Torinese, Circolo Alfieri e Albese sempre a quota 4.

In serie [redacted] il [redacted]so [redacted] rappresentativa [redacted] Fiat [redacted] stata nettissima ed il finale non ha riservato emozioni. Ai posti d'onore si sono piazzate la squadra di Volvera e quella del Circolo Sportivo Scuole medie. Sul piano individuale, vi è [redacted] segnalare che il miglior punteggio [redacted] prima [redacted]chiera è stato realizzato dal c.m. Cordara con [redacted] vittorie, mentre sulla seconda scacchiera l'en plein [redacted] stato ottenuto da Giacoletto di Ciriè.

■ Organizzato dalla Pro Loco di Scarnafigi, si svolgerà domenica 5 dicembre il «Torneo [redacted] [redacted] province», gara [redacted] squadre [redacted] [redacted] giocatori, semilam[redacted] (45' di riflessione).

■ Domani, alla Società Scacchistica [redacted] via Galliari 6, [redacted] disputa [redacted] Campionato piemontese semilampo, al quale sono ammessi anche giocatori non residenti in Piemonte.

3 *Con l'Asigc parli con tutto il mondo*

Migliaia [redacted] cartoline postali partono ogni giorno dal nostro Paese e raggiungono tutti i continenti portandovi il nome [redacted] [redacted] delle nostre città insieme alla rappresentazione algebrica [redacted] [redacted] [redacted] di scacchi. E' il gioco per corrispondenza, praticato da milioni di appassionati.

Capita, per esempio, che una [redacted] [redacted] [redacted] menti drammatici. Ma [redacted] scacchisti [redacted] quel Paese possono continuare [redacted] [redacted] [redacted] il resto [redacted] mondo grazie al gioco per corrispondenza attra[redacted] il quale passano anche scambi [redacted] saluti [redacted] brevi messaggi. Si è verificato di recente tra la Polonia e l'Italia, impegnate in un incontro a squadre che [redacted] si [redacted] interrotto neanche quando le [redacted] dall'Est erano molto gravi.

Al centro [redacted] quest'attività internazionale [redacted] è l'Asigc, l'Associazione italiana giocatori per corrispondenza, che conta migliaia [redacted] soci. Il cervello dell'Asigc si trova [redacted] Torino dove [redacted] il suo presidente, [redacted] dott. Armando Silli.

Si tratta di raccogliere [redacted] catalogare una massa enorme di risultati, classifiche, nominativi, coefficienti. E' [redacted] lavoro che richiede un impegno continuo, poiché un torneo per corrispondenza dura anni e non è infrequente che i giocatori abbiano in corso decine di partite contemporaneamente.

Da una panoramica sui tornei in corso, si [redacted] a sapere che [redacted] [redacted] partita la X Olimpiade, mentre la IX ha appena superato le fasi eliminato[redacted]. L'Italia [redacted] anche impegnata nel secondo campionato europeo [redacted] squadre, nella Coppa Latina che vede [redacted] confronto Europa e America, e [redacted] di[redacted] incontri: Italia-Ucraina su 100 scacchiere, Italia-Ddr, Italia-Cuba. [redacted] progetto anche un incontro Italia-Cina, ma rimangono da definire importanti aspetti tecnici. In campo nazionale, [redacted] [redacted] ottobre ha preso il [redacted] il quarto Campionato italiano [redacted] squadre che terminerà nel [redacted].

La sede dell'Asigc è in via Bairo 11.

La partita

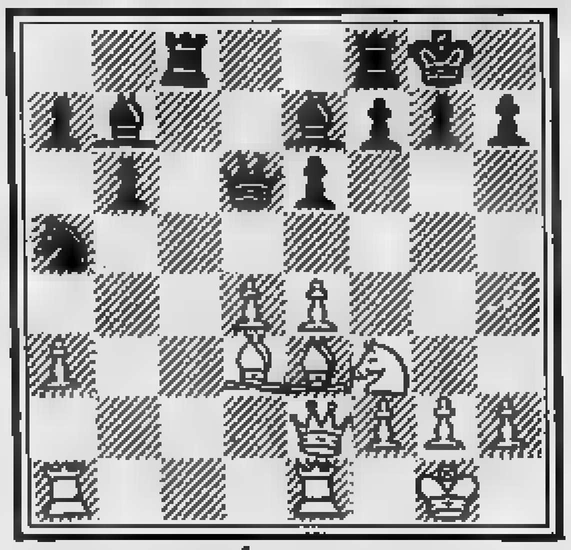

Molti esperti insistono nel voler paragonare lo stile [redacted] diciannovenne Garry Kasparov e quello di uno dei più grandi giocatori di ogni tempo, il [redacted] Alexander Aljeckine, scomparso nel 1946. E' forse un po' prematuro fare certi accostamenti. Di sicuro vi è che la [redacted] promessa sovietica supera, in visione di gioco, la maggior parte dei grandi maestri attualmente in [redacted]. Lo dimostra la posizio[redacted] che riportiamo nel diagramma e che [redacted] riferisce alla partita giocata contro l'argentino Najdorf

Kasparov [redacted] giocato 17. d5!, exd5 18. e5,De6 19. Cd4!, Dxe5 20.Cf5,Af6 21. Dg4,Tce8 (se 21..., Db8 [redacted]. Ch7+,Rh8 23. Df5 [redacted] poi matto) [redacted]. Ad2, Dxa1 23. Txa1, Axa1 24.Cxg7,Axg7 [redacted] Ah6; il Ne[redacted] abbandona.

[redacted] a:
Stampa Sera, rubrica «Gli [redacted]chi» - via Marenco [redacted] - Torino

Concessionaria delle principali marche italiane ed estere
Vasto assortimento ■ Articoli da regalo
Solarium Sontegra Caraibi - raggi Uv-a tridimensionale per viso

camurati
— IL PROFUMIERE —
"LO SCONTO IN PROFUMERIA"

DETTAGLIO
V. A. Avogadro 19
tel. 544.393

INGROSSO
V. Montecuccoli 5
tel. 544.971

[redacted] 1° [redacted] 24 dicembre orario [redacted] chiusura [redacted] ore 20

PER — RAPPRESENTANTI — PROFESSIONISTI
SCONTI CON FATTURAZIONE IMMEDIATA

A MONCALIERI
sulla

TRIS
ALIMENTAR
BERE

MA TUTTO E' IN OFFERTA
Cassette e cestini tipi ed
esclusivi di vini, limentari

Via Yuglaris - 640.6284 - MONCALIERI

IL TRENO DERAGLIATO

(Segue da pag. 1)

sua corsa. Abbiamo chiuso gli occhi, aspettandoci qualcosa terribile».

Tre carrozze, rompendo barriere sopraelevata si sono schiantate nella strada sottostante. Un tonfo, grida, scene terrore i passeggeri. Rumore lamiere contorte, vetri infranti. strada, abitualmente molto frequentata, era deserta. Due vagoni precipitati «rotonda palme», l'più caratteristico del ; il frenato dagli alberi e aiuole, proseguito marcia fino una decina di metri dalle case.

L'allarme è scattato immediatamente. Ambulanze, volanti di polizia, carabinieri e mezzi vigili del fuoco hanraggiunto il viale principale. «*Lo spettacolo era impressionante* — dice un pompiere —. *Dal viale vedevano i vagoni sulla sopraelevata piegati su un fianco. In basso, fra le aiuole, le due carrozze piantate per terra*».

Polizia carabinieri stanno cercando il macchinista del treno. Non si sa se sia rimasto sulla motrice precipitata dalla sopraelevata (morto feri- se fuggito. ora, pur cercando fra le lamiere, i soccorritori non lo hanno trovato.

posto sono arrivati il prefetto di Ascoli Piceno e il sostituto procuratore della Repubblica. I vigili del fuoco hanno fatto arrivare rinforzi da tutta la provincia, requisendo le gru alcune ditte per spostare le carcasse del convoglio.

Dalle 5,40 le ambulanze continuano a far la spola fra la stazione e il pronto soccorso dell'ospedale. «*I feriti trentina* — dice il direttosanitario. Fiorvanti — *alcuni sono gravi, ma guariranno. Speriamo che altro rimasto incastrato fra le lamiere. I soccorritori continuano il loro lavoro e tutto possibile. Stando così le cose, comunque, la situazione è sotto controllo*».

Fra i primi ad tra- sportati in ospedale bimba di pochi mesi. «*E' arrivata in condizioni gravissime* — aggiunge il dottor Fiorvanti — *ed morta subito dopo. cranio sfondato. dicono che anche la madre morta, ma rimasta sotto le macerie*».

Madre bimba stavano tornando da Lugano. La donna viaggiava con un'altra figlia, che è rimasta incolume. Il più grave dei 30 feriti è un vecchio: dovrà essere operato ai polmoni.

Ancora accertare le cau- della tragedia. treno transitava su una linea dove c'erano lavori in E' probabile che i dispositivi di segnalazione abbiano funzionato, che il macchinista li abbia visti. Sembra che treno, anziché prendere la deviazione della linea parallela, massicciata priva binari.

traffico stato ripristinato, anche se in senso alternato.

Antonio

GALLERIA D'ARTE
"IL FARO"
Via [illegible] - Cinzano S. Vittoria d'Alba
telefono 0172/47.461
ASTA
PER DIVISIONE EREDITARIA
Esposizione: oggi 9,30-12,30;
ASTA: domani ore 16
SOPRAMMOBILI - DIPINTI - MOBILI
TAPPETI ORIENTALI DI VECCHIA MANIFATTURA A LIBERA OFFERTA
(Tutto certificato garanzia)

Ali Agca ha parlato

(Segue da pag. 1)

Su di lui c'erano pesanti accuse: oltre tenere contatti con Scricciolo, prendeva informazioni su Walesa e Solidarnosc e sarebbe stato lui a voler interrogare il generale Dozier prigioniero delle Alla richiesta di espulsione di Imposimato, il governo di Sofia, anticipando la mossa del magistrato, richiamò il diplomatico in patria.

Antonov è stato interrogato ieri fino a tarda sera nel car- giudice Martella. In un comunicato, l'ufficio istruzione ha precisato ieri che il funzionario delle aeree bulgare partecipato al sanguinoso agguato «*a titolo personale*» e che è «*privo di fondamento l'esistenza di complotti da parte di organismi internazionali*». Sembrerebbe quindi di capire che, a parere dei magistrati romani, finora sarebbero emerse responsabilità a carico della Bulgaria.

Lo stesso uffi- intendere che Agca ha agito contro il Papa insieme ad altri «*identificati e identificare*». Cautela o tessere importanti comporre il mosaico del complotto internazionale?

E' comunque probabile che il giudice metta a confronto Agca e Antonov. Il terrorista turco confermato pronti a sparare in piazza San Pietro il 13 maggio '80 c'erano altri «Lupi grigi» (estremisti neonazisti turchi): se fu lui a far fuoco perché si trovato in una posizione «*favorevole*». sparò anche un «lupo». il preciso compito di creare confusione facilitare la fuga del killer.

A questo punto che ruolo ha avuto Antonov? l'unico indizio scaturito stretto riserbo degli inquirenti che bulgaro era presente in quel fatidico giorno in piazza San Pietro.

Antonov rifiutato di prendere cibo e, più volte, ha esclamato: «*E' assurdo, è assurdo tutto questo*». dipendente della «Balkan Air» gode di grande fiducia da parte delle autorità che, ai comunicati in favore, ha messo a disposizione il collegio difensori. Ma anche nel caso dei coniugi Scricciolo, di spionaggio concorso in elementi bulgari, vi furono grandi smentite di Sofia. Secondo voci, tuttavia, Agca potrebbe aver parlato per usufruire della legge sui pentiti: resterebbe quindi da verificare se è tutto vero quello che ha detto finora.

Trovato abbandonati 300 milioni in argento

BOLOGNA — Argenteria ed altri preziosi rubati per valore di 300 milioni sono trovati dai carabinieri un casolare alla estrema periferia della città. Il ritrovamento è da mettersi in relazione arresti associazione delinquere effettuati la settimana scorsa Bologna dei compodi una banda specializzata in furti.

La banda — secondo gli inquirenti — aveva messo a segno numerosi colpi in pellicce, depositi merci e oreficerie Lazio.

Invito PHYTO therathrie
TRATTAMENTO DEI CAPELLI CON LE PIANTE
PROFUMI Servetti
in collaborazione con la PHYTOTHERATHRIE
è lieta di invitarla nel negozio di
Via Rodi 1 a Torino
in cui nei giorni 29.30/11 e 1/12/82
uno specialista PHYTOTHERATHRIE
sarà sua disposizione per diagnosi
gratuita dello stato della capigliatura
per aiutarla a redigere suo programma
di trattamento personale.

«Scomparsi» in Bolivia 164 oppositori politici

LA PAZ — L'Organizzazione dei diritti umani della Bolivia denunciato la scomparsa persone, durante i regimi militari di Alberto Natusch Busch Luis Garcia Meza, in una riunione con rappresentanti della stampa locale. I dirigenti dell'organizzazione hanno segnalato che durante l'effimero governo dell'allora colonnello Alberto Natusch (1-15 novembre 1979) sono scomparse 141 persone. durante i quasi mesi governo generale Luis ne sono scomparse altre Secondo dichiarazioni di un giovane boliviano, che è stato nelle prigioni argentine, almeno una trentina di boliviani durante la loro reclusione nell'isola San Martin, nel Sud dell'Argentina.

l'Onu auspica accordo

NEW — La principale commissione politica dell'Assemblea generale dell'Onu approvato senza formale votazione una risoluzione, cui si chiede che venga raggiunto al più presto possibile un accordo internazionale per il divieto produzione e del deposito negli arsenali di armi chimiche. Su questa risoluzione, i Paesi occidentali, quelli comunisti e quelli neutrali si sono tutti trovati d'accordo. Dal 1976, corso colloqui Usa-Urper limitazione armi chimiche batteriologiche, ma sinora il protocollo di Ginevra del 1925, che vieta l'uso di queste armi in caso di guerra, è il solo accordo esistente al riguardo.

Troppi disoccupati in Usa Reagan decide di tassarli

YORK — Reagan sta studiando una serie di ipotesi per ridurre il sempre più elevato tasso di disoccupazione — oggi al livello record di 10,4 per cento — fra cui l'imposizione di una tassa sui sussidi percepiti dai disoccupati e la riduzione del minimo salariale per i minorenni, attualmente fissato sui 3 dollari e 35 centesimi l'ora. E' altresì all'esame la possibilità di concedere esenzioni fiscali ai lavoro pronti a cooperare quanti disoccupati possibile. Tali iniziative, da diversi esponenti democratici al Congresso e alla confederazione sindacale Afl-Cio, sono state definite dal portavoce della Casa Bianca, Larry Speakes, come pure semplici proposte che il Presidente non ha ancora studiato tantomeno approvato.

Operazione anticrimine in Sardegna

CAGLIARI — Sessantacinque persone arrestate in flagranza di reato in esecuzione provvedimenti dell'autorità giudiziaria, altre 111 denunciate a piede libero; 12 fucili da caccia, 4 pistole esplodente sequestrati; refurtiva per oltre 52 milioni recuperata; 1331 contravvenzioni codice della strada elevate: è il bilancio vasta operazione anticrimine effettuata dai carabinieri sull'intero territorio regionale. L'offensiva la delinquenza impegnato oltre 1200 dell'Arma dei gruppi di Cagliari, Sassari, Nuoro ed Oristano.

Mutilato e ucciso a Reggio

REGGIO CALABRIA — Il cadavere parzialmente bruciato trovato ieri in una località collinare alla periferia Reggio Calabria è stato identificato. L'ucciso Bruno Arcudi, di anni, muratore, qualche precedente penale poco conto, abitante assieme convivente Domenica Cuzzucli, rione Vito Inferiore. non si avevano da tre giorni. stato confermato che il muratore, prima di ucciso con un colpo rivoltella testa, stato legale ha riscontrato, oltre alla frattura di ginocchio, quella di numerose costole ed una serie ferite d'arma da taglio al ventre al petto. Inoltre, al cadavere state portate quattro dita della mano sinistra.

Venti comunicazioni giudiziarie a Sindaci

— Venti comunicazioni giudiziarie per interesse privato in d'ufficio state inviate dal procuratore Repubblica di Marsala ai componenti delle commissioni edilizie del comune in carica dal 1979 al 1981. procedimento giudiziario dopo una denuncia, presentata da di Marsala.

Napoli: banda di camorristi terrorizza un quartiere

NAPOLI — Un gruppo di malviventi, quasi certamente affiliato ad un «clan» camorristico, ha provocato ieri sera una sparatoria nella popolare commerciale via Vergini, nel rione Sanità, a Napoli. A bordo di motociclette di grossa cilindrata il gruppo ha percorso più volte via Vergini sparando colpi di pistola contro le vetrine di alcuni negozi. La sparatoria, avvenuta a tarda sera, ha causato il panico nella strada, e nella zona.

Tessuti Alta Moda
Vendita promozionale TESSUTI dal 1° Dicembre
PREZZI VERAMENTE ECCEZIONALI
pignari
TORINO - Via S. Teresa 11
Via Arsenale 4 - Tel. 512.372 - 546.985
Effettuata Comune sensi Legge del 19-3-80

Salone de LA STAMPA
Libreria Concessionaria dell'Istituto Poligrafico e Zecca
Via Roma, 80 - Telefono
Vendita pubblicazioni d'arte, letteratura e legislativa

SPECIALE HI-FI
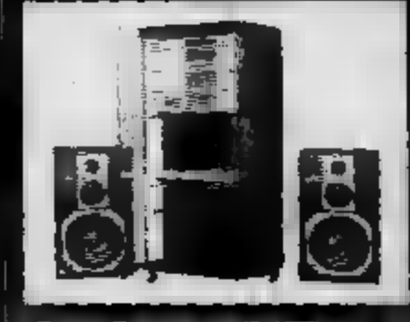
PIONEER
45+45 Watt rms
Impianto base L. 500.000 completo L. 900.000
da L. 690.000
da Telef Torino

CRISI / Craxi riunisce la direzione del partito: via libera al nuovo governo?

DONAT-CATTIN

STASERA IL VERTICE DECISIVO LUNEDI' FANFANI VA DA PERTINI

Pensioni, sanità e contratti sono gli ultimi scogli per il presidente incaricato - Le resistenze di socialisti e repubblicani - Salvo sorprese, da domani si parlerà dei nuovi ministri

ROMA — Fanfani l'ha quasi fatta: il via definitivo alla possibilità di formare un governo gli verrà confermata stasera, nel corso dell'ultimo vertice fra il presidente del Consiglio incaricato e i segretari dei partiti. Anche le due forze politiche che avevano mostrato, nei giorni scorsi, le maggiori resistenze, una volta conosciuto il programma economico di Fanfani, sarebbero propense a favorire il tentativo. In campo socialista ciò non starebbe avvenendo senza qualche problema.

L'intervento di Craxi dovrebbe aver convinto tutti: la sinistra del partito, gli esponenti del sindacato (Marianetti e Benvenuto) e anche quei ministri, Formica e De Michelis, che hanno espresso riserve maggiori al piano Fanfani. E psi avrebbe dovuto preparare la propria piattaforma di emendamenti al piano già ieri. Ma i due esperti del partito hanno lavorato tutto il giorno, e così la direzione si è spostata a questa mattina.

Sarebbero cadute anche le riserve socialdemocratiche e, vista la disponibilità dei pli restano ancora i repubblicani a non essere pienamente convinti. E' una delle incognite del vertice di oggi, che peraltro dovrebbe permettere al presidente del di proseguire nel suo tentativo senza particolari problemi. Pensioni, sanità e contratti di lavoro gli scogli ancora da superare.

La schiarita all'orizzonte del governo ha naturalmente rilanciato con più vigore l'ipotesi sui nomi dei ministri. Si parla di Francesco Forte al ministero delle Finanze, e di Claudio Martelli a quello delle Poste. Guido Carli e Paolo Baffi non dovrebbero far parte del nuovo governo.

Degli altri due dicasteri economici non si sa nulla. Uno dovrebbe andare alla dc, ed uno al pri: è ancora non si è certi della partecipazione repubblicana al governo.

Nel governo Spadolini la dc aveva 15 ministeri: acquistando la presidenza del Consiglio, ne cederà due agli alleati. E' probabile che siano riconfermati Rognoni agli Interni e Bodrato alla Pubblica Istruzione. Rientreranno, ma si con quale incarico, anche Marcora, Signorello, Scotti e Tesini. Colombo andrà di nuovo agli Esteri.

Fra i socialisti, entrerà nell'esecutivo Michele Achilli, della sinistra.

I liberali pensano a una riconferma di Altissimo, ma non alla Sanità, un ministero troppo «scottante»; chiedono la Giustizia per .

Anche i socialdemocratici vorrebbero un ministero in più. Confermati Di Giesi, Nicolazzi e Schietroma, il affiancherebbe Vizzini.

m. tos.

Ma Donat-Cattin dà ragione ai sindacati

ROMA — *Via libera per il presidente incaricato Fanfani dalla direzione democristiana, che ieri ha approvato la proposta programma per la formazione del governo. In casa dc però è tutto tranquillo. Il senatore Donat-Cattin, leader di Forze Nuove, e gli altri due membri della direzione della stessa corrente, Faraguti e Fontana, sono astenuti sui punti 15 e 17 della proposta programmatica di Fanfani.*

Sono quelli «caldi», contestati dai sindacati: il 15, riguarda politica dei redditi («tregua salariale» di 24 mesi, desensibilizzazione della scala mobile, fiscal drag); 17, dove si prevede l'intervento del governo sul contenimento del costo del lavoro, qualora non ci fosse accordo tra sindacati e imprenditori. Ma anche su altri punti, il senatore democristiano non ha nascosto le sue riserve.

Il presidente dei deputati Gerardo Bianco, ha espresso, invece, un parere positivo.

Marcia della pace partita da Milano

Raggiungerà Comiso, in Sicilia, a Natale

MILANO — *E' partita stamane alle 9,30 la «lunga marcia» contro la guerra. Il corteo è mosso da piazza del Duomo, dove convenute anche numerose scolaresche, dirigendosi verso la periferia Sud. Questa sera raggiungerà Pavia dove una fiaccolata attraverserà il centro, fino al teatro Fraschini. Qui parleranno, tra gli altri, Gianni Baget Bozzo e Mario Spinella.*

La Marcia per la pace toccherà l'Emilia Romagna, Toscana, l'Umbria, il Lazio, la Campania e la Calabria. Si concluderà in Sicilia, a Comiso, a Natale. Sarà un'occasione, nelle varie città che verranno attraversate, per promuovere manifestazioni, convegni, dibattiti sulla pace.

Alla partenza a Milano, stamane, il corteo era guidato dalle vedove di Pio La Torre e di Rosario Di Salvo, i due esponenti del pci uccisi dalla mafia in Sicilia. Pio La Torre, in particolare, aveva dedicato gran parte delle sue energie alla raccolta delle firme contro l'installazione di missili nucleari Nato a Comiso.

L'appello della «Marcia per la pace», lanciato da un gruppo di intellettuali lombardi, è stato raccolto da centinaia di personalità della scienza, della cultura e della politica.

L'ultima adesione è avvenuta dallo scrittore tedesco Guenter Grass, recente vincitore del Premio internazionale «Feltrinelli» per la narrativa. Grass ha mandato un messaggio agli organizzatori della Marcia: «Ogni iniziativa per la pace — *ha scritto tra l'altro* — è utile e va sostenuta. Anche ciascuna di esse, presa singolarmente, non è decisiva, tutte insieme contribuiscono a creare un movimento di opinione che esprime la forte richiesta di pace presente in tutte le popolazioni. Possiamo evitare l'Apocalisse se cesseremo di farci paura l'un l'altro, se ci disarmeremo fino alla nudità».

Per gli scioperi Inps slittano le pensioni?

I dipendenti dell'istituto chiedono che sia rinnovato il contratto

ROMA — Tredici milioni di pensionati rischiano di non ricevere a gennaio l'attesa rivalutazione annuale. Se continueranno gli scioperi selvaggi del personale dell'Inps, c'è addirittura il pericolo che ricevano in ritardo, dal prossimo gennaio, i trattamenti di pensione, perché non si potrà provvedere in tempo al rinnovo dei mandati di pagamento relativi a tutto il 1983.

Dice Bruno Bugli, che gestisce il settore della Uil: «Entro la fine di novembre dovrebbero esser concluse le operazioni per il ricalcolo dei trattamenti previdenziali e per la emissione dei bollettini di pagamento. Rispetto a questa procedura si è un grave ritardo, dovuto alle agitazioni spontanee che riguardano purtroppo quasi tutte le sedi provinciali dell'Inps».

Un analogo allarme è stato lanciato ieri anche dal consiglio di amministrazione dell'Inps, il quale ha deciso di «prospettare alle autorità di governo le difficoltà in cui il consiglio di amministrazione incontra nell'assicurare la governabilità dell'ente, che sta andando verso una paralisi operativa — è detto in un ordine del giorno approvato — che non appare rimediabile se non attraverso una sollecita conclusione della vicenda contrattuale».

CONTRATTI NAZIONALI — Per sollecitare il rinnovo dei contratti Cgil, Cisl e Uil hanno deciso di stringere i tempi e le organizzazioni considerate intransigenti, quali l'Intersind, l'Asap, la Confapi e gli artigiani. Parallelamente insisterebbe per una rapida a favore dell'intero pubblico impiego, anch'esso da tempo in attesa dei nuovi contratti nazionali.

ACCORDI — Questa manovra dovrebbe essere accompagnata da sviluppo delle trattative per i rinnovi dei contratti aziendali che scadono proprio in questo periodo.

SCIOPERI — Questo duplice piano d'azione dovrebbe essere sostenuto e nutrire programma di scioperi articolati da organizzare su un piano nazionale. D'altra parte la segreteria della Federazione unitaria ha già deciso di proporre al prossimo direttivo Cgil, Cisl e Uil, che si riunirà a giorni, una serie di scioperi di protesta eventualmente anche di 11 governo — e per questo è stato ipotizzato anche uno sciopero generale — non assumesse come proprio programma alcune parti che i sindacati definiscono «inaccettabili» del documento preparato dal presidente incaricato Fanfani.

BANCHE — L'agitazione dei bancari si va inasprendo e con l'approssimarsi della fine del mese, si aggravano i disagi, soprattutto per quella fascia di lavoratori che sono costretti a rivolgersi alla banca perché la loro retribuzione è corrisposta in assegni. Gli scioperi articolati in programma si concluderanno martedì prossimo. Lunedì pomeriggio i sindacati faranno il punto sulla vertenza e, se del caso, proclameranno altre astensioni.

Cartolina in carcere con eroina E' assolto

CAGLIARI — Ricevere in una corrispondenza una cartolina con dentro eroina non è reato. Lo hanno stabilito i giudici del tribunale penale di Cagliari che hanno assolto con formula ampia per non aver commesso il fatto lo studente Umberto Vallifuoco, di anni, accusato di concorso in detenzione e spaccio di droga.

Alcuni mesi fa, mentre era recluso nel di Buoncammino, il giovane ricevette una cartolina inviatagli dall'India. La circostanza insospettì gli agenti di custodia i quali, durante un controllo, scoprirono che la cartolina nascondeva.

direttore responsabile
Carlo Bram
vicedirettore

Editrice LA S.p.A.
Presidente Giovanni Agnelli
Amministratore Delegato e Direttore Generale
Marco Benedetto
Consiglieri Vittorino Chiusano
Luca Cordero di Montezemolo
Umberto Cuttica
Giovanni Giovannini
Carlo Masseroni
Francesco Paolo Mattioli
Alfonso Ferrero (presid.)
Luigi Demartini
Giovanni Peradotto

Stabilimento tipografico: Edit. La Stampa S.p.A. - Via Marenco, 32 - 10126 Torino

LA STAMPA S.p.A.

CERTIFICATO N. DEL 23-12-1981

Temperatura a Torino, ore 8 +6

PIOGGIA

TEMPO PREVISTO: Piemonte e Valle d'Aosta: cielo coperto con piogge estese, oltre i duemila metri. VISIBILITA': buona. VENTI: deboli, con locali rinforzi in montagna. TEMPERATURA: in diminuzione.

all'estero ieri

Atene	+ 6	+18
Berlino	+ 2	+ 8
Buenos Aires	+22	+30
Lisbona	+10	+13
Londra	+ 6	+ 9
Mosca	+ 4	+ 6
New York	+ 4	+ 9
Parigi	+ 6	+10
Singapore	+26	+32
Tokyo	+ 5	+14

in provincia (ore 8)

Aosta	+ 6
Alessandria	+ 5
Asti	+ 8
Cuneo	+ 5
Novara	+ 8
Vercelli	+ 8
Genova	+11
Imperia	+13
Savona	+ 9

in Italia (ore 6)

Venezia	+ 7
Trieste	n.p.
Milano	+ 8
Bologna	+ 7
Firenze	n.p.
Roma	+ 9
Napoli	+ 9
Reggio C.	+13
Palermo	+16
Cagliari	+17

Boutique rapinata

Un bandito di 16 anni spara ai proprietari

MILANO — Tre persone sono rimaste ferite, due in modo grave, durante una tentata rapina ad una boutique di Corsico. Ferito anche uno dei banditi, Calogero Buongiorno, un ragazzo di 16 anni, che in precedenza sparato alla proprietaria del negozio, Marie Carole Moniot, anni, e al marito, Salvatore Mocci.

I rapinatori, tre giovani, sono arrivati in macchina, dividendosi i compiti: mentre uno restava in auto, un altro palo all'esterno del negozio, il giovanissimo Calogero entrava nella boutique la pistola spianata. La proprietaria ad reazione, il ragazzo sparava allo stomaco.

Il marito della donna (che è subito ferita in modo grave) tentava allora di immobilizzare il giovane rapinatore: durante la colluttazione partivano due colpi che ferivano sia che il Buongiorno

Il rumore degli e le grida provocavano l'intervento di alcune persone.

A Genova la sindrome della stracittadina ha contagiato un po' tutti

«Sembra di essere a Ferragosto col derby si dimenticano le tasse»

GENOVA — «*Par d'essere nei giorni di ferragosto, quando il governo pesta il piede sull'acceleratore del fisco ma pochi se ne rendono conto, perché stanno a godersi* il *mare* e *la montagna*», dice Giuseppe Sanguineti, spedizioniere, un po' goviano, contrario a tutto quanto non sia economicamente concreto.

In effetti, l'annuncio della «stangata» fiscale di Fanfani cade all'inizio della brutta stagione, ma passa abbastanza liscio, anche nel solleone, in una Genova percossa dalla sindrome della pedata, nella quale si agitano speranze, propositi di rivincita, rimpianti e tutte le emozioni del derby fra Genoa e Sampdoria. Il lamento, tutto genovese, di «u sciu Sanguineti», cade nel vuoto. Anche sulle calate del porto si discute della stracittadina, dimenticando in queste ore la drammatica realtà di uno scalo nel quale si lavora mediamente dieci giorni al mese, e si asciugano le casse del salario integrato.

Orgia il derby anche in altri quartieri nei quali si concentra l'ambizione ligure il «u sito», la casa. Fanfani vuol tassare gli immobili e per la città «sparagnina», più legata ai mattoni che a altre forme di risparmio, il colpo si annuncia pesante. Se ne parlerà nei prossimi giorni, ora il «grande spettacolo» consuma nell'attenzione totale le ore di vigilia. Scrolla il capo Attilio Viziano, presidente dei proprietari di casa: «*Ma come, anche i genovesi si mettono ora a fare le cicale?*».

Forse la gente, assillata da tanti problemi, cerca brevi evasioni all'esistenza che sta diventando sempre più grama. E non le trova solo nel calcio. Mario Vozza, titolare di una grande agenzia turistica, osserva che charter per il Brasile, due milioni e mezzo per passare Natale e Capodanno al sole, è andato esaurito in una decina di giorni. Il derby è inteso anche come tregua a conflitti politici e sociali che lacerano la città. La giunta regionale ligure non governa, ma vogliamo consentire il suo vicepresidente, il liberale Gustavo Gamalero, di dedicarsi in queste ore al calcio, intervenendo ai dibattiti rossoblucerchiati, piuttosto che a questioni insolute dell'economia locale?

Certo, consentiamolo, anche perché i suoi partners politici sono da meno. Alfredo Biondi, vicesegretario del pli e candidato ad una poltrona di ministro, accantona per questo weekend le sue ambizioni: «*Cascasse il mondo* — informa il telefono — *io domenica mattina prendo l'aereo a Fiumicino*». La passione del calcio, spruzzata dal peperoncino della rivalità, è dirompente. Ma l'avvenimento sottolinea e rende emblematici i limiti di questa città che sta sempre più perdendo la produzione per vivacchiare nei servizi. Prendiamo lo stadio «Ferraris», il Marassi. Dà l'idea dei resti una struttura azteca. Gli spogliatoi sono antri umidi, sgangherate le seggiole (anche in tribuna d'onore). Domenica ci saranno un centinaio di giornalisti: ebbene, non esiste una sala stampa. Non solo. O si arriva al campo con la mela in bocca, o ci si siede su un gradino. La «pratica rifacimento stadio» giace in Comune da anni e nemmeno Paolo Mantovani, padre-padrone miliardario della Sampdoria, è disposto a esborsi per migliorare la «vetrina» del calcio genovese.

In quanto a Renzo Fossati, presidente genoano (e pure costruttore) nemmeno il pensarci. «*Se la sua gallina salta un giorno nel fare l'uovo lui la butta in pentola*», ironizza Piero Campodonico, ex sore, che Fossati ha combattuto a lungo nella minoranza società rossoblù. Campodonico ricorda che nel 1976 rimodernare il «Ferraris» sarebbe costato 440 milioni, mentre i preventivi si allineano sui tre miliardi. E conclude: «*Si fa gran parlare di calcio come immagine di una città, ma che immagine offriamo ai nostri ospiti in quel "catino" smozzicato che è Marassi?*».

a Genova calcistica la non partecipazione — Mantovani in parte — della vecchia classe imprenditoriale. Misurati in tutto, i Costa si contentano di una loro squadretta aziendale; del calcio miliardario — e di certi suoi inghippi — diffidano. Così Fossati rimane inamovibile, come lo «scheletro» di Marassi.

I clubs sul piede di guerra, ma parlano Sui due versanti, l'invito è ad un «tifo sano», a lasciare a casa i bastoni e i petardi, ad onorare il calcio con comportamenti — non proprio cavallereschi: sarebbe chiedere troppo — almeno civili. Sul blucerchiati è caduto, come una mazzata, l'ordine di cattura per alcuni tifosi che devastarono il treno, al ritorno dalla trasferta blucerchiata di Pisa. Dicono ai club di Staglieno: «*Erano teppisti, si infiltrarono fra noi, toccava alla polizia isolarli, una dozzina scalmanati non può compromettere il buon di cimila sportivi veri noi siamo*».

I quotidiani alla ricerca di vecchi protagonisti, di campo e di panchina, per raccogliere pronostici. E' il trionfo dell'ovvio, tutto fa. Ed ecco che, naturalmente, Bernardini dice Sampdoria e Giorgio Ghezzi sogna Genoa. L'eco del derby anche gli oceani. Ci sono genoani che scrivono quartiere bonarese di «La Boca» ingenui messaggi di nostalgia e d'amore. Fra tanti che saranno presenti, un grande assente: Trevor Francis sarà a Londra per presentare un suo libro memorie, mentre la gradinata «Sud» lo festeggia «in bombetta». Alcuni notano manstile, sottovoce. Ci vuol troppo tempo a costruire un feticcio perché lo si possa abbattere colpo.

Patetico, invece, Vandereycken, che ha visitato i compagni al campo di mento, reggendosi sulle grucce. La foto belga «sinistrato» è ruba. Ma pressi sampdoriani, che crudelmente espongono con questa dicitura: «*Genoa 1982*».

Il derby è festa anche per le due Riviere: domenica mattina i treni alla stazione migliaia Molti biglietto, finiranno nelle grinfie dei bagarini. Ma, attenzione: che (contagio Napoli?) ne siano giro alcune centinaia di stampati alla macchia.

Guido Coppini

Per un giorno sono nemiche

SONO PER GIORNO LO SARANNO UN PO' MENO: QUESTE DUE RAGAZZE OVESI, GRANDI TIFOSE, ANTICIPATO IL DERBY. PER SORRIDONO ENTRAMBE...

Sul match incombe minacciosa la rabbia dei tifosi sampdoriani

GENOVA — *L'arresto, disposto dalla Procura della Repubblica, per devastazione e saccheggio aggravati, dei sette giovani tifosi sampdoriani accusati dei gravi incidenti avvenuti domenica 3 ottobre sul treno che riportava i supporters blucerchiati da Pisa a Genova, dovrebbe servire da monito agli esagitati, che domani in animo di trasformare il derby genovese in una spe- corrida sugli spalti e fuori dello stadio. Ma l'emissione e la conseguente esecuzione dei sette ordini di cattura potrebbero anche essere una pericolosa scintilla per innescare la rabbia dei più facinorosi.*

In queste ultime ore, i responsabili della «Federclub sampdoriana» e del «Coordinamento» genoano, che raggruppano i vari circoli tifosi organizzati, hanno lanciato quindi un nuovo appello alla calma: niente incidenti domani, dentro e fuori lo stadio, ma soltanto calorosi incitamenti ai propri beniamini.

Il clima del derby genovese è dunque piuttosto teso, non per gli addetti ai lavori, vale a dire i due allenatori e i giocatori che scenderanno in campo. Da ieri sera, i rossoblù del Genoa sono in ritiro a Santa Margherita: ritiro anticipato, come hanno chiesto gli stessi giocatori per meglio concentrarsi in vista dell'importante impegno. Stamane, Simoni ha portato i convocati sul campo di Rapallo per la rifinitura conclusiva. Una rifinitura che i blucerchiati della Sampdoria hanno invece svolto a Bogliasco, da dove se poi tornati a casa. Il ritiro per Sampdoria è previsto, infatti, per il tardo pomeriggio di oggi, anticipazioni sorta. «Il derby — dice Ulivieri —, in fin dei conti, è sempre e soltanto una partita di calcio».

Simoni Ulivieri, queste ultime ore che precedono scontro, stanno facendo il punto della situazione per prendere le ultime decisioni: non tanto per quanto riguarda gli uomini da mandare in campo, quanto per definire gli ultimi dettagli in fatto di marcature e di tattiche. I due allenatori, ovviamente, si guardano bene dall'esporre le loro intenzioni. Dicono che soltanto quando le squadre saranno in campo si potranno capire i rispettivi intendimenti. Un po' di pretattica, insomma, come si chiede resto ad una stracittadina.

I giochi comunque, a questo punto, dovrebbero essere fatti, salvo per qualche piccola incertezza. Simoni dovrebbe confermare la formazione dell'ultima domenica, nella quale però rientrerà Iachini, per cui l'unico dubbio riguarda il nome di chi (Viola Benedetti) dovrà fargli posto. Ulivieri, dal canto suo, ritorna all'antico, facendo rientrare Guerrini come «libero» riportando avanti Scanziani a centrocampo, per cui Rosi dovrebbe andare in panchina.

Questo, però, soltanto secondo la logica e le previsioni, perché può escludere che uno dei due tecnici — o magari tutti e due — abbia in mente qualche colpo a sorpresa. Ipotesi difficile ma impossibile.

Pronostici? Gli addetti ai lavori preferiscono non farne. derby — *dicono i due allenatori* — è una partita atipica. Quel certo, che le nostre squadre giocheranno per vincere. Se ci riusciranno, lo vedremo domani pomeriggio».

Giorgio Bidone

Martina	1	Bistazzoni
Faccenda	2	Ferroni
Testoni	3	Pellegrini
Corti	4	Casagrande
Onofri	5	Guerrini
Gentile	6	Bonetti
Viola	7	Scanziani
Peters	8	Maggiora
Antonelli	9	Chiorri
	10	Brady
Briaschi	11	

Arbitro Agnolin

«Nes

Bersellini non pa
Assenti Danova

Il primo amore non si scor da mai, anche nel calcio cer detti popolari hanno un lor peso. Difficile dare un calci al passato, dimenticare mo menti belli di una carriera ap pena sbocciata. Così Eugeni Bersellini ricorda con simpa tia la sua Cesena dove rest due anni e debuttò in serie come allenatore. Gente seren Romagna, ambiente ideal per lavorare in tranquillità Per due volte salvò in anticip la squadra dalla retrocession poi, novello «mister», spiccò balzo verso il grande calcio.

Ora ritrova il Cesena (m non è certo la prima volta t tanti anni) con il quale esor in serie A affrontando ne campionato 1973-74 proprio Torino. Di quella squadra re stano ora solo una vecchi «colonna» come capitan Ce carelli, mentre Ceru, altro su perstite è diventato d.s. dell società del presidente Lugar si. Niente commozione, n gentilezze. Il Torino di lini ha bisogno di punti, ha b sogno di risollevarsi dopo l brutta prova del derby e la ga ra di domani con i romagno servirà proprio per fare pac con i tifosi.

Una partita per granata, anche Bersellin evita certe espressioni: «Tutt le partite decisive pe noi — ammette — ed spe che quella con il Cesena si divertente. Entramb

esta Juve un punto non basta

Trapattoni: «Non mi accontento mai del pareggio, almeno in partenza» - Boniek: «Abbiamo imparato la lezione delle provinciali» - L'Ascoli conferma formazione domenica scorsa

ONIEK NON HA DUBBI: LA JUVE VINCERA' ANCHE DOMANI AD ASCOLI

ASCOLI — Nelle mitiche grotte di Frasassi, la Juve ha cercato l'ispirazione per partita Ascoli. Guidati Trapattoni, in bianconeri hanno compiuto una interessante escursione di carattere archeologico nelle viscere della montagna appenninica. E' continuata così la settimana di relax terra marchigiana dopo stress derby. La Juve si è ritemprata aspettando il match Ascoli che nessuno, della troupe, ha inteso sottovalutare.

Dino Zoff, veterano pluridecorato con premi e riconoscimenti vari anche da queste parti. *«Ad Ascoli abbiamo sempre incontrato difficoltà* — ha detto il portiere — *e sono convinto questa volta dovremo stare bene attenti. L'Ascoli è sempre stato avversario temibile e prevedo gara ricca insidie. Comunque ritengo che riusciremo a raccogliere un risultato utile»*.

Vittoria pareggio? Evidentemente meglio la prima secondo. Trapattoni lo conferma: *«Volete sapere se il pareggio mi va bene? Dipende da come la partita. In partenza non sottoscrivo mai per un punto: la Juve ha l'obbligo scendere sempre in campo con l'intenzione di vincere Ascoli non fa eccezione»*.

Trapattoni poi tornato a parlare della possibile deconcentrazione: *«Non che tutte queste feste potessero far perdere alla squadra la necessaria concentrazione. Sarebbe un pericolo grosso. Confido nella comprovata professionalità miei giocatori»*.

Più degli altri — perché meno abituato a tali manifestazioni di affetto — sembra essere stupito il polacco Boniek che è rimasto ammirato da tanto dilagante entusiasmo. Addirittura spaventato dall'assedio dei tifosi. I ragazzini hanno fatto gara, sia a Fabriano che a Tolentino e Frasassi (ovvero nei centri dove la Juve ha fatto tappa) raccogliere autografi.

Con Boniek abbiamo parlato della partita di Ascoli alla luce dei risultati — non proprio positivi — ottenuti dai bianconeri juventini nelle precedenti trasferte sui campi delle cosiddette provinciali. La Juve ha perduto Genova la Sampdoria e a Verona, ha pareggiato ad Avellino. Al Del Duca, un anno fa, i piemontesi furono battuti per uno a zero con gol di Nicolini nella ripresa.

— Lo sa, Boniek, che l'Ascoli lo scorso ha portato via alla Juve tre dei quattro punti a disposizione?

«Me l'hanno raccontato i compagni. Si vede che questo Ascoli è una buona squadra davvero. Ma noi non possiamo temerla. La vittoria nel derby ci ha rilanciati certo che la squadra riuscirà ad imporsi. Adesso stiamo trovando migliore intesa».

— Ma i precedenti viaggi in provincia non sono stati passeggiate...

«E' vero, ma adesso la Juve ha imparato la lezione. Sappiamo bene, soprattutto noi nuovi, cosa ci attende questi campi, quale tipo di partita dobbiamo impostare. E' un fatto mentalità, soprattutto. Non vedo altro genere di problemi poiché gli uomini sono sempre quelli».

— Dunque ad Ascoli convinti vincere?

«Diciamo ad Ascoli convinti disputare una grossa partita e fiduciosi di raccogliere i due punti. La Juve può farcela. O mi sbaglio?».

Al Del Duca, intanto, si conferma il «tutto esaurito». I bagarini in azione da giovedì stanno facendo affari d'oro.

Per quanto riguarda la probabile formazione dell'Ascoli non ci dovrebbero dubbi. Carlo Mazzone è orientato confermare la squadra che uscita imbattuta da Napoli.

Andrea Ferretti

ASCOLI		JUVENTUS
Brini	1	Zoff
Anzivino	2	Gentile
Bellini	3	Prandelli
Menichini	4	Furino
Gasparini	5	Brio
Nicolini	6	Scirea
Novellino	7	Bettega
De Vecchi	8	Tardelli
Monelli	9	Rossi
Greco	10	Platini
Trevisanello	11	Boniek

Arbitro Benedetti

ssuna pietà per il mio Cesena»

rla di partita chiave, ma chiede ai suoi una prova «cattiva» e Ferri - In attacco prova d'appello per Borghi e Selvaggi

le squadre infatti giocano fanno giocare anche perché i problemi di classifica non gillano né noi loro. Torino non caduto, quindi non deve dimostrare niente a nessuno. Aver perso la nostra imbattibilità è un fatto normale, prima o poi doveva dere».

Bersellini rispetta il Cesena plasmato Bruno Bolchi, al ex in campo, come squadra completa ogni reparto: «Inutile dire comunque — *precisa* — che bisognerà tenere d'occhio il "ciclone" Schachner e Garlini. Anche gioGabriele ragazzo interessante, quindi spiegherai miei dovranno neppure attimo».

Cesena presenta il «bomber» austriaco; il Torino i suoi due quasi «bomber» italianissimi. Un gol tutti due nelle ultime quattro partite: un po' poco per Borghi e Selvaggi, che in questo momento fanno arrabbiare i tifosi.

Bersellini, che dopo il derby minacciato cambiamenti, confermerà entrambi anche domani. resto ha molta scelta, visto che Bonesso non guarito. Spiega il tecnico: «Non tanto questione di punte quanto di movimento che tutti gli attaccanti devono effettuare in misura maggiore. Voglio più cattiveria in gol parte di tutti, si i presupposti per segnare maggior frequenza». *Gli si rinfaccia scarsa utilizzazione un ragazzo interessante Bertoneri. Bersellini si difende:* «Bertoneri militare — *spiega* — quindi lo vedo poco durante la questo ci penso due volte prima di far giocare un ragazzo che non seguo vicino. Comunque non lo dimentico affatto mi sono opposto una sua nonostante che le offerte ricevute fossero molto allettanti».

Il tecnico granata ha quindi gli uomini contati, se considera la squalifica Danova e l'indisponibilità Ferri (che forse andrà in panchina) di Bonesso. Formazione quasi obbligata quindi, con Corradini Beruatto terzini, Zaccarelli mediano e Van Korput stopper.

Fabio Vergnano

TORINO		CESENA
Terraneo	1	Recchi
Corradini	2	Benedetti
Beruatto	3	Piraccini
Zaccarelli	4	Buriani
Van de Korput	5	Mei
Galbiati	6	Ceccarelli
Torrisi	7	Filippi
Dossena	8	Gabrielo
Selvaggi	9	Schachner
Hernandez	10	Genzano
Borghi	11	Garlini

Arbitro Bianchardi

Gioanin Ferrari è grave

«Mondiale» nel '34 e nel '38, è stato colpito da emorragia interna

Giovanni Ferrari, 75 anni, gravissimo. Il giocatore che ha vinto più scudetti (otto di cui cinque la Juventus) stato campione del mondo ('34 e '38) è ricoverato all'ospedale Carlo di Milano in seguito ad una emorragia interna.

Nato ad Alessandria, considerato uno migliori ali di regia mai esistite, a giocare nell'Alessandria per poi passare carriera all'Inter dove ha giocato al '41. Nel 1958 è diventato allenatore Nazionale, che ha ricoperto ai del Cile nel '62. Ultimamente ricopriva rica tecnico

L'Accorsi ha solo problemi rischia anche col Pescara

Le cestiste torinesi oggi ■ Carmagnola - La Berloni domani a Mestre

La domenica dei bocciofili

Riuscirà il Piemonte a infrangere l'egemonia ■ bocciofili liguri ■ Coppa ■ 1982? Nelle finali nazionali per la C e la B, infatti, si ■ registrate le vittorie di Imperia e di Savona e quindi ai piemontesi rimane ■ solo più la prova riservata ■ categoria A, quella appunto che si disputerà domani ad Asti, per cercare un successo.

Sono otto le rappresentative ■ comitati dell'Ubi-Sezione Volo (ognuna ■ sette giocatori, più due riserve) che parteciapno a queste finali: Alessandria, Asti, Biella, Cuneo, Genova, Savona, Valle Susa e Torino. La squadra torinese — formata ■ Aghem, Benevene, V. Botto, A. Caudera, P. Paletto, Riscaldino, Scarafiotti, Suini e Tonietta — gode dei favori del pronostico perché è l'unica ■ può mandare in ■ po tutti giocatori ■ massima categoria.

■ sorteggio degli accoppiamenti (tra parentesi ■ ■ delle società presso le quali si gioca): Genova contro Biella (Way Assauto); Asti contro Cuneo (Circolo Sempre Unità Cassa di Risparmio); Savona contro Val■ di Susa (Circolo Dipendenti Comunali); Torino contro Alessandria (Circolo Morando).

■ ■ — Gara ■ 16 quadrette (B-C-C-C) presso la Bocciofila Cesare Colombo.

■ BERTOLLA — Gara per ■ terne (B-C-C) presso il G.S. Bertolla.

■ MAPPANO — Gara per 32 quadrette (C-C-C-C) presso la ■ Mappanese.

g. tol.

Un impegno difficilissimo attende oggi (a Carmagnola, ore 18) l'Accorsi contro il Varta Pescara. Si tratta di una partita che già interessa la retrocessione in quanto le torinesi, avendo già perso il match ■ andata a Pescara, si trovano svantaggiate di due punti nei confronti delle abruzzesi. Questo ovviamente facendo già previsioni su ■iò che può accadere nella 2ª fase.

«*A questo punto* — sono le parole di Borlengo — *non ci facciamo più nessun tipo ■ illusione. Le cose ci sono andate tutte storte fino adesso ■ con il morale che ci ritroviamo è ben difficile ribaltare la situazione attuale. Per questo oggi è importante vincere, perché dovendo disputare, purtroppo, quasi sicuramente il girone per non retrocedere, ed essendo il Varta una delle nostre principali avversarie, perdere potrebbe quasi voler dire iniziare la seconda fase ■ solo due punti, sempre ■ tutto va bene, il che significherebbe avere già un piede in A2*».

Il Varta comunque non sta attraversando un periodo molto felice ■ lo stesso si può dire della formazione torinese, continuamente alle prese con rimostranze... «sindacali» che ben poco hanno ■ che vedere con la pallacanestro giocata.

«*Ormai* — ha spiegato "patron" Accorsi — *si ■ instaurato un rapporto durissimo tra i dirigenti e le giocatrici. Posso benissimo capire le loro esigenze, ma ■ chiaro che, ■ ■ dimostreranno un comportamento leggermente più disponibile nei confronti della società, si possa anche giungere ad una soluzione molto drastica che sicuramente non farebbe bene ■ nessuno*».

L'AMERICANA CAROL MENKEN

La Berloni invece sarà impegnata domani a Mestre contro il Lebole. I torinesi sono reduci dalla sconfitta subita mercoledì ad opera della Scavolini, in cui qualcosa non ha funzionato come fino ad ora ci avevano abituato Caglieris e compagni. «*In settimana* — ha spiegato Gianni Asti — *c'è stata quella fastidiosa notizia su ■ nostra eventuale intenzione di cambiare Wansley. Questo oltre ad ■ assolutamente infondato ha fatto molto male al giocatore che già ■ sta attraversando un buon periodo di forma e che di conseguenza ha subito un calo psicologico. Siamo tutti molto affezionati ad Ernesto ■ dal momento che ben conosciamo il suo valore, ■ avessimo voluto sostituirlo ■ lo avremmo ripreso già dall'inizio della stagione*».

Patrizia Zebellin

Davis: per un giorno la Francia ha sognato

McEnroe in difficoltà con Noah - Usa in vantaggio per 2-0

DAL NOSTRO INVIATO SPECIALE

■ — *Il sogno francese è durato solo ■ giornata. In svantaggio per 2-0 dopo i primi due singolari, le premesse per ribaltare il risultato sono davvero minime considerato che il doppio statunitense composto ■ Fleming-McEnroe è imbattuto in Coppa Davis mentre ■ formazione francese, composta da Noah e Leconte, è stata capace ■ perdere nel match ■ semifinale contro i neozelandesi Lewis ■ Simpson. Ma la prima giornata di Coppa Davis ha mostrato lo stesso due ottimi match. Avvincente, emozionante, anche se ■ sempre su altissimi livelli di gioco è stato ■ scontro fra i due numeri uno. Ha vinto McEnroe, ■ dimostrato che su campi in terra rossa, purché ■ ■ po' veloci può anche battersi contro gli specialisti.*

Noah ha fatto sognare i quindicimila spettatori nei primi tre set. Ha solo avuto la sfortuna di non aggiudicarsi, come avrebbe meritato, la prima frazione. Ma dopo il riposo, McEnroe si è trasformato. Ha cambiato racchetta, ha scelto un'accordatura più tesa in modo da controllare meglio le palle molto dure, ha dato maggior pressione al gioco, conquistando un buon palo di metri, ha ritrovato l'efficacia del servizio proprio mentre l'avversario vedeva scemare la propria.

«Speravo proprio di vincere — *ammetteva Noah, sconsolato ■ giustamente convinto di avere offerto il meglio* — ■ ci sono riuscito perché il servizio mi ha mollato nel momento decisivo ■ perché McEnroe ha ritrovato il suo ed io ■ ho avuto una risposta adeguata».

NOAH HA DOVUTO ARRENDERSI

McEnroe ■ raggiante: «Dapprima ■ ha messo in crisi giocando molto bene e servendo fortissimo, poi mi sono ripreso. Solo sul 5-3 del quinto set mi sono sentito un po' provato. Fosse riuscito ■ riprendermi non so ■ sarebbe finita con il pubblico che disturbava ogni volta che dovevo battere la seconda palla di servizio.

Secondo Panatta, commentatore con Lea Pericoli per Telemontecarlo, «McEnroe ha faticato all'inizio perché pensava troppo alle difficoltà dei campi in terra rossa. Poi quando ha pensato solo a giocare ha trovato il ritmo giusto per accelerare il gioco e togliere l'iniziativa a Noah che fino a quel momento ■ stato bravissimo».

Poi Leconte, genio e sregolatezza. Ogni colpo giocato alla morte. O la va o ■ spacca. Nei primi due set ha pagato lo scotto dell'esordiente. Tanti errori e solo qualche prodezza. Ma ■ partire dal terzo set si è fatto sempre più minaccioso. Ha ridotto gli errori ed ■ rischiato di mettere in crisi Gene Mayer salvatosi a stento nel quarto set quando ha potuto sfruttare il riposo per riordinare le idee. E sul 2-0 dopo i primi due singolari la Coppa Davis è pronta ad essere nuovamente imballata per tornare oltre Atlantico.

Rino Cacioppo

Pallavolo: derby oggi al Palasport

Tocca ■ derby piemontese della pallavolo. Oggi pomeriggio (inizio ore 17,30) al Palasport del Parco Ruffini ■ Kappa Torino ospita l'Astiriccadonna in una partita che si preannuncia molto combattuta. La Kappa cerca una conferma dei progressi compiuti in queste ultime partite, mentre gli astigiani, ■ privi ■ Pilotti, un «ex» con voglia di rivincita, puntano ■ ■ prova d'orgoglio per cancellare la brutta sconfitta di Modena.

Lo spettacolo quindi ■ dovrebbe mancare. Interessante il duello straniero ■ Tim Hovland, «martello» della Kappa e il polacco Alec Swiderek, potente schiacciatore da quest'anno in forza alla squadra del presidente Venturini.

Tessiana-Giornalino gran sfida a Biella

Vincere ■ partita ogni due non è di certo sufficiente per ■ire all'alta classifica. Dopo otto giornate di gara, ■ altrettanti punti all'attivo, le piemontesi Tessiana, Il Giornalino e Cus Torino sono precedute da cinque avversarie, di cui un terzetto (ABC, Rho, Bergamo) da sicuro affidamento di tenuta per tutto l'arco della lunga stagione.

Stasera si gioca a Biella, Tessiana-Il Giornalino: sono favoriti i biellesi che sabato scorso hanno sfiorato il colpaccio ■ Va■ mentre i langaroli davano il ■rimo dispiace■ dopo tanto tempo al pubblico amico perdendo contro il Bolzano.

Ancora una partita in casa, domani pomeriggio, per il Casale che ospita il discontinuo Fidenza. Viaggio lunghissimo, invece, per il Cus Torino che deve salire fino a Bolzano.

In serie C2, due sole partite in calen■, oggi Astense-C.R. Piacenza, scontro ■ centro classifica ■ a Carpi ■ Bra ospite dell'Emilcar. Domani invece il grosso del programma. La capolista Unipol cercherà di ■ ■ la ■ sertie positiva contro la cenerentola Pavia. La Perlino Asti in ■ contro il Mondial Rapallo vuol dimostrare che il bel ■ di ■ non ■ stato ■ frutto di circostanze - fortunate. L'El.Co. Valenza, umiliata ■ Collegno, insegue un improbabile riscatto a spese del Ferrarini Parma.

Il Gagliardi Aosta, ■ tricola terribile, in ca■ è ■ ■curezza, ma domani deve fare i co■ con l'Alvit Torino che sale nel capoluogo valligiano per bilanciare con una vittoria esterna lo stop casalingo subito sabato ■ ■ dell'Astense. Coriacei ■ che gli ospiti del Dethona, i collegnesi dell'Acerbi, che, sulle ali dell'entusiasmo del maxi-successo ottenuto contro ■ Valenza, vogliono dimostrare con un exploit esterno ■■ la loro classifica è bugiarda.

In serie D, ■ quartetto al comando solo la Crocetta non avrà problemi: gioca in casa contro l'Amatori Derthona. r. b.

Contro Bertuz nel Premio Macerata solo tre cavalli (con poche chances)

Nel Premio Macerata torna a gareggiare Bertuz dopo il terzo posto ottenuto nel «Derby» all'inizio d'ottobre. La presenza del puledro di Vittorio Guzzinati ha diradato il campo dei partenti. Sole tre, infatti, sono gli antagonisti dei portacolori della scuderia Gianita Frar. Il rivale più quotato dovrebbe essere Belbuc, un esempio di regolarità, co■ attestano i posti d'onore in serie conseguiti nelle ultime settimane. Altrettanto bravo è Bisliante, cavallino tutto muscoli, scattante e veloce. Meno quotata dei maschi che incontra, è Briciola, destinata, a meno di sorprese, a terminare al quarto posto.

Trottatori anziani in evidenza nel «sottoclou» della riunione. Il Premio Appignano. Rientra Contorto dopo un periodo di riposo e si ripropone come il cavallo da battere. Ci proveranno Adiel di Noè, che stavolta ha compiti ■ ardui di quelli affrontati in precedenti competizioni, e Gloria del Ronco, di ritorno dalla «campagna» milanese.

Domani penultimo appuntamento ■ i galoppatori che termineranno ■ stagione torinese sabato prossimo. In programma il Premio Unione Proprietari Cavalli purosangue di 22 milioni di lire, ■ 13 puledri di «2 anni» schierati allo start.

a. deb.

Prima corsa — **ore 14,30**
PREMIO MACERATA
L. 11.000.000 - m 1600

1. Belbuc (O. Milani)	2 2 2	—	
2. Bisliante (A. D'Agostino)	1 1 4	19.1	
3. Briciola (R. Donati)	S 3 1	21.9	
4. Bertuz (V. Guzzinati)	1 0 3	—	

■: Bertuz, Belbuc

Seconda corsa — **ore 14,55**
PREMIO TOLENTINO (Gentlemen drivers)
L. 2.800.000 - m 1600

1. Stolberg (V. Scampolini)	0 0 S	22.5
2. Kayar (M. Rinaldi)		rientra
3. Quission Bi (D. Garighio)	0 0 4	22.2
4. Oliver (A. Colombino)		rientra
5. Givello (R. Montaldo)	0 2 1	21.4
6. Spry (G. Bachis)	0 4 4	21.3
7. Zardi (A. Dall'Oglio)	0 1 1	19.8

Favoriti: Givello, Zardi

Terza corsa — **ore 15,25**
PREMIO CIVITANOVA
L. 3.950.000 - Corsa Trio - m 1600

1. Coetanea (L. Conti)	S S 0	24.3
2. Ceres del Pri (R. Ciano)	- - 0	24.4
3. Corri (G. Pisano)	4 4 0	23.8
4. Chapelle (P. Carazza)	0 1 2	24.1
5. Cuticola (R. Donati)		debutta
6. Costa del Sol (G. D'Antoni)	S 0 S	—
7. Crosby (T. Cecere)		debutta
8. Caprista (L. Ceselli)	- - 0	25.6
9. Chiesa del Pri (F. P. Violante)	0 0 0	24.7
10. Celle del Pri (F. Curato)	0 S S	25.6
11. Carbadox (L. Gennero)		debutta
12. Crevil (A. Pasolini)	0 0 0	27.5
13. Canobia (A. D'Agostino)	- 3 2	21.7
14. Carmencita (O. Tommaselli)		debutta
15. Contumace (M. Sinanovic)	- 0 S	25.1

Favoriti: Canobia, Chapelle, Ceres del Pri

Quarta corsa — **ore 15,50**
PREMIO CORRIDONIA
L. 4.725.000 - m 1600

1. Actan (A. Pasolini)	1 S 2	21.6
2. Antioco Om (C. Bosco)	4 0 0	20.7
3. Allieva (A. D'Agostino)	R 2 3	21.3
4. Apiaro (L. Gennero)	R S 1	■
5. Arandal (V. Guzzinati)	0 S 1	20.4
6. Arhus (G. Racca)	1 S 2	21.5

Favoriti: Arandal, Arhus

Quinta ■ — **ore 16,20**
PREMIO ■
L. 3.300.000 - Corsa Trio - m 1600

1. Bessur di Noè (S. Ascedu)	3 0 0	21.5
2. Bacalo (G. D'Antoni)	S 0 0	21.8
3. Bazzaro (M. Sinanovic)	4 0 0	22.6
4. Bogada (T. Cecere)	- 2 3	20.9
5. Besanjo (A. D'Agostino)		debutta
6. Bier (P. Carazza)	4 0 1	21.9
7. Bilatest (A. Pasolini)	0 3 0	22.2
8. Baron Karza (L. Conti)	- 0 S	24.7
9. Bairagal (S. Milani)		debutta
10. Barbina Blu (G. Racca)	0 0 S	■

Favoriti: Bogada, Besanjo, Bairagal

Sesta corsa — **ore 16,45**
PREMIO POLLENZA
L. 4.000.000 - m 1600

1. Malareo (S. Milani)	0 3 3	20.2
2. Filastrocca (G. D'Antoni)	3 0 4	19.4
3. Klammer (L. Gennero)	R S 0	—
4. Amber (V. Guzzinati)		rientra
5. Ivanor (G. Racca)	0 0 S	21.5
6. Ampelio (A. Pasolini)	0 0 0	20.1

Favoriti: Malareo, Ivanor

Settima corsa — **ore 17,15**
PREMIO APPIGNANO
L. 6.000.000 - Corsa Trio - m 1600

1. Azarsa (G. D'Antoni)	0 4 3	■
2. Eridano (A. Colombino)	4 0 1	20.3
3. Krisa (S. Milani)	S 1 S	21.6
4. Farfaraccio (G. Racca)	0 4 S	—
5. Gargnano (C. Bosco)	R 2 3	20.7

m 1620

6. Gloria del Ronco (P. Carazza)	3 0 2	19.4
7. Contorto (R. Ciano)		rientra
8. Azzaro (A. Grosso)		rientra
9. Adiel di Noè (A. Pasolini)	0 0 3	20.8

Favoriti: Gloria del Ronco, Adiel di Noè, Contorto

■ corsa — **ore 17,45**
■ URBISAGLIA
L. 2.600.000 - Corsa Trio - m 1600

1. Shadok (C. Bosco)	3 0 0	22.7
2. Zuccarello (R. Donati)	R 0 0	20.7
3. Clamoroso (R. Ciano)	2 0 1	■
4. Filippide (L. Ceselli)		■
5. Crusco (S. Ascedu)	S 1 0	■
6. Cerro (A. Grosso)	0 0 0	21.6
7. Quicrex (S. Varetto)	4 0 0	24.3
8. Santag (A. Pasolini)	S 3 0	22.1
9. Burn (S. Defilippi)	0 4 S	■
10. Gladiator (O. Tommaselli)	0 S 2	20.7

Favoriti: Clamoroso, Santag, Gladiator

C'era una volta un campione: Gigi Simoni

«Al Genoa recito ancora le lezioni di Heriberto»

GENOVA — A vederlo correre in tuta, sul campo di allenamento di Sant'Olcese, in Valpolcevera, sembra un giocatore in piena attività di servizio. Quando palleggia, fa slalom fra gli alti birilli, o quando tira in porta, ci si aspetterebbe che la domenica successiva entrasse in campo. Qualche chilo in più, rovina l'immagine. Ma Luigi Simoni, «Gigi» per tutti, da sempre, ha sulle gambe t'anni di «servizio attivo», la presenza nei maggiori clubs italiani, perfino convocazione in Nazionale.

giocatore è passato «mister» automaticamente, senza traumi. La sua dietrologia calcistica facilmente leggibile. moglie e quattro figli che vivono Crevalcore (Adriano, anni, una mezz'ala, gli sta tenendo gli occhi il Bologna), la vita immersa nel calcio.

A quindici anni va via di casa per andare a giocare nei ragazzi della Fiorentina (siamo nel 1955). Chiude nel Genoa di «Sandokan» Silvestri. Poi diventa allenatore. Poiché, Silvestri, arriva da Brescia, i maligni fanno presto a parlare di «clan», non addirittura di «banda».

Una carriera intensa, fatta anche di delusioni. Simoni ha un buon carattere, accantona i momenti brutti, li rimuove, ricordare le stagioni felici. Che sono .

«IL CALCIO MI DATO MOLTO»

— Simoni, dia un giudizio sé come giocatore.

«*Direi non male. ho un rimpianto. Fino a 26 anni, mi hanno fatto giocare all'ala. Ho dovuto adattarmi a questo ruolo non è mio, per diversi motivi. Se avessi cominciato subito come interno, forse reso di più, non mi lamento*».

Come calciatore, abbastanza giramondo. Col Mantova «Mondino» Fabbri, nel Brescia, col Napoli «Petisso» Pesaola, poi nelle due società torinesi. L'esperienza più positiva è stata con i granata, dal 1964 al .

— Che ricorda quel triennio?

«*Prima di Gigi Meroni. Un giocatore splendido, un autentico talento. Un ragazzo che aveva anticipato i tempi, soprattutto l'anticonformismo che doveva poi dilagare. Ma era tanto bravo che perfino Nereo Rocco, "padrone" ma anche "padre", ne sopportava le stranezze. Direi che Torino di quegli anni è stato una delle migliori squadre dopoguerra: ed è esaltante, per me, ricordare di aver fatto dieci gol in an. Fu allora che "Mondino" Fabbri mi convocò in Nazionale.*

— Lei ha molto al calcio.

«*Sì. ho anche avuto molto*».

Di quel Torino, Simoni non ricorda soltanto la sfrenata fantasia di Meroni, ma anche bravura e l'umanità di Rocco. «*Pensi* — recupera nella memoria degli affetti — *che si spogliava coi giocatori, perdeva vista un attimo, si faceva carico di tutti i nostri problemi*».

— Simoni, fra i suoi «momenti granata», qual è il più bello?

«*Il gol che feci al di Rivera, nel '65. perché? Perché il portiere, che Barluzzi, mi corse dietro per congratularsi. Forse oggi sarebbe ripetibile. campionato diventato più aspro misura che cresciuti gli interessi che gli ruotano attorno*».

— Dopo il Torino, la Juventus.

«*Divido l'esperienza bianconero due parti. Giocai nella Juventus nel '67-'68 e fu stagione fortunata. Una lunga fastidiosa pubalgia mi consentì esprimermi al massimo. la seconda parte fu estremamente positiva: primo, perché mi fece vivere nel club bianconero che considero il massimo, anche livello europeo. Secondo, perché ho avuto modo di apprezzare Heriberto Herrera: I suoi insegnamenti di allora, mi aiutano oggi come tecnico del Genoa*».

— Quindi il modello rimane Heriberto?

«*Certo. Stiamo parlando di un tecnico che anticipò almeno dieci anni certo modo di giocare. Allora molti ironizzarono sul "movimiento" di Herrera, che altro non era che il "calcio totale", arrivato molto dopo. Tecnicamente, Heriberto potrebbe andare oggi sulla panchina di grande squadra. Ma*

— Ora Genoa, queste «lezioni» hanno allievi attenti?

«*Non sempre, purtroppo*».

L'allusione è probabilmente per Vincenzo Romano: fallo di reazione, cacciato dal campo, vittoria sull'Avellino buttata. Certo, Romano è stato provocato. «*Ma lei non* — è conclusione di Simoni — *quante volte, da calciatore, ho sentito avanzare pesanti sospetti sulla condotta delle donne della mia famiglia. Bene, che facevo io? Sorridevo. E rimanevo in campo*».

Glielo insegnato Rocco Heriberto, anche questo.

Guido Coppini

Per il ciclocross domani a Volpiano le gare d'esordio

tempo di ciclocross. Domani la stagione piemontese e tempo una rappresentativa azzurra va a «scoprire» il circuito inglese mingham, sul quale il e 20 febbraio saranno disputati i campionati del mondo.

L'apertura piemontese delle ciclocampestri si avrà Volpiano, su un percorso già collaudato in passato (1978) con la disputa del campionato italiano, con ill assegnati Bitossi (professionisti) Vagneur (dilettanti). E' un tracciato tecnico per via alternanze che lo caratterizzano: la suddivisione, pressoché perfetta, fra l'asfalto il fondo sterrato, il superamento sentieri e i prati in cui si rende necessario per l'a correre a piedi con la bici in spalla.

Saranno in gara dilettanti, juniores, allievi cicloamatori. più giovani (allievi e juniores) gareggeranno distanza di mezz'ora più un giro; altri un'ora più una tornata. Il «via» alle 14,30.

Intanto il comitato piemontese della Federciclismo ha varato un primo calendario ciclocross carattere regionale: il 5 si correrà Robella d'Asti, e Crevacuore, il a Ceretti Canavese, il gennaio ancora a Volpiano, il e Piasco. della prova unica per l'assegnazione il campione piemontese non è al mo to stata scelta. Tre, comunque, le richieste pervenute alla Federciclismo: Borgosesia, Volpiano e Piasco. Data di effettuazione: 30 gennaio.

Dal ciclocross regionale a quello nazionale. Il nuo c. t., il valdostano Franco Vagneur, ha deciso di visionare con largo anticipo il percorso del mondiale. Porta sé paio uomini medaglia (l'ex campione del mondo e campione d'Italia Vito Di Tano e il veneto Ottavio Paccagnella, «tricolore» dei dilettanti dello anno) un'autentica promessa: il piemontese Sandro Bono. universitario, una laurea per ora rimandata per motivi «ciclistici», Bono ha 25 ni, Borgosesia.

Questo atleta «esploso» da appena una quarantina di giorni: sette cross disputati in Lombardia e cinque vittorie collezionate, oltre a un secondo e un posto. Oggi è il ciclopratista italiano più vittorioso in questo primo scorcio di stagione.

Vagneur porta in Inghilterra per fargli esperienza internazionale. Nella gara di a Birmingham saranno impegnati i migliori specialisti europei.

r. q.

Possono giocare anche a 50 anni

Rientra «rivoluzione» nel pallone elastico

Sono durati un mese i propositi sullo mento del massimo campionato. fronte prevedibili reazioni delle dei giocatori, commissione sieduta dal segretario Fipe Francesco Dezani ha poco a poco marcia indietro e ha finito per accettare i «suggerimenti» controparte. Il 19 a Cuneo il Consiglio che è il organo della Fipe, sarà chiamato a questa proposta A e per il campionato di Promozione.

squadra un inferiore ai 30 anni, un altro elemento non potrà superare i 35 anni: gli altri potranno anche anni.

In sostanza le Lega delle società, molto distanti proposta iniziale della Commissione prevedeva le al con 30 anni di loro, a cominciare da Biengio, Garelli, da, Capra, Gola, Grasso c'era possibilità emigrare in B. Ora tutti potranno restare nel massimo torneo, magari cambiando squadra caso due terzini campione d'Italia Balocco, Biengio e Garelli, che superato entrambi e di mezzo di 30 anni. Il campione di Monesiglio dovrà scegliere e sarà una difficile perché valida quinta titolo.

Bertola, in teoria, potrebbe disporre squadra di quest'anno Gili, Nada e Bonino ma che campionato punta il Gili con speranza figure Pirero. Berruti ha possibilità di ancora Olivieri e Gola.

Come vede si potrebbe verificare tutt'al più un ringiovanimento squadre non del campionato. Le società l'hanno spuntata anche sul massimo di età per la A: da 45 anni stato portato a 50 stati ripescati illustri «fuoriquota» come Alessandro Biengio e Piero ormai rassegnati a giocare in B.

«Abbiamo — Dezani — questa modifica perché in pratica vecchia norma finiva per punire il Galliano e ci giusto. Per quanto riguarda i abbiamo ripiegato su senso in quanto dovremmo avere a disposizione terzini con meno 30 anni serie A e torneo Promozione. Dove a prendere». Il discorso una grinza si sapeva un mese fa, prima di dare il via la cosiddetta «rivoluzione» ora in tanto rumore per nulla, o quasi.

Piero Galasco

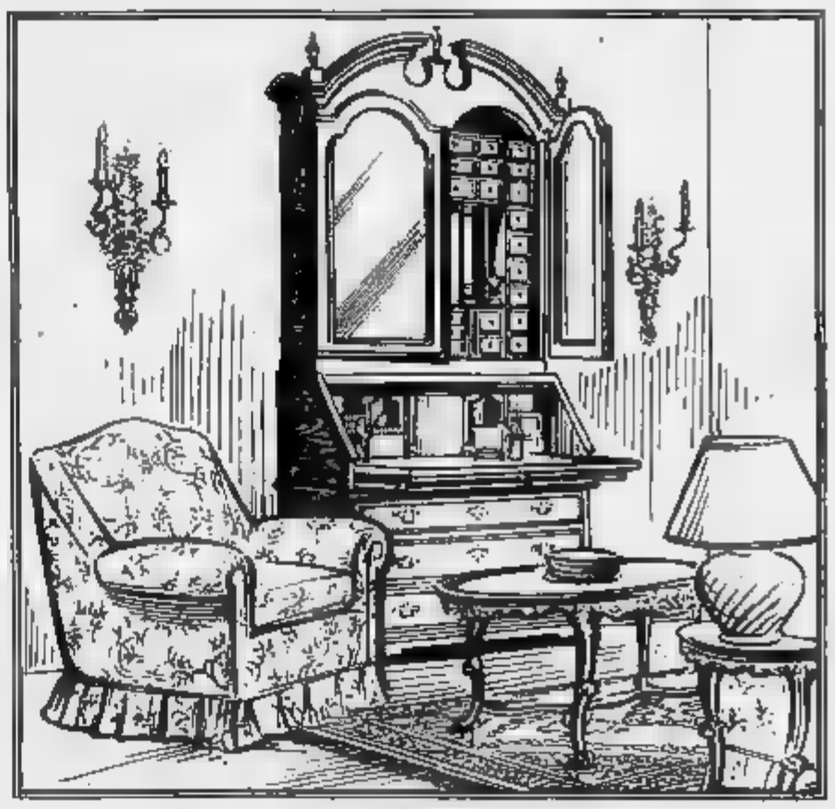

Proposta di arredamento Cadorin di Revello
soggiorno e salottino classico

CADORIN
di Revello

arreda in stile
via valle po, 75 - tel. 0175-75145 - revello (cn)

perché rinunciare a un REGALO?

il gruppo d'acquisto TORINO MODA con i suoi 7 punti vendita ve lo fa

CENTRO VENDITA CAMPIONARI
C.so Cl Lassano 335 - Torino
(ang Via Fioston)

BASE 3
Largo Cardinal M... 54
Torino (Dietro p... Vitt...)

MODA MARKET
... Vitt Veneto 45
...ivasso

S.A.R. ex MANU
Vendi... ...re... ...fabbrica
S... L...
...

comprando

per Lui

un abito · OMAGGIO una camicia linea Rodrigo
un paio di calzini S.Gabriel
un giaccone · OMAGGIO una camicia linea Rodrigo
un cappotto · OMAGGIO una camicia linea Rodrigo

per Lei

un cappotto · OMAGGIO un collo di vera pelliccia Maxpel
un giaccone · OMAGGIO una camicetta Botto
un tailleur · OMAGGIO una camicetta Botto

gli specialisti

MODA 4x4
...bile 8 - Tori...
... Milano)
... forti da ...
confezioni in ...
...
... a linea Rodrigo
un paio di calzini S.Gabriel
OMAGGIO una camicia linea Rodrigo
...GIO una camicia linea Rodrigo

49 PLUS
C... V... 107 - ...
...
... in ... DONNA
...
un cappotto · OMAGGIO un collo di vera pelliccia Maxpel
un giaccone · OMAGGIO una gonna Better
un tailleur · OMAGGIO una camicetta Botto

G.G.R. CONFEZIONI
... Gr... Grugl... - Torino
... PELLE PELLICCE
...
un gia... nelle · OMAGGIO un jeans Clark
una pellicci... OMAGGIO un tailleur Hella

Effettuata comunicazione legge

ECONOMICI

19 Vendita alloggi

... giardino ... alloggi di ... 3 ... 2 bagni ... mattonelle da L. 138 ... Tel. 651.216.

... Robassomero fronte Mandria recenti soggiorno 2 camere cucina ... servizi grande mansarda box. Tel 655.580

LIBERI stessa casa zona S. Donato appartamenti 1-2 camere cucina servizi da L. 47 milioni Tel 396.766.

LIBERI 1-2-3 camere cucina servizi casa abbastanza recente semicentrale, ottimo prezzo dilazioni Casamercato 650.39.05

LIBERO A c. Giambone (Stadio) salone cucina camera grande cucina ingresso casa '75 mutuo residuo TC Immobil 486.972 - 489 789.

LIBERO adiacenze via Borgaro ingresso 1 camera tinello cucinino terzo bago L. 38 milioni dilazionabili. Tel. 599 782

LIBERO adiacenze corso Francia (Borgata Paradiso) 2 camere tinello bagno a L. 63 milioni 300 mila ... Tel. 519.017.

LIBERO Carmagnola alloggio signorile mansardato ingresso 2 camere cucina bagno terrazzi L. 60 milioni Il Portico 872 384.

LIBERO corso Regina (corso Svizzera) salottino 3 camere cucina mq. 130 L. 126 milioni dilazionabili Tel 472 654

LIBERO in via Chivasso adiacente corso Regio Parco ben tenuto 2 camere cucina bagno a L. 47 milioni 700 mila Tel 519 017

LIBERO piazza Stampalia piano alto casa decennale 2 camere tinello cucinino servizi mq 85 mutuo 18 milioni. Tel 256 772

LIBERO pressi corso G. Cesare ampio soggiorno due camere cucina servizi mutuo permute Tel. 501 970 - 581 750.

LIBERO pressi corso Agnelli ampio due camere tinello cucinino servizi 49 milioni dilazionabili Tel 599.897 - 591 980

LIBERO pressi via Onorato Vigliani ottima occasione ampia tre camere cucina servizi 58 milioni dilazionabili Tel 585 273.

LIBERO
signorilissimo corso Francia (corso Monte Cucco) mq. 240 salone 4 camere camerata ...pli servizi 3 ...ne. Tel 472.202

LIBERO Venchiglia (via Bava) 2 camere cuci... ... cantina ... ... mila. Tel. ...

LIBERO via Breglio signorile 3° piano ampio ingresso 2 camere tinello cucinino bagno, L. 73.500.000 Il Portico 872.384.

LIBERO via S. Secondo 51 causa trasferimento vendiamo 2 vani e servizi L. 39 milioni 500 mila. ... 517.421

LIBERO via Sempione pressi piazza Respighi spazioso 3 camere cucina ingresso bagno 70 milioni. Consuledile 533 322.

MARE vende libero corso Vittorio attico mansardato ristrutturato mq 110 casa d'epoca signorile. Tel 722.006 - 650 8223

MINIALLOGGIO arredato con tutti i servizi libero oppure ottimo e sicuro reddito garantito dal venditore affare urge vendere 37 milioni 800 mila. Aula 480.215

MIRAFIORI appartamento libero 3 camere tinello cucinino servizi terrazzo panoramico 79 milioni pagamento agevolato, T. 384 491.

MIRAFIORI libera 2 lotto salone cucinino tinello bisservizi ripostiglio cantina 128 milioni. Tel 640 6834 Saip

MIRAFIORI (via Ugolini) recente tutti i comforts salone 2 camere cucina 2 servizi (140 mq) 82 milioni Grimaldi 506.464

MONOLOCALE adiacenze Porta Nuova via Berthollet ideale ... studenti 8 milioni 900 mila rateabili Affaire 518.686

NICHELINO alloggio camera tinello cucinino servizi casa recente libero subito L. 40 milioni pagamento agevolato. Tel. 364.491

NICHELINO libero rifinissimo con tutti i confort's ampio 2 camere cucina servizi (80 mq) 65 milioni Grimaldi 506.464

NUOVI in palazzina salottino 2 camere cucina 2 bagni 65 milioni più mutuo Vigliano a Valpiano sabato e domenica in via Brara 73, Maiora 749.5989

OCCASIONE stessa casa via Baudenecchia appartamenti da 2 camere cucina servizi da L. 37 milioni Tel 396.766

OTTIMO investimento mansarda libera corso Regina ristrutturata ed arredata 20 milioni. Tel. 396.766.

PINO TORINESE
prezzo occasionale palazzina recente ultimo appartamento libero salone 2 vani cucina bisservizi box Telefonare 447.3976.

PINO Torinese in villa recente alloggio signorile nuovo salone 3 camere cucina doppi servizi grande ... giardino box per 2 auto ... L. 250 milioni più mutuo fondiario. Tel. 492.919

PRIVATO vende ... appartamento adiacente piazza Bengasi al 3° piano con ascensore ... composto da mq. 80 circa. Per informazioni tel. 505.415.

PRIVATO vende libero pressi corso Brunelleschi camera tinello cucinino servizi terzo ascensore no agenzie. Tel. 447.4248.

PRIVATO vende alloggio signorile libero nuova costruzione 3 camere salone cucina doppi servizi zona Francia, eventuale permuta permuta 2 camere e servizi. Tel. 741.2650.

S. GIORGIO Canavese 24 km ... Torino impresa vende alloggi villa uni bitermilan finanziamento fino al 60%. Tel. 0124 ... 186.

S. MAURO villa unifamigliare libera recente su 2 piani di mq 140 cadauno mansarda terreno mq 1200. Il Portico 872.384.

SAIM 8 Crocetta libero piano alto ingresso 3 camere cucina servizi cantina terrmo ascensore 75 milioni. Tel 447 1238

... C precollina (via Ash) ... camera cucina bagno cantina ristrutturato 35 milioni dilazionabili. ... 1238.

SAIM D corso Vigevano (via Piossasco) recente 2 ... tinello cucinino servizi termoscensore 53 milioni. Tel. 447.12...

SIGNORILE
panoramico ... Lungo Po Antonelli camera tinello cucinino bagno mutuo dilazioni permute. Vende Utip 547.828

SISI città vende Moncalieri vicino Pistoni camera tinello cucinino bagno ripostiglio balcone verandato box. Telefonare 531.865.

SKEMA vende in Val S. Martino Superiore casetta di 6 vani con 2100 mq terreno bella ... Tel. 546.808 - 548.534.

... vende libero minialloggio arredato zona corso Vercelli piano alto panoramico 37 milioni. ... 548.808 - 548.534

TAIT A libero in corso Rosselli (Crocetta) 2 camere tinello cucinino ingresso bagno lire 84 milioni 400 mila. Telefonare 596.425.

TAIT B libero Parella attico di camera tinello cucinino grande ingresso bagno terrazzo L. 53 milioni 600 mila. Tel. 502.383.

... B libero ... L. ... (Stadio) 2 ... tinello cucinino ingresso bagno lire 67 milioni 700 mila. Telefonare 502.383.

TAIT C vende S. Rita camera tinello angolo cottura ingresso bagno a L. 24 milioni 800 mila occupato. Tel. 502 383.

TAIT D libero in corso Belgio camera tinello cucinino ingresso bagno, 2 alle, fermo centrale ... milioni 600 mila. Telefonare 502 ...

TAIT F libero Borgo Vittoria 2 camere cucina ingresso bagno e ampio terrazzo a lire 64 milioni 700 mila. Telefonare 502.383 - 596.475.

TAIT H libero zona S. Rita (via Mombarcaro) ampia camera cucina ingresso bagno lire 32 milioni 500 mila. Telefonare 502.383.

UTIP
547.828 vende libero adiacente piazza Rivoli via Brione 2 cam... cucina servizio con ... cia 42 milioni 900 mila rateabili.

UTIP
547.828 vende libero spazioso c. Siracusa: 2 camere tinello cucinino ingresso bagno balconi. Mutuo, dilazioni, permute.

UTIP
547.828 vende via Cuneo Barriera Milano 2 alloggi abbinabili di cui 1 libero globalmente 4 camere ... milioni 900 mila.

UTIP 547.828 vende via Chiesa della Salute adiacente via Breglio 2 camere cucina servizi 28 milioni 900 mila rateabili

UTIP
547 ... vende Lingotto alloggetto libero camera ... cucina servizio con doccia ... milioni 900 mila mutuo ...

VENARIA Reale (To) vende alloggio libero di camera cu... bagno ingresso in palazzina recente Tel. 683.809.

VIA Balma alloggio occupato, camera cucina servizio esterno 19 ... Tel. 933.886 - 540.801.

VIA Marco Polo lato cucina soggiorno servizio sottotetto per eventuale mansard... si libero 49 milioni. Tel 840.8834.

VIA Massena 7 2° piano vendiamo appartamento libero ad aprile 1983 mq. 50 L. 20 milioni più mutuo e dilazioni Tel. 832 895.

VILLA Eremo da ultimare seminterrato 230 mq piano terreno piano mansardato terreno 3500 mq 230 milioni. Tel. 835.083.

VILLA libera via Mong... salone ... re cucina 3 servizi mansarda mq 80 lavamotta giardino 3 box. C.V.I. 383.570.

VILLA Piossasco panoramica salone cucina 2 camere 2 bagni garage giardino mq 760 L. 100 milioni più mutuo Telefonare 599.642.

VILLETTA libera villaggio Ippica di Vinovo su 2 piani garage ampio giardino forte mutuo dilazioni permute. Tel. 445.460

VINOVO alloggio libero in elegante palazzina soggiorno camera cucina servizi cantina e box Tel. 548 808 - 548.534

VOLPIANO G2 vende alloggio in palazzina recente salone mq 35 2 camere cucina bagno cantina box giardino. Tel. 988.2253

(continua)

nuova CONCESSIONARIA BMW
bl'Auto
VIA CIALDINI 44b ...
PERMUTE - RATEAZIONI

oroscopo di domani

di Raffaella Girardo

ARIETE (21 marzo - 20 aprile)
I problemi di lavoro verranno facilmente superati grazie alla vostra perspicacia. Anche la situazione affettiva sarà soddisfacente: buona la vita per le coppie mentre positivi saranno gli incontri. I giovanissimi vivranno una storia d'amore molto romantica.

TORO (21 aprile - 21 maggio)
Positivi gli affetti, il lavoro e i viaggi: un trigono di astri positivi vi permetterà di raggiungere la mèta prefissa. Favoriti in particolare i Marcuse che vi permetterà di portare felicemente a termine alcuni affari di una certa importanza.

GEMELLI (22 maggio - 21 giugno)
Si preannuncia un contrasto nel lavoro che, anche se riuscirete a superare non mancherà di darvi qualche fastidio. Buoni nel complesso sia gli affetti familiari che i rapporti con la persona cara. Qualche preoccupazione per un disturbo di salute: meglio un controllo.

CANCRO (22 giugno - 22 luglio)
Giove favorisce, in giornata, i vostri affari e il lavoro vi riceverà una spinta brillante da un vostro collaboratore. Per alcuni sono previsti viaggi di affari. Positiva la vita sentimentale anche se dovreste maggiormente dedicarvi alla persona cara.

LEONE (23 luglio - 23 agosto)
Troverete a tratti affrontare qualche difficoltà nel lavoro, forse perché il dimostrare qualche perplessità potrebbe asservi male. Alcuni dovranno temere dei furti o delle perdite al gioco. Gli affetti, migliorerà ridandovi fiducia.

VERGINE (23 agosto - 22 sett.)
Tutto procederà per il meglio. Anche il lavoro vi soddisferà dopo gli insuccessi passati. Gli interessi e le questioni concernenti comunque denaro si risolveranno per il meglio. Anche l'amore ne avvantaggiato. Contrarietà in famiglia.

BILANCIA (23 sett. - 22 ott.)
Il lavoro sarà caratterizzato da una rapida ripresa che vi permetterà di guardare all'immediato futuro con maggiore sicurezza. Anche gli affetti vi daranno motivo di gioia e di entusiasmo: è il momento comunque di prendere una decisione definitiva.

RISTORANTE AL CAMIN
C.so Francia 339 - Tel. 724033

SCORPIONE (23 ott. - 22 nov.)
I sentimenti si presentano contrastati in parte a causa del vostro carattere troppo volubile. Anche nel lavoro dovrete affrontare qualche difficoltà a causa della presenza attorno a voi di falsi collaboratori o colleghi: siate decisi e non fatevi intimorire.

SAGITTARIO (23 nov. - 21 dic.)
Solo con molto ritardo riuscirete a risolvere a vostro vantaggio alcune questioni di lavoro. Qualche contrasto in campo familiare si appianerà ben presto: voi cercate di essere meno impulsivi. Viaggi di lavoro.

CAPRICORNO (22 dic. - 20 genn.)
Giornata decisamente «in». Avrete modo di realizzare appieno alcune aspirazioni di lavoro considerate fino ad ora con prudenza, solamente sogni. Difficoltà, anche di una falsa amicizia. In amore fortune, soprattutto per le persone sposate. Incontri interessanti per i liberi.

ACQUARIO (21 genn. - 18 febbr.)
Sottolineate in particolare una mortificazione nel lavoro. Cercate di reagire ad ogni modo e, forse proprio per merito della arrabbiature, avrete l'energia necessaria per superare qualsiasi ostacolo per conseguire, sia nel lavoro che nei rapporti di interesse, una consistente fortuna. In amore miglioramenti con la persona cara.

PESCI (19 febbraio - 20 marzo)
Giornata sotto molti aspetti provvidenziali. Gli astri, infatti, vi avvantaggeranno in tutto e vi permetteranno di conseguire i risultati da voi sognati anche grazie a persone che vi si presenteranno in giornata. Favoriti anche gli affetti e la famiglia.

NILUS

KOKY

CINEMATOGRAFI

FUORI CITTA'

ALMESE
SBADA: Crash i giganti del brivido.
AVIGLIANA
CORSO: Arancia meccanica. V. 18.
BORGARO
ROYAL: Shallato, gassato completamente fuso.
CARMAGNOLA
LUX: La casa di Mary. Viet. 14
MARGHERITA: Il sommergibile più pazzo del mo Non viet
SPLENDOR: Porca vacca.
CASELLE
ROMA: Il bacio della pantera. Viet. 14.
CASTELLAMONTE
SOCIALE: Bello mio mia.
CHIUSA S. MICHELE
GLORIA: Bianco rosso e verdone.
CHIVASSO
POLITEAMA: Grand Hotel Excelsior.
CIRIE'
CATALANO: Il falcone.
ITALIA: Glamburrasca, Alvaro Vitali. Techn. Non viet.
Identificazione di una di M. Antonioni (Gran Premio Festival Can- '82), con Tomas Milian Iechn. Viet. 14.
CUORGNE
: Porca vacca.
MARGHERITA: Porky's quesi pazzi pazzi porcettoni.
GIAVENO
: veramente.
S. lago dorato.
LANZO
CATALANO: La spada a tre lame.
LEINI'
AMBRA: Venerdì 13.
ITALIA: Porca vacca, Renato Pozzetto, L. Antonelli non viet.
MONTANARO
VITTORIA: Dove vai nuda? V. 18
NICHELINO
: Porca M. Pozzetto, A. Maccione, L. Antonelli
NONE
EDEN: I predatori dell'arca perduta.
ORBASSANO
: Vieni avanti cretino, L. Banfi.
PINEROLO
HOLLYWOOD: Classe 1984.
ITALIA: Vivamente m.
NUOVO: Grease II.
PRIMAVERA: Il signore della morte.
RITZ: Blade Runner.
SCO
S. : Rocky III.
RIVAROLO
CRISTALLO: Shallato, gassato completamente fuso.
SANT'AMBROGIO
AMBROSIANO: Il rally più del
: Chiamami aquila.
BECCARIS: Ciao .
GARIBALDI: I camionisti.
MODERNO: I ricchissimi.
SUSA
CENISIO: Grease II.
CIVICO: Poltergeist demoniache presenze. Viet. 14.
TROFARELLO
: lago dorato.
VALPERGA
No grazie il mi rende nervoso.
VENARIA
SUPERCINEMA: Vieni cretino.
DANTE: la della perversione.
VOLPIANO
: La

Renée Regali
ARTICOLI DA REGALO E OGGETTI D'ARTE
PER TUTTE LE OCCASIONI LIETE
PORCELLANE - OTTONE - SILVER - ARREDAMENTI
... la garanzia di una firma, e del buon gusto
● C. 94/e T. 599.706 TORINO

Bastian Contrario
PRESENTA
LE RICETTE AUTUNNO INVERNO DELL'ANTICA TRADIZIONE PIEMONTESE
NUOVI MENU
UNA SORPRESA PER COLORO CHE PORTERANNO RICETTE FAMILIARI
TEL.69.68.388

PORTE
SCALE
Finestre
Portoncini
con il legno la casa è più bella
RIVESTIMENTI
Legnocasa
Borgaro Torinese
Via Lanzo 179 tel. 4702602/3/4
Aperto anche il sabato

Dal 1910
piatino
solo pianoforti
Via Po, 6 - Tel. 839.7509 - Torino

CALABRIA
DIAMANTE SCALEA
Appartamenti in villini complessi residenziali da 1-2-3 vani a 100-200 mt dal mare. Comodità trasporto, forniti di ogni genere negozi.
Prenotazione L. 1.000.000, resto dilazioni senza interessi fino alla consegna. Iva 2%.
COSTA BLU - v. C. Alberto 36 - Torino - Tel. 011

TELECUPOLE
cuore del Piemonte
è tua televisione del cuore
Ore 18,30 telefilm
«Addio cicogna addio»
storia d'amore tra giovanissimi
Ore 21,30 film
Tont operazione D.U.E.
con LANDO BUZZANCA

OPERAZIONE CAMBIO MOBILI
...IO VENDO I MOBILI A TE,
TU VENDI I VECCHI A ME...
BERTUZZI mobili
Esposizione - Via Stradella 30 - Str. Fortino 34 - Torino

PIANOFORTI
A
da lire 30.000
SCELTA
C.so V. Emanuele, 90
TORINO
Tel. 544.658
RESTAGNO

Cristina
La moda in pelle - Qualità - Cortesia - Competenza
SICONS
RUFFO
Brecis
Sem
Lory
Via Principi d'Acaja 49 A (Piazza Benefica)
Tel. 011 779.138 - TORINO

silenziosa come la sua ombra

Audi 100

**Con la più bassa resistenza all'aria (Cx 0,30)
la nuova Audi 100 è la vettura di serie più aerodinamica [illegible] mondo
[illegible] deve a questo suo primato
[illegible] eccezionale silenziosità e bassi consumi**

Nella gamma della nuova Audi 100, quattro motorizzazioni:
4 cilindri di 1800cmc e 75CV (165kmh, 14km/l ai 120 orari)
5 cilindri di 1900cmc e 100CV (176kmh, 13,7km/l ai 120 orari)
5 cilindri di 2200cmc e 136CV (200kmh, 12,7km/l ai 120 orari)
5 cilindri Diesel di 2000cmc [illegible] 70CV (155kmh, 13,5km/l ai 120 orari)

[illegible] punti [illegible] Vendita e Assistenza in Italia.
Vedere negli elenchi telefonici alla seconda di copertina
[illegible] nelle pagine Gialle alla voce Automobili.

Audi — all'avanguardia della tecnica.

[illegible] Gruppo Volkswagen

OROSCOPO DELLA SETTIMANA di OLGA ZONCA

La Bilancia ritrova l'armonia perduta...

ARIETE (21 marzo - 20 aprile)

Con sensibilità impulsiva e con ottimi riflessi mentali, l'Ariete ■ marzo ottiene degli insperati successi. Con equilibrio ■ azioni risolute, l'Ariete di aprile raggiunge dei miglioramenti nella sfera professionale, si crea dei nuovi amici nel campo delle relazioni ■ incontra la fortuna in amore.

TORO (21 aprile - 20 maggio)

Il ■■■■ pratico, la rettitudine, l'entusiasmo per le proprie attività sono tutte doti che facilitano, ai nati nel Segno, il successo in molte cose. ■ nati il 14-15 maggio, però, mancano di veri contatti umani e il loro comportamento discontinuo in campo sociale può tradursi in una delusione.

GEMELLI (21 maggio - ■ giugno)

Ore piacevoli per tutti, che non evitano né i conflitti intimi dei Gemelli di maggio, né l'instabilità sentimentale, il caos nei pensieri, la dispersione di energie dei Gemelli di giugno. Rischi, per tutti, di decisioni lunatiche. Manca l'autocontrollo e la settimana è caratterizzata da tradimenti subiti ■ perpetrati.

CANCRO (21 ■■■■ - 22 luglio)

Giornate molto piacevoli per il Cancro di giugno. I nati in luglio sono agitati e mancano di tenacia, ma i nati il 16-17-18 si vedono letteralmente piovere addosso delle fortune in tutti i campi, non ultimo quello sentimentale. Se una bella storia d'amore ■ probabile, questa si svolge in un contesto di vita molto positivo.

LEONE (23 luglio - 23 agosto)

Ancora una settimana molto positiva, con gratificazioni per l'orgoglio. Un partner di prestigio blandisce il fiero Leone al punto da ridurlo come un tronfio tacchino, gli amici sono ambasciatori di buone nuove ■ il lavoro procura molte soddisfazioni. La superficialità o il sottovalutare qualcuno può far nascere ostacoli sul cammino dei nati il 16-17-18 agosto.

VERGINE (24 agosto - 23 sett.)

Solamente i nati tra il ■ ■ il 18 settembre possono contare su di una settimana positiva. Per ogni altra Vergine, le piccole delusioni sono all'ordine del giorno e possono riguardare sia il lavoro, sia le amicizie, sia l'amore. Meglio non agire ed evitare di lasciarsi coinvolgere dai sogni utopistici ■ morbosi.

■■■■■■■ (24 sett. - 23 ottobre)

Se la Bilancia evita di ■■■■ petulante ■ conserva la ■■■ congenita diplomazia, la settimana assume caratteristiche di serenità ■ ogni circostanza, sociale, professionale, affettiva, si sviluppa armonicamente. Qualche momento di cattivo umore del tutto ingiustificato, perché la situazione è rosea per tutti.

SCORPIONE (24 ottobre - 23 nov.)

I nati nel Segno dànno la caccia ai fantasmi e sfoderano una prodigalità fuori luogo. Eppure, nessuno è più fortunato di loro, nonostante il cattivo umore di qualche momento. ■ nati il 16-17-18, poi, ottengono successi improvvisi nelle attività ■ vivono una bellissima storia sentimentale.

SAGITTARIO (24 nov. - ■ dicembre)

Qualcuno può sentirsi depresso, ■■■ non a ragion veduta. Infatti un nuovo amore gratifica il desiderio di cambiamenti, le attività soddisfano e gli amici sono disposti persino ad accettare il paternalismo del Sagittario perché conoscono la sua buona fede. I nati in novembre, però, evitino ■ essere irascibili e i nati in dicembre non diano credito ai sogni.

CAPRICORNO (23 dic. - ■ gennaio)

Settimana serenamente attiva e priva di lotte. Anche i nati negli ultimi giorni del Segno ritrovano il buon umore. A volte l'aggressività potrebbe essere accompagnata dall'insoddisfazione, oppure potrebbe rendere difficile l'intesa con il prossimo, ma il Capricorno non perde il controllo, indirizza la forza di decisione verso mete positive e le raggiunge.

ACQUARIO (21 gennaio - 19 febbraio)

Sette giorni caratterizzati da attività positiva e da circostanze serene sul lavoro e in amore. Ma siccome l'Acquario dà molta importanza alla sua vita di relazione, dobbiamo avvertire i nati il 13-14 febbraio che la sfera sociale potrebbe riservare qualche delusione.

PESCI (20 febbraio - 20 marzo)

Soltanto una buona dose di volontà potrebbe aiutare i Pesci, che si sentono smarriti di fronte alla vita pratica. Le novità non sono rosee, l'amore e le amicizie deludono, i sogni non si avverano. Questo quadro negativo riguarda ben poco i nati il 14-15 marzo, che realizzano desideri e speranze e hanno la possibilità di vivere una bella storia sentimentale.

Influssi lunari

Se i Pianeti lenti (Plutone, Nettuno, Urano) possono influenzare intere annate, ■■ i Pianeti semi-lenti (Saturno e ■■ove) fanno sentire i loro influssi nell'arco ■ un mese, se i Pianeti veloci (Marte, Venere e Mercurio) agiscono nell'arco di una settimana ■ poco più, ■ capricciosa, velocissima Luna ■■■ la sua suggestione a poche ore, ma può spingere gli uomini ad azioni... appunto lunatiche. Vediamo dunque la sua collocazione nello Zodiaco, giorno per giorno ■ consideriamo ■ conseguenze.

■■■■■ **27** — La Luna transita da 11° ■ 25° in Ariete: erompe ■■■ baldanza la sensibilità epidermica, ma intensa, ■■ nati tra il 1° e il 15 aprile, aprendo loro ■ strada del successo effimero. ■ rafforza l'equilibrio del Leone nato tra il 2 ■ il 18 agosto che con intuito e risolutezza afferra la fortuna in campo professionale ■ sociale. Viene assecondata la tendenza ■■ Sagittario nato tra ■ ■ e il 17 dicembre ■ godere la vita nelle sue manifestazioni più piacevoli. La tensione tra sensibilità ■■ egoismo spinge la Bilancia nata tra il 3 ■ il 18 ottobre a rapporti competitivi con il ■■■■ opposto. La ■■■■■■■ di tenacia suggerisce al **Cancro** nato tra il 1° ■ l'11 luglio un comportamento discontinuo; la mancanza di mete importanti per cui lottare toglie la soddisfazione di vivere ■ Capricorno nato tra ■ 2 e ■ 16 gennaio che diventa ombroso.

■■■■■■■ ■■ — La Luna transita da 25° in Ariete a 9° in Toro. Sono in stato di leggerezza i nati tra ■ 15 e ■ 29 aprile: l'**Ariete** va in caccia di esperienze sensazionali, il **Toro** sfrutta l'ambiente con calma. Il **Leone** nato dopo ■ ■■ agosto e il **Sagittario** nato dopo il 17 dicembre, vivaci e sicuri, instaurano ottimi rapporti con ■ ■■■■ opposto. Il **Capricorno** di dicembre e la **Vergine** di agosto non smentiscono il fatto ■ essere Segni di terra e ■■■■■ risultati pratici. Smacchi in campo so■■■ per i nati tra il 18 ■ ■ 30 ottobre: ■ Bilancia dimentica ■ diplomazia, lo Scorpione cavilla come ■■■ mai.

LUNEDI' 29 — La Luna transita in Toro ■■ 9° a 24°: la risolutezza e il tempismo del **Toro** nato tra ■ 29 aprile e il 14 maggio ■■■■■ ottimi rapporti tra i due sessi. L'esatta valutazione della realtà regala un vantaggio ■■■ **Vergine** nata tra il 1° ■ ■ 17 settembre. L'autosufficienza e la razionalità consentono ■ non logorare ■ sistema nervoso ■ **Capricorno** nato tra il ■■ dicembre ■ il 15 gennaio. L'autodifesa, che esclude la tenerezza, complica i rapporti affettivi dello Scorpione nato tra ■ 31 ottobre ■ il 17 novembre. Il gusto del bel gesto procura critiche ■ ■■■■ nato tra il 1° e il 17 agosto; l'opportunismo manovriero ■■■■ nei guai l'Acquario nato ■■ il ■■ gennaio e il 13 febbraio.

■■■■■■■ **30** — La Luna transita da 24° in Toro a 8° in Gemelli. ■■■■■■■■■ ■ speranze dissimili per i nati tra il 14 e il ■■ maggio: il **Toro** ■■■■■ ■ godere i piaceri materiali che ■ giornata offre, i Gemelli si divertono ■■■ un gioco cerebrale finissimo ■ diventano protagonisti. Realizzazioni pratiche anche per gli altri due Segni ■ Terra, cioè per la **Vergine** nata dopo ■ 17 ■■■■■■■ e per il Capricorno nato dopo il 15 gennaio. Soddisfazioni ■ tipo intellettuale per gli altri Segni d'aria, cioè ■■■ l'**Acquario** di gennaio e per la **Bil■■■■** di settembre. Ansioso ■ contorto ■ Scorpone nato dopo il 17 ■■■■■■ bre, infantilmente irrequieto il Sagittario di novembre.

■■■■■■■■■ **1** ■■■■■■■ — La Luna transita da 6° a 23° in Gemelli: il nato tra il ■■ maggio ■ il 13 giugno è più che mai narcisista nello scoprire il proprio io, in rapporto al successo sociale. La ■■■■■■■ ■■■■ tra il 30 settembre e il 15 ottobre ■■■ le mezze misure e i mezzi toni per influenzare qualcuno che la interessa. L'**Acquario** ■■■■ tra il 29 gennaio e ■ 12 febbraio è instancabile ■ perfezionista nei suoi contatti con gli amici. Il **Sagittario** nato tra il ■■ novembre e ■ 15 dicembre asseconda le condizioni ambientali per emergere ■■■■ facilità; i Pesci nati tra la ■■■ ■ febbraio e il 13 ■■■■■■ sono smarriti e sperduti di fronte a problemi pratici; ■ **Vergine** nata tra il 31 agosto ■ il 16

La Luna dice che...

■■■■■■■ non riesce ad afferrare i particolari di una situazio■■ e continua sistematicamente nella sua ricerca infruttuosa.

GIOVEDI' ■ ■■■■■■■■ — La Luna transita ■■ 23° in Gemelli ■ ■■ in Cancro. I più euforici dello Zodiaco sono i nati tra il 13 e il 28 giugno: riescono ad esibire tutto ■ loro eclettismo. Il **Cancro** la sua squisita sensibilità. L'**Acquario** ■■■ dopo il 12 febbraio si sente spinto all'azione in modo duttile ■ geniale; ■ **Bilancia** ■■■ dopo il 15 ottobre preferisce osservare gli altri, in piena armonia con ■■ stessa. Lo **Scorpione** nato prima del 30 ottobre fa uso, con successo, ■ doti medianiche; i **Pesci** nati prima ■■ 28 febbraio si dimostrano sicuri e vivaci. In crisi, ■ ■■■■■ di continui piccoli contrattempi, il Sagittario nato dopo il 15 dicembre e il **Capricorno** nato prima del 30.

■■■■■■■■■ **3** — La Luna transita ■■ 8° ■ 23° in Cancro: ■ sentimento prevale sulla ragione ■ il **Cancro** nato tra ■ ■■ giugno e ■ 14 luglio riesce ad appagare il ■■■ bisogno ■ romanticismo. Lo **Scorpione** nato tra ■ ■■ ottobre ■ il 15 novembre trasforma il suo rapporto sentimentale in un esperimento ■■■■■■■ organizzato; i Pesci ■■■ tra la fine ■ febbraio ■ il 13 marzo si compiacciono nel loro edonismo e nelle loro sensibilità■■ livelli superiori. Fanatismi e urti ■■■ i vari ambienti caratterizzano la giornata del **Capricorno** nato tra il 30 dicembre e il 14 gennaio; ■■ conflitto tra l'aggressività e ■ sensibilità mette in crisi ■ **Bilancia** nata tra il 30 settembre e il 15 ottobre. L'Ariete nato tra il 29 ■■■■■ e il 13 aprile rende difficile ■ ■ rapporto sentimentale per il bisogno ■ imporsi sul partner.

Il segno favorito

Finalmente arrivano le gratificazioni per lo smisurato orgoglio del ■■■■■ Non importa se sottovaluta gli avversari o ■■ trascura qualche particolare, nessuno può spegnere i riflettori puntati sulla sua ribalta. Ad una recita fortunata fanno eccezione i nati il 16-17-18 agosto cui ■ superficialità potrebbe recare danno. Per tutti gli altri, ■ ■ momento di dimostrare la propria magnificenza. L'originalità, il tempismo, il magnetismo personale e il dinamismo oculato consentono ai nati in luglio di sfruttare, sul piano pratico, esperienze o ■■■■■■■■■ ■ ■ ottenere il successo. Per i nati in agosto, il dominio delle circostanze viene garantito nella sfera sociale ■ professionale che offre novità gradevoli. In quanto all'amore, è possibile l'incontro con ■■■ persona di prestigio, di quelle che fanno fare bella figura, proprio ■■■■ piace al **Leone.** Me ■■■■ possibili anche imprese romantiche ■■ altro tipo, destinate a lasciare una traccia forse indelebile.

Il segno in difficoltà

La **Vergine** potrebbe trovarsi nei guai. Soltanto i nati ■ 16-17-18 settembre non risentono degli influssi negativi e superano senza sforzo gli ostacoli. Gli altri devono stare accorti, ■■■ siccome l'intelligenza è la prima caratteristica del Segno, sarà sufficiente impegnarsi, senza lasciarsi sviare ■■■ particolari per perdere di vista il nucleo del problema. La congenita pignoleria nuoce, in questa settimana, più che mai. Pretendere che la **Vergine** ■■■ ■■■■ è ■■ po' ■■■■■ chiedere ad ■■ ippopotamo ■ volare. ■■ sta di fatto che la maldicenza ■ in agguato, che le notizie seccanti sul lavoro potrebbero essere all'ordine del giorno ■ che i conti, ahimè, rischiano ■ non tornare. In quanto all'amore, sembra che il partner sia stanco della monotona, opprimente routine e che si sfoghi in un ■■■ litigio, nella speranza ■ scuotere la Vergine e magari ■ farle spendere qualche lira in cose futili ■ divertenti. E questo, per la Vergine, sarebbe davvero un dramma cosmico.

Consigli

AMORE — In questa settimana è l'Ariete ■ aprile che, insieme ■ Sagittario e Leone, si innamora. Ma l'**Ariete** lo fa perdutamente, regalando tutto se stesso, con lo slancio e l'eccitazione ■ un bambino che per la prima volta ■ reca ad una festa mascherata, vestito ■■ robot spaziale. ■ proprio ■■■■ un robot, l'Ariete si comporta, cioè senza ■■■■■■ discernimento o delicatezza, ■■■ come fosse comandato ■■ un meccanismo cui non può sottrarsi. Che poi non sappia distinguere l'oro dall'orpello, che sia violento ■■■ suoi entusiasmi, che cambi ■ programma come ■ fazzoletto, in questa settimana non ha importanza, perché l'amore dell'Ariete viene ricambiato ■■ qualcuno che crede in lui, così simpatico e stimolante. Amore travolgente, dunque. Durerà? Difficile.

LAVORO — Le attività ■■■ Bilancia si alleggeriscono. Saturno ■ uscito ■■ Segno e gli oneri gravosi, che ■ ■■■■■ preferisce evitare, vengono scaricati ■■■ altri. Così, i nati nel Segno più equilibrato ■■■■ Zodiaco ritrovano quell'armonia cui aspirano sopra ogni cosa, visto che, finalmente, non devo■■ ■■■■■■■■ altre pesanti responsabilità. Se la Bilancia ha bisogno di stimoli, ecco che amici e colleghi risvegliano la sua latente vanità. Inoltre, ■■■ bella storia sentimentale, non troppo impegnata, toglie ■■■ Bilancia quella sensazione ■ noia che sempre la opprime nella routine. Senza bisogno di prendere decisioni, in questa settimana la fortuna è facile sul lavoro e nella vita di relazione, mentre l'amore, vissuto serenamente, ■■■ condiziona la libertà personale.

ECONOMICI

19 Vendita alloggi

ZONA Cenisia alloggio occupato [redacted] 2° piano ingresso 3 camere tinello cucinino bagno L. 55 milioni Il Portico 872 384.

20 Domande affitto

CERCO in affitto appartamento qualunque zona uso transitorio. Tel. 369.183

CERCO urgentemente in [redacted] libero [redacted] zona appartamento 2-3 camere cucina con [redacted]. [redacted] 369 183

URGE a società ufficio altamente rappresentativo in Crocetta ampio salone 2-3 vani piano basso Tel [redacted]

21 Offerte affitto

[redacted] FIDALCASE affitta corso Unione Sovietica recente uso [redacted] 4 vani servizi mq [redacted] L. 550 mila mensili. Tel. 501.246

A. FIDALCASE affitta [redacted] Cosenza prestigioso [redacted] ufficio 2 [redacted] ingresso servizi mq. 55 L. 250 mila mensili. Tel. 501.246.

A. UNICASE affitta salone 3 camere cucina [redacted] bagni [redacted] ingresso box mq. 130 [redacted] corso Traiano Tel. 331 848

[redacted] affitta zona Stadio arredato a non residenti camera tinello cucinino servizi L. 280 mila mensili Tel 510,853.

ABICASE affitta piazza Sabotino a non residenti a referenziati mq 80 con telefono L. [redacted] mila mensili Tel 510.853

[redacted]**TASI** alloggi ammobiliati stessa casa zona semicentrale [redacted] seconda abitazione o pied-à-terre Telefonare 741 2888

AFFITTASI ammobiliato elegante esclusivo uso pied-à-terre [redacted] biancheria a ultraquarantenni referenziatissimi. Tel. 335.9225.

AFFITTASI presso piazza Caldesci prestigioso recente ufficio due saloni tre camere cucina ampio ing[redacted] Tel. [redacted]

AFFITTASI via S. Quintino [redacted] ufficio 3 ca[redacted] cucina ampio ing[redacted] servizi casa signorile 600 mila mensili Tel. 369.183.

AMMOBILIATI affittasi [redacted] residenti Torino 2-3 [redacted] da L. 200 mila - [redacted] mila, stessa ca[redacted]. Tel 447 4223 Studio Penta

[redacted] **PROGRAM** affitta [redacted] ufficio alloggi signorili 2-3-4-6 vani e servizi stessa [redacted] Tel [redacted]

ELEGANTE pied-à-terre arredato via Lagran[redacted] affittasi a referenziato massima riservatez[redacted]. Telefonare 540 [redacted] Saip

[redacted] alloggio signorile su [redacted] piani [redacted] in parte Tel 0124 28.817

SKEMA affitta ufficio di 5 locali e servizi pia[redacted] rialzato zona S. Pirro ed esclusivo uso professionale Tel. 548.534.

STUDIO in [redacted] Monginevro ingresso-attesa archivio studio sala riunioni servizio a richiesta box. Tel. 0124 28.817.

UFFICIO mq 110 Bruno Buozzi affittasi Tel. 541.[redacted]

25 Artigiani, ecc.

CERCANSI artigiani elettricisti per [redacted] ne impianti elettrici civili e industriali. Telefonare 901 5115.

36 Nautica

SHAMAL vela shop offre week-end in barca a tutti gli acquirenti di un abbigliamento nautico completo a cifra equivalente. Via Vespucci 36 tel 011 597.036

42 Antiquariato

GALLERIA Pirra Torino c. Cairoli 32 [redacted]. 577.344 acquista dipinti dell'800 e primo '[redacted] massima riservatezza

43 Filatelia, collezioni

[redacted] da privato acquista [redacted] ed estere. Tel. 711.803.

45 Ville, app., [redacted] per vacanze, acq.-vend.

A.A.A.A. CASALEGNO [redacted] ser[redacted] urgentemente [redacted] ville rustici in città mare montagna. Garantiamo rapidità di vendita e massimo realizzo per contanti. Telefonare 011 839.[redacted].

A.A.A.A. CASALEGNO [redacted] Casalborgone (To) casa padronale su 2 piani in [redacted] rifinata, terreno circostante mq. 15 mila.

A.A.A.A. CASALEGNO [redacted] 839.8444 Pessione (To) ville nuove in soluzione bifamiliare a schiera su 2 piani e mansarda, [redacted].

A.A.A.A. CASALEGNO [redacted] 839 8444 Sanfront (Cn) strutture e ville uni-bifamiliari nuove su 2 piani [redacted] terreno [redacted] 55 milioni

A.A.A.A. CASALEGNO [redacted] .8444 Orbassano (To) alloggio in villa bifamiliare salonino 2 camere cucina terrazzo e mansarda.

[redacted] Govone d'Alba [redacted] km Torino vendo [redacted] nanze paese casa abitabile 7 vani cantina tettoia giardino acqua [redacted] L. 29 milioni. Tel 0175/[redacted] 848.

A L. 43 milioni vendo rustico veramente bello collina Pinerolese. Tel. 0121/500 596 ore pasti.

A Pinerolo vendo casa d'epoca ristrutturata con terreno. Tel. 0175/926.630 ore pasti.

[redacted] libero [redacted] ingresso soggiorno 2 camere cucina bagno ripostigli [redacted] [redacted] 95 [redacted] Gabetti 019 37.310.

ALBENGA [redacted] alloggio in costruzione [redacted] 2 camere [redacted] cucina-soggiorno e servizi ri[redacted] autonomo a gas, [redacted]. 58 milioni. Agenzia Roma, via Aurelia 128 - Ceriale, telefono 0182 90.976

BALME [redacted] km Torino alloggio nuovissimo [redacted] ca[redacted] ingresso bagno ripostiglio mq 70 L. 70 milioni. Tel. 501.000.

BARDONECCHIA [redacted] in villa bifami[redacted] appartamento indipendente [redacted] vani tavernetta giardino privato Grimaldi 953.2832.

BARDONECCHIA impresa vende alloggi rifiniti in palazzina di 3 [redacted] zona soleggiata, comoda impianti, minimo contanti. Tel. 517.4[redacted].

BEAULARD
[redacted] posizione splendida a commercialissima impresa vende minialloggi tel. 011 597.626.

[redacted] a Capanzzuto villaggio Inas 350 [redacted] da mare Ionio, ampie zone verdi, impianti sportivi, [redacted] commerciale. [redacted] singole, bilocali a schiera, giardino e portico, da 20 milioni dilazionabili [redacted] interessi, consegna [redacted] '83 [redacted]. Treo 011 309.8508 - 309 7498 - [redacted] 45.615.

CALABRIA a Lamezia Terme residence Marinella, in elegante complesso, 150 ml da mare Tirreno. 3 km da aeroporto, ampia pineta, piscina, tennis, market, bi-trilocali, da [redacted] milioni [redacted] dilazionabili [redacted] anni, consegna [redacted] '83. Tel Treo Torino 011/309.8508 - [redacted] Ivrea 0125/45.615

CALABRIA [redacted] [redacted]cera villaggio Riviera del [redacted]le, 100 ml mare Tirreno, bilocali 33 mq in villa a schiera, tennis, [redacted], da 22 milioni, 40% dilazionabili senza interessi oppure mutuo pluriennale consegna estate '84. [redacted]. Treo 011 309.8508 - 309 7498 - 0125 45.615.

CASA rustica Baldissero bifamiliare 5 camere cucina servizi orto parzialmente riattata 40 milioni più mutuo Tel. 756.[redacted]

[redacted] [redacted] 011 650.3805 cerca [redacted] propria clientela rustici, cascine, [redacted] ne, baite, terreni, ville in ogni zona. Pagabenecontanti Aperto [redacted] pomeriggio.

CASAMERCATO [redacted] 650.38.05 [redacted] rustici, [redacted], casette, ville, terreni campagna montagna, [redacted]. Vasta [redacted], mutui.

CASCINA spaziosa 600 [redacted] coperti [redacted] terre[redacted] 8000 [redacted] attorno [redacted] strutture e tetto vendesi affare [redacted]. 513.916 To.

[redacted] Brozolo (To) sviluppata su 2 piani [redacted] mq [redacted] terreno mq [redacted] vendo a L. 45 [redacted]. [redacted] 596.233.

CHIOMONTE
posizione centrale vero affare impresa [redacted] minialloggi [redacted] [redacted] milioni 500 mila. Tel. 011 597.540

CIRIE' e dintorni casette rustici da rifinire o rifatti 2-3-4 camere giardino prezzi da L. 17 milioni 500 mila. Tel. 920.8848.

COLLINA Astigiano vendo cascina di [redacted] gna 3 camere bagno cantina porticato garage terreno a L. 20 milioni. Tel. 011 504.130.

DA T[redacted] verso Pinerolo [redacted] cascinotta in ottimo stato con terreno circostante [redacted] circa mq 7000. Tel. 0121/724.94.

[redacted] Arentino [redacted], Borello: panoramico [redacted] sidence in [redacted]. [redacted] di piscina, parco giochi. Proponiamo [redacted] [redacted] in[redacted] indipendente, giardino, termo autonomo da [redacted] milioni dilazionabili. Gabetti Savona (019) 37 310.

FINALE Ligure Pia vendesi alloggio [redacted] vani [redacted] a [redacted], L. 85 milioni. T[redacted] 019 600.685 - 65.152.

GRA[redacted]ERE rustico indipendente mq 90 [redacted] terreno mq 1000 circa progetto approvato L. 35 milioni. Terraserena 938.873 - 931.1996.

[redacted] [redacted] [redacted] nelle Valli di Lanzo alloggio panoramico [redacted] 2 camere cucinino servizi, L. 39 milioni. Tel. 518.985.

(P) Valle d'Aosta - Morgex [redacted] fase di [redacted] razione vendiamo appartamenti [redacted] [redacted] [redacted]. Pagamento secon[redacted] [redacted] lavori. Per le prime vendite [redacted] promozio[redacted] [redacted] [redacted]. Telefonare 511.382; [redacted] 0165 43.741

(P) Valle d'Aosta - [redacted] N. [redacted] Pellaud nel Parco [redacted] Gran Paradiso, vendiamo appartamenti in casa ristrutturata da lire 84 milioni. Telefonare 511.382; Aosta 0165 43,741

(P) Valle d'Aosta - St-Pierre comoda ed attrezzata località a 600 m. s.l.m., ideale punto [redacted] partenza per [redacted] sci, vendiamo in palazzina ristrutturata appartamenti varie dimensioni [redacted] L. 54 milioni. Tel. 511.382, Aosta 0165 43.741.

(P) [redacted] d'Aosta - La Thuile, vendiamo [redacted]tralissimo monolocale arredato in tipica casa ristrutturata lire 80 milioni Telefonare 511.382, Aosta 0165 43.741.

(P) Valle d'Aosta - Cervinia, sulle piste da sci, splendida posizione panoramica, vicinanze paese, [redacted] [redacted] serie dimensioni. Facilitazioni di pagamento. Tel. 511.382, Aosta 0165 43.741.

(P) Valle d'Aosta - La Magdalene soleggiata località sciistica [redacted] Valle di Cervinia, vendiamo residence in costruzione [redacted] esposizione, appartamenti [redacted] dimensioni [redacted] L. 68 milioni Tel 511.382, Aosta 0165 43.741.

[redacted] [redacted] mare vendesi apparta[redacted] liberi pronta consegna mono-bi-trilocali 200 mt mare a p[redacted] [redacted] [redacted] milioni, Mutui e dilazioni. Tel. 0182 460.044.

[redacted]
vendo cascinotta [redacted] 3 alloggi ampie tettoie terreno 4 mila mq in blocco e frazionata libera entro giugno '[redacted]. Tel. [redacted] - 905.8302.

PIETRA Ligure [redacted] vendesi 2 camere tinello [redacted] garage a 100 mt mare arredato. [redacted]. [redacted].

RIVALTA
centro vendo n. 4 alloggi o negozio di 4 vani box e tettoia cadauno L. 42 milioni, Tel. 349.0246 - 905.8302.

[redacted] d'Ulzio panoramicissimi mono-bi-trilocali mutuo dilazioni permute. Personale sul posto sabato e domenica località Richardet (proseguimento [redacted] via Clotes). Malora 756.625.

SAUZE d'Oulx impresa vende alloggio soleggiat[redacted] 6° piano, zona centrale, minimo contanti, dilazioni. Telefonare 517.400.

[redacted] splendida villa su [redacted] piani con salone 3 camere cucina [redacted] servizi tavernetta garage grandi terrazzi e giardino L. 90 milioni più mutuo e dilazioni. Tel. 837.181.

UTIP-AT 0141 55.675 [redacted] Vigliano loc. Valmontasca porzione [redacted] [redacted] [redacted]le ristrutturata 3 camere bagno cantina cortile acqua luce [redacted] 1000 mq terreno circostante a vigneto noccioleto L. 28 milioni 900 mila.

UTIP-AT 0141 55.675 vende Cocconato [redacted]. Marcaro graziosa villetta [redacted] costruzione di cucina soggiorno tinello [redacted] camere [redacted] bagni ampio box riscaldato 3000 mq [redacted] panoramica L. 98 milioni 900 mila.

UTIP-AT [redacted] 55 675 [redacted] loc. Castellotto Merli bel [redacted] ristrutturato di ingresso 6 camere salone 2 servizi [redacted] mq terreno [redacted]cintato con prefabbricato in cemento luce acqua [redacted]efoni completamente [redacted] L. 74 milioni 900 mila.

UTIP-AT 0141/55.675 vende Montegrosso comoda negozi bella casetta di ampia [redacted] cantina 3 camere [redacted] bagno ripostiglio orto terreno adiacente L. 53.900.000.

UTIP-AT [redacted]141/55.675 vende tra Castell'Alfero e Moncalvo [redacted] di casa rurale di 3 [redacted] [redacted] due piani [redacted] fienile orticello giardinetto, L. 26.800.000.

UTIP-AT 0141/55.675 vende Portacomaro [redacted] rustico indipendente ristrutturato a nuovo 5 vani servizi cantina orto cortile 2 box [redacted] dimento luce acqua telefono L. 71.900.000.

[redacted] periferia Loano [redacted] locali più [redacted] tavernetta giardino in villa bifamiliare. Tel. 019/669.972 - 011/893.064.

VENDO
ville e rustici con terreno da Piossasco a Pinerolo, varie occasioni. Tel. 349.0246 - 905.8302.

VILLA trifamiliare Cuorgnè (Canavese) costruzione 1977 splendida posizione 2000 mq terreno prezzo interessante. Tel. 380.231.

[redacted]
vicino Orbassano vendo ampia mansarda e 2 alloggi [redacted] [redacted] camere servizi e 4 [redacted] servizi box in palazzine [redacted] prezzi affare. Tel. 349.0246 - 905.[redacted]

46 Ville, app., camere per vacanze, [redacted]

AFFITTASI Oulx stagione invernale signorile 5 posti [redacted] box riscaldato. Telefonare 011 546.969 - 521.1894.

AFFITTASI Pietra Ligure signorile stagione invernale 5 posti letto [redacted] box. Tel. 011 546.969 - 521.1894.

[redacted] affittiamo stagione [redacted] arredati 4-6 posti letto bagno posto [redacted]. Dileb Turistica [redacted], tel. 011/531.027 - 540.220.

51 Occasioni

A. CAMSA arredamenti [redacted] Invorio 21 per rinnovo locali vende tutto il campionario di camere soggiorni [redacted] cucine a prezzi [redacted] vera liquidazione.

52 Varie

ASTROLOGA [redacted] medium risolve vostri problemi fa tornare persona amata toglie malocchio esit[redacted]. Tel. [redacted].

DIVISETTE porte pieghevoli e tende verticali. Via Bagetti 25 (angolo corso Francia 21) tel. 761.471 Attenzione: le altre non sono «Divisette»!

MA[redacted] «Circe» veggente cartomante radiestesia consiglia risolve problemi d'amore vi farà [redacted] la [redacted] amata [redacted] e pentacoli protettivi Tel. [redacted] solo donne, via Muratori 13 - Torino.

RETI e materassi [redacted] le misure e [redacted] a richiesta ortopedici vendita in [redacted] via Servais 15 tel 749.5134

VENDITA rateale abbigliamento elettrodomestici tv color fotocine minimo acc[redacted] 5 rate senza interessi senza cambiali. Efia 4 tel. 011 443.167

Sabato su **ITALIA UNO** "spettacolo continuato"
2 grandi film in un[redacted] sera!

20,30 PIEDONE L'AFRICANO
con Bud Spencer

22,30 TUTTI I MERCOLEDI'
con Jane Fonda

vediamoci stasera su ITALIA UNO
[redacted] nei prossimi giorni:

DOMENICA ORE 21,30
SUPERFILM
[redacted] UNA [redacted] NASO
Ornella Muti Vittorio Gassman

LUNEDI' ORE 20,30
FACCIA A FACCIA
Tomas Milian Gian Maria Volonté

MARTEDI' ORE 20,30
IL GIALLO DEL MARTEDI'
[redacted] MOVENTE
Jean-Louis Trintignant Dominique Sanda
Laura Antonelli

SCOMMETTIAMO?!!!

...che l[redacted] spettacolo [redacted] 12 stupendi cavalli che lottano per la vittoria, rischia di emozionare anche te!

Sabato 27 Trotto
Premio Macerata
L. 11.000.000

Domenica 28 Galoppo
Premio Unione Nazionale Proprietari Cavalli Purosangue
L. 20.000.000

Ci vediamo a Vinovo. Scommettiamo?!

IN PRIMA — «THE WALL» ALL'AMBROSIO

PINK FLOYD

oltre il muro del suono

PINK FLOYD - THE WALL [redacted] Alan Parker con Bob Geldof (disegni animati di Gerald Scarfe). Drammatico [redacted] musiche, inglese a colori. Cinema Ambrosio.

Finalmente un lungometraggio animato dalle [redacted] che piacciono ai giovani e che [redacted] ne blandisce il consumismo o esalta la debolezza. Le musiche dei Pink Floyd costituiscono il supporto migliore alla polemica del regista Alan Parker che cerca di abbattere in ogni singolo spettatore il muro della [redacted] grettezza.

Trama — Pink, [redacted] divo del rock and roll, siede riverso in una camera al culmine della disperazione e del successo. Nella sua mente [redacted] dei successi [redacted] delle illusioni entra con sottile sicurezza una vena [redacted] follia. Tra incubi, dolore del presente [redacted] Pink ripercorrere giorno per giorno una vita che ormai non conta più niente per lui.

Figlio [redacted] un eroe caduto nello sbarco di Anzio, [redacted] cresciuto in un soffoco d'amore attaccato alla madre. Insegnanti sadici e compagni volgari ne hanno completato la diseducazione; finirà per sposare una disponibile compagna d'infanzia. Quando il potere conferitogli dalla società dello spettacolo lo proietta in [redacted] dimensione assurda, comin[redacted] [redacted] costruire attorno a [redacted] un muro d'indifferenza.

Sarà la sua rovina perché non riuscirà [redacted] opporsi né ai tradimenti della moglie né alle lusinghe della droga.

Vomitato in [redacted] show da fanatici tutto l'odio che gli ribolle dentro da sempre, Pink cede alla violenza che opera contro [redacted] stesso [redacted] si lascia distruggere. Forse solo un processo di autocoscienza e la coraggiosa distruzione del muro gli daranno [redacted] nuova morale.

Giudizio — Alan Parker, un regista eclettico che fa la spola tra Europa [redacted] America, guarda spesso al mondo dello spettacolo: in *Piccoli gangsters* («Bugsy Malone») rievocava il musical con l'occhio degli adolescenti, in *Saranno famosi* («Fame») suggeriva una speranza a chi «studia» per divertire il suo prossimo. In *Pink Floyd - The wall* ha la tentazione di arrendersi al conformismo della vita contemporanea, tuttavia l'analisi del mondo d'un divo [redacted] dà la forza [redacted] tentare un ultimo generoso approccio con la realtà.

Per evitare la retorica in agguato nell'operazione Alan Parker elimina coraggiosamente il parlato e il dialogo. Le canzoni sono talora visualizzate (persino [redacted] interessanti ma non pertinenti «cartoons» [redacted] Scarfe) [redacted] i ricordi hanno [redacted] forza [redacted] vividi «flash». Del resto Parker, sostenuto dalla desolata e schietta espressione del protagonista Bob Geldof, consente alla sua macchina da presa di vagare e fissarsi secondo la vertiginosa attrattiva che esercitano su un [redacted] solo gli allucinogeni più insidiosi.

La musica dei Pink Floyd (ricordate *Zabriskie Point, More, Pink Floyd at Pompei?*) ha note d'una tristezza sovrana. Geldof ne recepisce insieme la malia [redacted] l'abbandono, esaspera le sequenze di brutalità, torna [redacted] essere espressivo nei momenti di massima desolazione e avrà la forza di sgretolare infine il muro, che è nostro non meno che suo.

Ma attenzione, *Pink Floyd - The wall* non si rifugia in [redacted] finale consolatorio. Il crollo è un augurio, la musica un'indicazione.

Piero Perona

Colonna sonora

MAGIA

A un testo presuntuoso si accompagna sovente una musica presuntuosa. E' la perfezione per [redacted] conosce la virtù e la modesta saggezza del sapersi accontentare. Candidi ma non troppo abbiamo ascoltato gli ultimi Pink Floyd cinematografici, dapprima quasi con trepidazione (alla nostra età i ricorsi sessantotteschi impongono sempre una certa emozione: al cuore [redacted] si comanda eccetera eccetera eccetera) poi, a [redacted] [redacted] mano che il regista [redacted] gli altri autori cincischiavano, ci siamo profondamente annoiati. Peccato! Un film è infatti l'occasione [redacted] che raramente si offre a un musicista d'arte. Il cinema [redacted] per i mestieranti. Per bello o brutto che potesse diventare, a Miles Davis mai un produttore ha offerto l'occasione di raccontare (o di raccontarsi) sullo schermo. [redacted] nuovo, peccato!

«The wall» è la peggiore musica che [redacted] «Pink» abbiano [redacted] raggruppato in un disco. E' musica [redacted] maniera dove c'è gente che fa il [redacted] a se stessa: cioè (detto alla sessantottina) [redacted] gente che ripete [redacted] commemora il proprio passato. Che significa tutto ciò? Di solito significa che il protagonista non ha più niente da dire, significa che [redacted] presente [redacted] vuoto e ci si rifugia nella gloria (geniale) di ieri. Un ieri rivisitato, rinverdito con innesti presi in prestito dall'attualità. Se tutto ciò significhi commercializzare la cultura è [redacted] dubbio che lasciamo allo spettatore.

Detto ciò, ricominciamo daccapo. Nel contesto di una panoramica mondiale i «Pink Floyd» (sia pure vittime [redacted] una intermittenza produttiva) rimangono i più intelligenti autori di una categoria che annovera tra i soci onorari anche i «Rolling Stones» [redacted] altre celebrità. La cultura — anche nella musica di consumo — ha sempre il suo peso. I «Pink» [redacted] cultura [redacted] hanno da vendere come rivelano anche le pagine che accompagnano «The wall». Le orecchiabili melodie modali, il (buon) gusto di chi [redacted] usare col cuore gli aggeggi elettronici, il pia[redacted] di produrre un suono inedito [redacted] dargli corpo, farlo vive[redacted] [redacted] connotazioni che i «Pink» [redacted] hanno dimenticato neppure in un momento di crisi.

Franco Mondini

INTERVISTA — VENT'ANNI DI CARRIERA

ENDRIGO

cantautore senza tempo

NELLE [redacted] FOTO: SERGIO ENDRIGO

«Io che amo solo te», «Se le cose stanno così», «Mani bucate», «Teresa», «Maddalena», «Annamaria», «Un giorno come un altro», «Adesso sì», «Girotondo intorno al mondo»: in più di vent'anni di carriera Sergio Endrigo (nato [redacted] Pola il 15 giugno [redacted] ha scritto [redacted]ni che lo hanno portato [redacted] in tutto il mondo.

Agli inizi di gennaio del '68, parlando di sé affermava di adorare **«la calma, la buona tavola, i buoni amici, i buoni libri, [redacted] pesca subacquea, i francobolli, [redacted] armi antiche, gli animali, i luoghi non affollati»**. Adesso il cantautore istriano ostenta una dura franchezza; una difesa che in fondo nasconde [redacted] sua timidezza.

Cantante, cantautore, interprete. Come si definisce?

«Cantante ludico e laico. [redacted] credo molto nella mistica ed ho sempre preferito cantare. Il [redacted] mestiere [redacted] quello [redacted] eseguire canzoni per la gente che sognava o ballava [redacted]si [redacted] i camerieri portavano bottiglie di whisky [redacted] champagne».

Per chi canta attualmente?

«Non penso che il mio linguaggio, per semplice che sia, [redacted] interessare [redacted] ragazzino, un ventenne [redacted] venticinquenne sì. In fondo, ieri [redacted] oggi, [redacted] parla sempre di [redacted] come la vita ventura, l'amore, la morte».

«Inoltre — prosegue quasi con impeto — **canto perché, come dice Gino Paoli, [redacted] il mio mestiere. Perché ho ancora qualcosa [redacted] dire, perché mi diverte farlo, perché non [redacted] fare altro, perché la [redacted] [redacted] [redacted] [redacted] missione così come non lo [redacted] quella del medico o del prete, perché [redacted] che i miei motivi piacciano [redacted] come succede a volte. Quindi non [redacted] colpa mia se l'industria discografica va in direzioni differenti [redacted] quelle [redacted] sono le mie».**

«Ho avuto sette, otto anni di silenzio — continua a mitraglia — **[redacted] adesso negli ultimi [redacted] anni ho inciso [redacted] L'ultimo, intitolato "Mari [redacted] Sud", [redacted] in copertina il personaggio [redacted] Hugo Pratt, Corto [redacted]tese. Canzoni nuove [redacted] [redacted] "nuovi" se co[redacted] li vogliamo definire».**

Si cambierebbe con qualcuno dei cantautori odierni?

«Sul piano economico con Franco [redacted]to, subito. Ha guadagnato [redacted] un anno ciò che io ho accumulato in venti. Sul piano personale ognuno [redacted] quello [redacted] è, quindi bisogna accontentarsi».

[redacted] vero che è vent'anni che si difende? E da che cosa?

«Soprattutto contro i luoghi comuni di sempre. Da chi ti vede e dice: "Beato lei che fa il cantante; chissà [redacted] [redacted] la spassa; è proprio fortunato; ha davvero un'altra vita". Ti viene quasi [redacted] pensare che una volta c'era il buffone di corte che veniva e [redacted]giava alla tavola del re».

Tornerebbe [redacted] Sanremo?

«Ha ancora del fascino, ma non è più co[redacted] una volta. [redacted] tre minuti [redacted] giocavi non [redacted] vita ma quasi. C'è ancora adesso gente che vive e vivacchia perché ha imbroccato i [redacted] minuti giusti».

Per lei significherebbe ancora giocarsi la vita?

«E' chiaro che non voglio cantare fino a novant'anni, ma fino a ottanta sì, caspita!».

E' ottimista, pessimista [redacted] cerca ancora la terza via?

«[redacted] primo [redacted] c'è una convenienza: [redacted] ti sbagli mai».

Qual [redacted] la molla che [redacted] spinge ancora [redacted] cantare?

[redacted] diverto a vivere. [redacted] imparato [redacted] ten[redacted] a quarantotto anni. Si vive fino a quando va. Non ho [redacted] particolari, grandi progetti, sogni irraggiungibili. Non li ho mai avuti. Penso che [redacted] questo mondo della canzonetta cosiddetta leggera ho avuto tutto quello che si poteva ottenere».

Ivano Barbiero

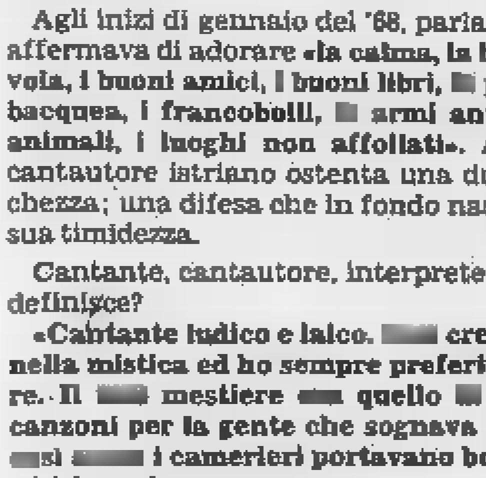

INTERVISTA — E' il conduttore di «Happy magic»

SAMMY BARBOT

nostalgia della Martinica

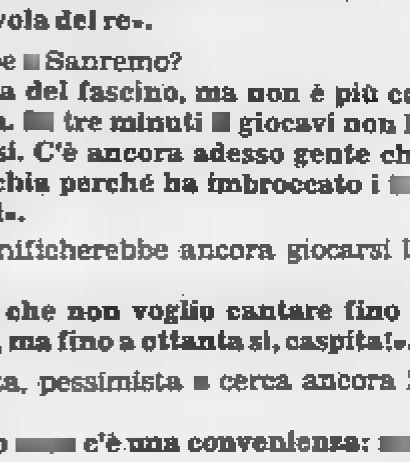

Dopo varie esperienze, tra cui alcuni anni [redacted] disc jockey in un locale di Roma, Sammy Barbot ha imboccato la strada magica che porta al successo. E così *Happy Circus* (lo show pomeridiano [redacted] P[redacted]te Due) del 1981, si è trasformato in *Happy magic*.

Con [redacted] [redacted] «Aria di [redacted] mia» sei sta[redacted] nelle vette della Hit Parade. [redacted] casa tua qual è?

«Risiedo [redacted] Italia [redacted] motivi professionali, vengo [redacted] Parigi dove ho vissuto a lungo, ma l'aria di [redacted] mia la respiro solamente nella mia isola: [redacted] nelle Antille. Purtroppo ci posso andare una sola volta all'anno».

D.J., animatore, presentatore, cantante... Come ti qualifichi?

«Sono un "uomo spettacolo" [redacted] non [redacted]re il termine "show man". Perciò sono e faccio un po' [redacted] tutto: ballare, cantare, presentare e animare. [redacted] [redacted] dovessi accettare una etichetta sceglierei senz'altro quella [redacted] cantante».

[redacted] l'aspetto di eterno ragazzo. Hai già una famiglia dietro le spalle.

«In effetti — dice Sammy —, **[redacted] stato sposato con Vivi [redacted] la quale ho avuto due [redacted]i. Ora siamo buoni amici, lei [redacted] aiuta nelle stesure dei pezzi delle mie trasmissioni. Vivo invece con Asia, [redacted] da cinque anni [redacted] sicuramente ci sposeremo».**

Il segreto della giovinezza?

«Per motivi professionali [redacted] sempre [redacted] contatto con i ragazzi. Inoltre faccio molto sport: baseball [redacted] karaté».

E' vero che ti trucchi gli occhi?

«Assolutamente no. Li vedi truccati? Io ho un kajal naturale all'interno dell'occhio, ecco perché sembrano truccati».

Laura Gabbiano

IN POLTRONA DAVANTI ALLA TV

ELEONORA

la Vallone e i turchi

Rai-Rete 1

La vendetta della signora, Germania drammatico 1964. Dramma tratto da un'opera dello scrittore svizzero Friedrich Dürrenmatt, causticissimo critico dei feticci che sovente ama ricorrere alla forma del poliziesco per calare il lettore all'interno di situazioni macabre e strane. La critica, quella che aveva letto il libro e visto il film, decretò che quest'ultimo fosse qualitativamente inferiore all'originale, ma non mancò di segnalarlo come opera superiore alla media, anche per merito di un grande cast con, tra gli altri, la Bergman, Anthony Quinn e Paolo Stoppa.

Rai-Rete 2

ORE 21,25

Il prigioniero, Inghilterra drammatico 1954. Storia drammaticissima che pone via via diversi problemi morali. Peter Glenville, regista, offre un film con ampi squarci drammatici. Jack Hawkins affronta il facile ruolo del persecutore con maestria, dalla prima scena all'ultima la figura che giganteggia è comunque quella del protagonista Alec Guinness, tanto perfetto nei panni del vescovo perseguitato da far nascere la leggenda riguardante una sua conversione al cattolicesimo alla fine delle riprese. Parrebbe che Winston Churchill riferendosi a Guinness affermasse: *«E' un attore magnifico, anche mai riuscito a fissarne la fisionomia»*. Un enorme complimento che in questo film trova una conferma.

ORE 22,15

Casi clinici, documenti. Quinta puntata dell'interessante rubrica medica, intitolata «Il pastore e la droga». Si segue il Maurizio, ventenne sardo, uscito da due anni dal calvario della droga. Iniziò (come spiega lui stesso, affiancato dal medico cagliaritano Antonio Cauli) a tredici anni, fumando spinelli, passò all'Lsd,e dopo un mese a «viaggi», piombò nel baratro dell'eroina. Abbandonò la casa e continuò, bucandosi caviglie per non mostrare i segni del terribile vizio.

Venne ricoverato in ospedale psichiatrico e dopo pochi giorni a cure allucinanti fuggì in pigiama nottetempo. Poi provò a smettere da solo, e dopo mesi di sofferenze, anche grazie all'aiuto della ragazza che ora gli è accanto, ci riuscì. Il regista, Giuseppe Murgia, prende lo spunto dai racconti di Maurizio per illustrare la realtà cagliaritana della droga.

Rai-Rete 3

ORE 17,20

Angelo, Usa commedia 1937. Un giornale dell'epoca definì il film «Una commedia chic e sofisticata». La critica di oggi gli attribuisce comunque meriti superiori. La Dietrich è qui in uno dei suoi migliori ruoli americani e la coadiuva alla perfezione Melvin Duglas nei panni di dongiovanni Anni Trenta. Ci si diverte molto e si ascolta anche la piacevole canzone che porta il titolo originale del film: Angel.

20,40

I turchi!, varietà. Sorta a fianco dell'Italia meridionale e delle isole. Rilievo viene anche dato comunque a documenti storici, sempre però reinterpretati dalla fantasia, e rilievo è pure attribuito alla figura di Eleonora Vallone che nei panni di Giulia Gonzaga tenterà di sfuggire al rapimento da parte dei temuti saraceni. Si ride, quindi, ma trepida per le vicissitudini della protagonista e ci meraviglia per la sfilata di costumi kitsch. Così almeno nelle intenzioni del regista, Sergio Giordani.

...E DOMENICA IN TV

Rai-Rete 1

ORE 17,05

Le adorabili creature, telefilm. Nuova serie di tredici episodi di mezz'ora l'uno adibiti ad intervallo della trasmissione-fiume **Domenica in...** Protagonista è il simpatico Alan Thackeray, giovane giornalista con una figlioletta a carico, che comincia a lavorare in un settimanale femminile e si ritrova ad essere praticamente perseguitato dal cosiddetto sesso debole. I colleghi in redazione sono infatti tutti donne, una bella ragazza diventa sua vicina di casa e comincia a stargli dietro, la figlia compie un anno, perde i modi da «maschiaccio» e sviluppa con sconcertante rapidità qualità che la tradizione normalmente attribuisce alla donna.

Le persecutrici di Alan, sette in totale, alternano quindi corteggiamenti, malumori e strane richieste. I pochissimi amici uomini che il protagonista conta lo guardano in modo diverso e lentamente lo abbandonano alla lotta. Lui difende da continui attacchi, ma alla fine capisce di essere destinato comunque a soccombere, e capisce, nel modo più dolce possibile.

Rai-Rete 2

ORE 20,30

Storia d'amore e amicizia, sceneggiato. Ultimo episodio, ambientato nella Roma occupata dai nazisti. Lucchetti e la sua squadraccia insegue Davide che con tutta la famiglia trova rifugio nel ghetto. Ma qui, il ottobre del '43, i nazisti irrompono decisi a razziare tutti gli ebrei. Una donna li precede e avverte chiunque trova, ma le crede, tranne Davide, che prende con sé Sarah e i figli e scappa lontano con loro. La famiglia trova rifugio nella serra che abbiamo visto nella prima puntata, quando tutto era diverso. Sarah si addormenta e sogna il cognato che la invita a raggiungerlo nell'aldilà.

All'alba assiste assieme al marito al rastrellamento degli ebrei, e vede amici e sconosciuti portati via sui camion. Assieme a Davide comincia a camminare per le vie di Roma, attenta a non fermarsi e mangiando quando capita. Giunta al Tevere la famigliola è scoperta da un pescatore che la denuncia subito.

Italia 1

ORE 21,30

Come mia madre il naso, Italia commedia 1976. E parte da un'idea abbastanza felice con un curioso Gassman nei panni di un ristoratore italiano, a Londra da tanti anni da massimamente anglofilo a cambiare il suo cognome ingiesizzandolo. L'interprete principale è in gran forma, e la Muti ritorna sul già più che collaudato personaggio di adolescente che fa perdere la testa ad un uomo maturo.

Canale 5

ORE 21,30

La spia senza domani, Usa spionaggio 1975. Denuncia dei metodi delle multinazionali dello spionaggio con eccellente Oliver Reed protagonista. Purtroppo però il discorso di partenza sembra perdersi a metà e il resto indulge continuamente in scene di violenza che alla fine possono irritare o stancare.

DOVE ANDIAMO STASERA IN CITTA'

FUORI!

(un weekend per tutti i gusti)

TEATRO

ERBA, stasera, ore 21, V Rassegna regionale di teatro e cultura popolare. Compagnia «La Filodrammatica» di Trofarello ne *Le sorprese del divorzio*, A. Bisson, con Genny Garbi, Bardotti, Attilio Cogno, Annamaria Domenicale. Regia di Sergio Vassallo. «Effervescente vaudeville mescolata ridicolo nostrano, spumeggiante come una coppa di champagne».

Pubblico: tutti.
Durata: due ore circa.
Ingresso: posto unico, lire .

ERBA, domani, ore 21, Compagnia filodrammatica nolese di Nole, in *Paese piccolo, gente mormora*, di Franco Roberto, con Carlo Baima, Roberto Baima, Laura Barra, Angela Colombino. Regia di Gruppo. Storia coppia sposata da due anni. All'arrivo della suocera si scopre che il prete che li ha sposati era affatto un ministro del culto di Dio. Nascono divertenti scenette con lieto fine.

Pubblico: tutti.
Durata: due
Ingresso: lire 3000.

TEATRO ARALDO, via Chiomonte 3, oggi e domani, ore 15,30, Assemblea Teatro rappresenta *Di pezzo di legno dal pazzo*. Interviene Virginio Gazzolo.

Pubblico: tutti, giovanissimi in particolare.
Durata: due ore circa.
Prezzi: adulti, lire 4000; ragazzi 2500; ridotti 2000.

ALCIONE, Regina Margherita 134, oggi e domani, 16,15 e 21,30, spettacolo Sandro Serafini, comico-presentatore, Gianni Triani, cabarettista e stornellatore, Michele Molla, chitarrista, Deborah Porsch e Gabrielle Galakia, ballerine.

Pubblico: tutti.
Durata: 35 minuti.
Ingresso: lire 5000.

COLOSSEO, via Cristina 71, stasera e domani, ore 21, spettacolo folkloristico Brasil Tropical. Dodici ballerine, otto sambisti, due attrazioni, otto elementi d'orchestra: Tropical è uno dei balletti più affascinanti e suggestivi che ripropone una volta con immutato fascino le musiche e i colori del Carnevale di Rio.

Pubblico: tutti.
Durata: oltre due ore.
Prezzi: poltronissime, lire 20 mila; poltrone 10 mila; galleria 7000.

TEATRO SAN DONATO, via Saccarelli 10 (angolo via Le Chiuse), domani, ore 16, *Eneide*, P. Virgilio M., rappresentata dall'Unione Culturale Arteviva Teatro, con Vincenzo Cutrupi, Bonino, Franco Urban. Regia di Franco Urban. L'*Eneide*, in prima persona da Virgilio, corredata da un centinaio di diapositive che documentano la validità storica, rivive i suoi momenti più significativi sul palcoscenico in 12 quadri sceneggiati.

Pubblico: tutti.
Durata: oltre le due ore.
Ingresso: libero.

I CONCERTI

CONSERVATORIO (Unione Musicale), domani, ore 17, Trio Chitarristico Italiano (Alfonso Borghese, Roberto Frosali, Vincenzo Saldarelli) un repertorio comprendente brani Fragnani, Bach, Diabelli, Pennisi, Hindemith, Albeniz. Il Trio Chitarristico Italiano è costituito nel 1969 e nei suoi concerti propone opere poco note della letteratura strumentale di quattro secoli. Il Trio è stato ospite delle più importanti istituzioni musicali in Italia e all'estero (Paesi scandinavi, Europa dell'Est, Gran Bretagna, Francia, Nord America, Giappone) ottenendo sempre lusinghieri consensi di pubblico e critica.

Pubblico: appassionati, amanti della musica.
Durata: due ore.
Ingresso: poltrone di platea, lire 6000; in galleria 6000; eventuali ingressi lire 3000.

ACCADE

TEATRO VALFRE', via Valenza 46 (angolo via Nizza), stasera, 21,30, «Non tutto... ma tutto», spettacolo musicale, Cesare Carbonari, Mauro Barranco, Roberto Massaro, Marinella, Davide Ficco, Torino Rock.

TEATRO S. GIUSEPPE, via Andrea Doria 18, stasera, ore 20,30, «Festa della poesia», organizzata da Radio City One. Le poesie altrettanti autori (che verranno rivelati solo all'ultimo momento). La giuria è composta dagli stessi creatori delle «opere in rima». Le poesie, lette in piemontese e italiano, intercalate da esibizioni di danza classica e da show del prestigiatore Duvall. Ingresso: lire 6000.

PRO CULTURA FEMMINILE, corso Vittorio Emanuele 101/a, oggi, ore 17, concerto del soprano Mary Lindsey; al pianoforte Sergio Lattes. In programma brani di Franz Schubert, Robert Schumann, Hugo Wolf.

CORN (Leini - strada Lombardore), domani, 15,30, gara rock'n'roll acrobatico, con l'esibizione dei maestri torinesi Rosy e Franco Mansueti.

CIRCO AMERICANO, parco della Pellerina, 16,30 e 21,15, trentadue attrazioni comprendenti tra l'altro i clowns musicali Rastelli, Flavio Togni con i suoi elefanti, i fratelli Farrell al filo doppio, i trapezisti Togni-Marlees-Martinez (con Don Martinez record mondiale con il triplo salto mortale e mezzo) e Marco Togni che per la prima volta nella storia del circo italiano è riuscito nel triplo salto mortale. Inoltre si segnalano i cani cavallerizzi di Miss Mara e le 10 tigri reali del Bengala del domatore Ruppert Bemmeri.

Prezzi: dalle mila lire alle mila lire, suddivisi in sei ordini posti.

Vivi anche tu la nuova musica della PANTERA ROSA
DISCOTECA - Tutte le
Via Rossini 14 - T. 88.28.09

GREEN CLUB
Via Pomi 12 - Tel. 89.72.31
24 cabaret
MARIO ZUCCA

TEATRO ARALDO
Consorzio Iniziative Teatrali
Rassegna di Teatro per ragazzi
UICHEND
Oggi ore 15,30 Domani ore 16
Coop. Assemblea Teatro
DI UN PEZZO DI LEGNO DAL NASO PAZZO

Discoteca STUDIO
CHIERI
Sabato 27 novembre ore 21
ILONA
(Cicciolina)
Ingresso L. 6000 compresa consumaz.

COLLINS
Corso Vittorio 64 - Telef. 54.60.42
21,30
DISCOTECA
Aperto tutte le sere

Y
C. Vinzaglio 3
Tel. 511.736
21,30
DAY
aperto tutte le sere

SMERALDO
CHIVASSO
ore 21 BALLO LISCIO
orch.
Domani ore 15 Discoteca

CIGNO D'ORO
21 - Domani 15,30-21
BALLO
I GENTLEMEN
canta Mario D'Amico
Via Cercenasco 13 - Tel. 61.72.86

LE CUPOLE
Cavallermaggiore (Cn)
questa sera
DON MIKO
liscio
I CARAVAN CENTER
Giovedì 2 dicembre
RICCARDO

JIMMY Z
DISCO FUN
C. Moncalieri 85 - Tel.

St. Valsalice 2
T. 65.58.59 bus 64
Oggi e domani come sempre
15,30
Pomeriggio dell'amicizia
21
- serate

STASERA AL COLOSSEO

SAMBA

Torino tropical)

LA RAGAZZA DEL

Ancora una volta si respira aria di Sud-America al Teatro Colosseo. Dopo il concerto del poeta del samba Toquinho, debutta stasera, alle 21, il balletto Brasil Tropical. In questo spettacolo ancora volta dovrebbe esservi un condensato, un cocktail del «fare spettacolo» alla maniera brasiliana, partendo dalle tradizioni antiche fino al super-famoso Carnevale Rio. Ed è indubbio che in questi ultimi tempi tutto ciò che è «made in Brasil» emani richiamo quasi magnetico sul pubblico.

Lo show, della durata di 120 minuti, è suddiviso due tempi. Vi partecipano dodici ballerine (vestite giusto lo stretto necessario), otto sambisti, due cantanti, elementi d'orchestra, due attrazioni. I costumi sono stati disegnati dallo stilista parigino Paco Rabanne per conferire tutta l'esibizione il tocco magico in un trionfo totale di colore, fogge, forme. Le ragazze — stando quel che dicono le locandine pubblicitarie — sono belle e con quel pizzico di sexy che non guasta mai. «Indossano» piume, boa, penne variopinte dei pappagalli che dimorano nelle foreste.

Un ulteriore tocco di grazia ed esotismo viene loro conferito dai fiori lussureggianti della foresta tropicale cui si adornano il capo. L'orchestra composta musicisti che rappresentano lo spettacolo nello spettacolo. Ritmo, armonia, gran classe, assoli di colore singolare, caratteristiche più appariscenti questo ensemble. Tutto questo, ovviamente, condito con l'atmosfera eccitante del samba che di non mancherà coinvolgere gran parte del pubblico quando ballerine inviteranno tutti prendere parte all'atmosfera allegria danzare con loro.

i. b.

ALZATI, SPIA di Yves Boisset, con Lino Ventura, Michel Piccoli, Krystyna Janda, Bernard Fresson. Spionaggio, francese, a colori (cinema Olimpia).

Lasciate da parte le abituali implicazioni sociologiche vagamente politiche, Yves Boisset si concede una sul terreno del racconto spionistico puro, dove tutto quel che conta sono il meccanismo e l'intrigo. E' pur vero che vediamo agenti dell'Est, dell'Ovest e persino terroristi, ma loro appartenenza ideologica irrilevante, trattandosi invece di semplici etichette attribuite convenzionalmente ai personaggi delle *spy stories*.

PRIMA IN «ALZATI, SPIA»

VENTURA

contro tutti

TRAMA — Dopo otto anni vissuti *reserve de la République*, un agente dei servizi segreti francesi divenuto nel frattempo affermato finan- a Zurigo viene svegliato letargo. Deve sostituire un collega ucciso e sventare quella che sembra una misteriosa congiura. Fra cadaveri di varia specie nei quali inciampa a ogni momento, il poveruomo avvolto in un'atmosfera che si potrebbe definire — se il termine non fosse inflazionato — kafkiana: l'agente , cosa vuole precisamente da lui, di chi fidarsi, da cosa guardarsi, chi tira le fila di un gioco troppo più grande di lui. Finirà che gli uccideranno la moglie, in odore di sovversione, ed egli si scatenerà in una vendetta cieca. persino questa stata gelidamente calcolata.

sarà servita, nella lotta di vertice fra le parti, alla ragion di Stato.

GIUDIZIO — Nebuloso complesso certi romanzi di Le Carré, il film rende abbastanza il mondo parallelo delle spie e degli intrecci inconfessabili. Ma avvertiamo che sarà del tutto inutile di capire esattamente che parte stanno gli uni e gli altri, e quali i differenti tentativi e traguardi. L'azione è serrata, e con un tocco per così dire documentaristico Boisset scandisce le sequenze in giorni, ore minuti: non indovineremo mai, insomma, chi è veramente il personaggio in campo. almeno sappiamo precisione che ora è.

a. lg.

TELEVISIONE «QUADRI DA RE» SUL

AVANTI SAVOIA

(come comprarono le arti)

La Galleria Sabauda è stata in questi giorni riaperta pubblico per il suo 150° anniversario: e sottolineare che vecchio cuore culturale di Torino ha accelerato i suoi battiti, che queste manifestazioni un tempo grigie e ignorate, oggi vengono seguite una certa attenzione, ecche la Rai dedica Pinacoteca dei Savoia un documentario, *Quadri da* (due puntate, martedì giovedì sul terzo programma alle 19,30), realizzato montato alla velocità record soli dieci giorni, dalla regista Graziella Riviera.

tratta, più che altro, di un rapido excursus sulla cultura pittorica Savoia, meglio, sui rapporti tra i Savoia l'arte. Che non furono mai preclari. Puntualizza Luigi Firpo, sempre presente nei documentari su Torino: «*La dinastia ha raccolto quadri perché tradizione che una dinastia avesse quadri*». Era, insomma, lo *status symbol* della monarchia cui i Savoia vollero sottrarsi mettendo insieme senza badare spese un'importante «quadreria», per usare il linguaggio d'epoca. Signori in polpe e lorgnette, c'introducono nei maneggi segreti, nelle trattazioni molto affaristiche poco regali, sfogliando con mani affusolate che da alte ruches di *pizzo*, cumuli di pergamene ingiallite ricche di ceralacca che costituiscono il fitto continuo carteggio col quale i vari principi regnanti condussero loro caccia all'arte.

Esempio: nel 1737, Carlo Emanuele III viene a conoscenza che la Principessa Vittoria, Vienna, vuol vendere, in blocco, l'intera collezione principe Eugenio. Dopo offerte e rilanci degne mercanti levantini, si arriva alla richiesta finale: 140 mila lire all'interesse del 5 % per l'intera collezione senza le cornici, che Vittoria vorrebbe trattenere per sé. Il re, inflessibile, offre 90 mila lire 5 %, cornici incluse, prendere o lasciare. Vittoria, alle strette, prende: e il 10 agosto 1741 la collezione del Principe Eugenio (fra cui figurano Tiziano, Breughel, Holbein, Palma, eccetera) trionfalmente in Torino per rimpinguare «quadreria» Savoia, dal tempo e dagli eventi assai depauperata. Un furto, nel le sottratto quattro Raffaello un incendio, nel 1659, aveva distrutto gran parte di quanto restava.

Per correre ripari e tappare i buchi più vistosi, Carlo Emanuele I si messo addirittura ad acquistare quadri «in blocco», andar tanto per il sottile, né il raffinato. Ma con l'avvento Carlo Emanuele III, si ha una nuova decimazione.

Gli acquisti variano secondo i secoli, le influenze politiche, i gusti principeschi (si fa per dire: Carlo Emanuele II, ad esempio, prediligeva i quadretti piccoli, ma osceni, precedendo di qualche secolo i guardoni di fotografie pornografiche): e la «quadreria» dei Savoia a un primo sguardo, dà l'impressione essere stata messa insieme accidentalmente, con un gran spirito d'avventura, ma senza un preciso amore bello. Montesquieu, venuto in visita al Castello di Rivoli, commentò che non aveva mai visto, in vita sua, tanti quadri brutti. Imparando scegliere gli occhi, si scoprono qua e là, le piccole perle della per esempio, il quadro dei figli Carlo I d'Inghilterra, dovuto a scambio ritratti di nipoti, fra madame reali.

Invece delle fotografie, mandavano il Van Dick. Noblesse oblige.

Donata Gianeri

E MUSEI

(via Chiomonte 3, . 331.764): oggi dalle 16 alle 1 mostra con opere di Liviana Peretto e Giorgio Alamo.

ARTE ANTICA (L') (via Volta t. 515.834 - 549.041): Incisioni di dal XV XVIII . Orario: 10-12,30; 16-19,30.

ARTECENTRO-QUAGLINO: A. Ferraro.

ARTE 121 (via Nizza 121, t. 687.954): Maestri '800 e primo '.

ARTE CLUB (via Broffferio 3): R. Pasteris.

ARTE QUABERT - (v. Roma 29): Mostra Marcato. Ap. .

BERNARDIS . Inghilterra , 546.257): «Il nella stampa dal ad'800». Esposizione.

(via Cavour): Rassegna d'arte: dipinti, antiquariato, collezionismo.

BOTTISIO (c. Matteotti 2 - t. 544.821): Collettiva «I Maestri dell'800».

CASA - Alpignano (via Cavour 9, t. 957.7447): Maestri primo 900 ne di E. Paulucci.

UFFICIALI . Vinzaglio 6): Espongono: Alci, Catalano, Civetta, . Dal nov. al 3 dic.

CONTATTI ROCCHETTI (c. Garibaldi 155, Venaria): Leonardo Ambra.

CORVO BLU - Giaveno: C. Ricci.

DORIA: Vedute di montagna «. (Umberto 10): Chiaudano.

GUERNICA (XX Settembre 28, t. 543.382): moderna e antica.

CARETTO (via M. Vittoria 10 - . 537.274): «Maestri fiamminghi ed olandesi del XVI e secolo - opere». nov. - 5 dic. (ap. festivi).

IDEOGRAMMA (De Gasp. 35): Giacosa.

IL PRISMA - Cuneo: pittori '800-'900.

LA CONCHIGLIA: Gigi Robiola.

(v. Santarosa 1): pers. F. Nicola. Or.: 10,30-12,30; 16-19 (chiuso domenica) 16-27 nov.

LOSANO - Pinerolo: Graziella Dotti.

MARGHERITA (via Arsenale , t. 537.448): Cino Bozzetti, incisioni.

ARTISTICO (v. Roma-p.za Cln, t. 542.737): Gazzera. 10-12,30; 16-19,30.

PORTICI (tel. 885.476): personale Giorgio Sosso. Or.: 15,30-19,30.

PICCOLO al Foyer del Piccolo Regio dal 18/11 19/12 Mostra «Giuseppe Verdi - Giulio Ricordi, corrispondenza e immagini 1881/1890». Orario: 10-12,30; 16-19.

GIORS: Bruno Coppo.

SOLFERINO (Solferino, 10): Marcello Marchi. Or.: 10-12,30; 16-19,30.

ASSOCIAZIONE PIEMONTESE ARTE

ACCADEMIA: Sergio Capellini, sculture.

APPRODO (Bogino 17): Dominguez. Le acquaforti di Telemaco Signorini.

CAVOUR - Moncalieri (via Cavour : Daghero, S. Bufano.

CITTADELLA: Danilo Ghigliano.

DAVICO: personale Giovanni

FOGLIATO (Mazzini, 9): da e cartelle «Omaggio ad M. Quaglino».

A SALZANO (p. Carignano 2): Antony De Witt. Orario 16-20.

GISSI (Solferino - tel. 534.473): Enrico Bai personale (chiuso lunedì).

LA BUSSOLA (via Po : poranei

LA GIOSTRA - Asti: L. Richiardi.

LA PARISINA: Mario Calandri. Acquarelli orario 10-12,30; 16-20.

LE : Maestri contemporanei.

NARCISO: Mario Sironi.

ICHE (Lungopò Cadorna 1): Valentina Testa Casalnovo.

(c. Carroli 32, tel. 877.044): oggi 17 inaugurazione Enzo Faraoni.

SANT'AGOSTINO 5 (535.963): '

DELLA MARIONETTA (via Santa Teresa 5): ore 10-12; 15-18.

MUSEO DEL (Palazzo Chiablese): alle 16 e 21,15 guerra e Il sogno di Momi di G. Pastrone e S. Da Chomon, pupazzi mati (Itala Film - Torino 1916, minuti 40). «Cretinetti e gli di» . Dead, L. Laporte, . Gambino Film - Torino 1916, minuti 15).

Gobetti - Teatro Stabile
I LUNEDI' DELLA DANZA
a cura di
SUSANNA EGRI
29 nov. ore 18,30 e 21,30
con LUIGI BONINO
LEDA LOJODICE
B. Griggi, C.
presenta Bentivoglio
Tel. 55.62.46

ITALIA - Tel. 696.40.21
questa sera ore 21,15
domani ore 16,30 esatte
GIPO
ULTIMI

ALFIERI - T. STABILE - 20,30
ANNA MARIA GUARNIERI GELI
in
W. Shakespeare
Regia di
ALFREDO ALBERTO
55.62.46
ULTIMI GIORNI

FLASH 97,7 presenta
giovedì dicembre
21.15
al Palasport
PINO DANIELE
ingresso
Prevendite:
Rock & Folk - Arsenico & Bretelle - Roma dischi - Piperno - Celid - Arci

LA COMETA
stasera, domani pomeriggio e sera per i giovani
SUPERDISCOTECA
Disc-jockey
lisclo
5
RON

長城
NUOVO RISTORANTE
LA GRANDE MURAGLIA
Corso Principe Eugenio 42 (P. Statuto)
Torino - Tel. 48 10.07
TUTTE LE TIPICHE CINESI
e stessi proprietari
SHANGHAI
Via III Marzo 6 - Tel. 54.75.22

Rete uno

12,30 **Check Up**, un programma di medicina
13,30 **Telegiornale**
14 — **La [illegible] signora**, di Bernard Wicki, con Ingrid Bergman, Anthony Quinn, Irina Demick, Paolo Stoppa. Germania, drammatico, 1964 — *Una donna torna dopo molti [illegible] al proprio paese. Ricchissima, suscitando la cupidigia [illegible] gente riesce a far sì che il suo antico seduttore venga condannato a morte. Il giorno dell'esecuzione la donna lo costringe [illegible] una pena ancora peggiore facendolo graziare*
15,40 **Avventura**: I gauchos, documentario
16,10 **Musica mi[illegible]**
17 — **Tg1 [illegible]**
17,05 **Avventure [illegible] amori di Nero, [illegible] di leva**, cartoni animati
17,20 **Ciecson**, rotocalco [illegible] automobili [illegible] turismo
18,15 **Le ragioni della speranza**, attualità
18,25 **Speciale [illegible]nto**
18,50 **Happy Magic**, un programma di musica leggera, telefilm, varietà e circo presentato da Sammy Barbot. Ospiti musicali d'onore sono ancora i [illegible] Straits, mentre accanto a loro interviene Duran Duran. Per la parte circense della trasmissione Liana Orfei presenta [illegible] un fantastico animale del suo immaginario bestiario. Nel corso del programma: **Happy Days**, telefilm
19,45 **Almanacco del giorno dopo**
20 — **Telegiornale**
20,30 **Fantastico 3**, spettacolo abbinato alla Lotteria Italia con Corrado, Raffaella Carrà, Renato Zero, Gigi Sabani, Ramona Dell'Abate, Marina Perzy. Regia [illegible] Enzo Trapani. Nona puntata. I collegamenti previsti [illegible] [illegible] del programma sono [illegible] Pero, comune lombardo e [illegible] Barletta dalla «Taverna della disfida»
22,05 **Telegiornale**
22,15 **Casi clinici**, documenti. Quinto episodio: Il pastore [illegible] la droga
23,30 **Tg1 notte**

Rete due

12,30 **Tg2 favorevole e contrario**, opinioni [illegible] confronto
13 — **Tg2 [illegible] tredici**
13,30 **Tg2 scoop**, tra cultura, spettacolo e altra attualità
14 — **Scuola aperta**, settimanale di problemi educativi
14,30 **Sabato sport**: da Trezzano sul Naviglio: **Boxe**, De Leva-Checchi, titolo italiano pesi mosca - In Eurovisione da Grenoble: **Tennis**, Francia - Usa, finale Coppa Davis
16,15 In diretta: **Il [illegible] magico**, rotocalco del sabato. Fra le varie rubriche proposte dalla trasmissione oggi troviamo: **Lo avete chiesto voi**, selezione di brani [illegible] trasmissioni televisive già mandate in onda e richieste [illegible] pubblico; **Reportage**, servizi su argomenti di attualità provenienti da tutto il mondo; **Il mistero [illegible] mondi perduti**, rubrica [illegible] fantarcheologia
17,30 **Tg2 flash**
18 — **Tg2 Atlante**: I regni perduti. Attualità
18,30 **Tg2 sportsera**
18,40 In diretta dagli studi della Fiera di Milano: [illegible] — Il sistemone, un programma di sport e quiz presentato da Gianni Minà
19,45 **Tg2**
20,30 **Bianco rosso blu**, sceneggiato. Con Anne Canovas. Terza puntata: La tempesta di Parigi — *I Malahougue si trasferiscono a Parigi dove il dottore dirige il Club dei bretoni, presto ribattezzato in Club dei Giacobini. La situazione politica intanto diventa sempre più incandescente. Mathieu viene incaricato di proteggere il re assieme ad altri gentiluomini*
21,25 [illegible] **prigioniero**, di Peter Glenville, con Alec Guinness, Jack Hawkins, Kenneth Griffith. Inghilterra drammatico 1954 — *Sotto un regime dittatoriale, oppressivo e ateo, un vescovo si batte senza sosta per [illegible] libertà di religione. Imprigionato viene sottoposto ad [illegible] lunga serie di prove che finiscono per fiaccarlo e fargli confessare di [illegible] tradito tutto e tutti*
22,10 **Tg2 stasera**
22,15 **Il prigioniero**, secondo tempo
23,05 **Un tempo [illegible] [illegible] partita [illegible] campionato A1 [illegible] pallacanestro**
23,45 **Tg2 stanotte**
23,50 Da Grenoble: **Tennis**, Francia - Usa, finale della Coppa Davis. Sintesi

Rete tre

17,20 **Angelo**, di Ernest Lubitsch, con Marlene Dietrich, Herbert Marshall, Melvin Douglas, Laura Hope. Usa, commedia, 1937 — *Una signora dell'alta società inglese, trascurata dal marito, fa una vacanza [illegible] Parigi dove [illegible] [illegible] trovare un'amica che dirige [illegible] «salotto» di appuntamenti. Qui un ricco signore [illegible] scambia per una lavoratrice in forza alla madame e lei lo lascia fare. Chiusa la parentesi torna [illegible] casa*
19 — **Tg3 - Intervallo con Gianni e Pinotto**, cartoni animati
19,35 **Il pollice**, programmi visti [illegible] da vedere sulla Rete Tre
20,05 **Tuttinsieme**: I mestieri dello spettacolo. Le attrici
20,40 **Mamma li turchi!** Prima puntata
21,35 **Venezia, una [illegible] per [illegible] cinema**, documenti. Prima di tre puntate sulla storia della mostra cinematografica. La trasmissione odierna vede alla regia il decano Alessandro Blasetti che ci offre un particolare omaggio al festival
22,20 **Tg3 - Intervallo con Gianni [illegible] Pinotto**, cartoni animati
22,55 **Concerto in folk**, musicale

Svizzera

13,30 **Per i bambini**: Allora me lo compri?, [illegible] avventure di Zarzan [illegible] Zita nella giungla dei consumi. Quinta puntata: [illegible] **tempo libero.** Replica
13,55 **Per i ragazzi**: Per sport. Prima puntata: Giulio e i risultati, replica - Natura amica, rivista mensile sull'ambiente e sulla natura. Replica
15 — In Eurovisione [illegible] Grenoble: **Tennis**: Francia - Usa. Finale [illegible] Coppa Davis. Doppio, cronaca diretta
17,25 **Music mag**, suoni [illegible] immagini degli Anni Cinquanta
18 — **Oggi sabato**, incontri
18,45 **Telegiornale**
19,50 **Il Regionale**, rassegna di fatti e avvenimenti della Svizzera
20,15 **Telegiornale**
FILM 20,40 **Crimen**, di Mario Camerini, [illegible] Alberto Sordi, Vittorio Gassman, Nino Manfredi, Dorian Gray, Silvana Mangano, Franca Valeri. Italia - Francia commedia 1960 — *Tre uomini e due donne si conoscono in treno. Giunti a Nizza vengono coinvolti in un delitto che non hanno commesso*
22,25 **Telegiornale**
22,35 **Sabato sport** - Al termine: **Telegiornale**

Italia 1 (Antenna Nord) 58-41-25-23

14 — [illegible] **emigranti**, [illegible]
14,50 **Arrivano [illegible] spose**, telefilm
15,40 **Falcon Crest**, telefilm. Repli[illegible] dell'ottava puntata. — *Angela Channing va a Roma per un premio enologico.*
16,45 **Bim Bum Bam**, per i ragazzi: I Superamici, cartoni animati — **Quella [illegible] nella prateria**, telefilm
18,30 **Ellery Queen**, telefilm
19,30 **Buck Rogers**, telefilm
FILM 20,30 **Piedone l'africano**, di Steno, con Bud Spencer, Enzo Cannavale. Italia commedia 1978. — *Stavolta il commissario napoletano Rizzo, protagonista della lunga serie, [illegible] in Sud Africa per indagare sulla morte di un agente negro che era andato a fargli visita per invitarlo ad occuparsi di un traffico internazionale di droga e diamanti*
FILM 22,30 **Tutti i mercoledì**, di R.E. Miller, con Jane Fonda, Jason Robards. Usa commedia 1966. — *Amichetta di [illegible] finanziere sposato, accetta di vederlo ogni mercoledì in un appartamentino. La moglie di lui però scopre tutto*
24 — **Laverne e Shirley**, telefilm

Montecarlo

14,30 **Il mio amico Bottoni**: Tennis per tutti, telefilm — *La famiglia si dà al tennis.*
15 — In Eurovisione e in diretta: da Grenoble: **Tennis**, Coppa Davis. Finali: Usa - Francia. Commento [illegible] Adriano Panatta
18,30 [illegible] **flash - Bollettino [illegible] teorologico**
18,35 **Moda Boom**, rubrica di moda presentata [illegible] Lea Pericoli
19,05 **Shopping**, guida agli acquisti presentata da Paola Protasi
19,20 **Telemenù**, una ricetta al giorno e utilissimi consigli di cucina presentati [illegible] Wilma - De Angelis - **Oroscopo [illegible] do[illegible]**
19,30 **Bolle [illegible] sapone**, telefilm
20,30 **L'amore [illegible] bello**, di Bruce Humbrestone, con Vera Ellen, Cesar Romero. Inghilterra musicale 1951 — *Una rivista musicale dovrebbe [illegible] [illegible] presentata ad un importante festival ma il bilancio dell'impresario fa acqua da tutte le parti*
22 — [illegible] **boccaperta**, settimanale satirico d'attualità e opinione
23 — **Detective school**: [illegible] diamante scomparso, telefilm - Al termine: **Notiziario - Oroscopo - Bollettino meteorologico**

Capodistria

16,20 **Campionato jugoslavo [illegible] calcio**: da Tuzla, Sloboda - Belgrado
18 — **Film**
19,30 **Telegiornale - Punto d'incontro**
20,15 **Cosmos**, documentario sulla ricerca dello spazio
21,15 **Telegiornale - Tuttoggi**
21,30 **Il sarto di Petrija**, sceneggiato. Quarta ed ultima puntata: L'ultimo treno - Al termine: **Telegiornale - Tuttoggi**

il meglio alla radio

UNO (FM 92, I)

14,03 **Zerolandia fermoposta [illegible] riprova.** Risposte di Renato Zero
15,03 Oreste Lionello [illegible] Lo[illegible] Goggi presentano **«Permette, Cavallo?»** [illegible] Guardi, Falqui, Lionello (replica)
16,25 **Punto d'incontro.** I problemi dell'emarginazione. Programma [illegible] Berardinelli
17,30 [illegible] **[illegible] noi.** Programma per i più giovani [illegible] Paola Scarabela
18 — [illegible] **Europa.** Colloqui trisettimanali [illegible] condotti da Giuseppe Liuccio
18,40 **Gr1 Sport - Pallavolo.** In diretta il campionato italiano
19,30 **Radiouno Jazz [illegible]** Dallo swing al bop di Vittorio Castelli
20 — **Black-out.** Programma di Guido Sacerdote, Luciano Salce, Italo Terzoli e Enrico Vaime (replica)
20,40 [illegible] **aperta.** Primi piani dello spettacolo: è di scena Lando Fiorini
21,03 **«S» [illegible] salute.** Divagazioni e attualità mediche di Luciano Sterpellone
21,30 **Giallo sera.** Radiodrammi con brividi, emozioni, suspense (replica)
22,28 Teatrino: **L'Italia [illegible] narratori stranieri** «Il figlio [illegible] Tiziano» di Alfred [illegible] Musset

DUE (FM 95,6)

13,41 **Sound Track.** Curiosità, informazioni, ricordi di vecchi [illegible] nuovi films e delle loro musiche presentati da Francesco Vairano
15 — **Cigno di [illegible], cignale di Lugo.** Origi[illegible] radiofonico in 13 puntate di Giuseppe Lazzari
15,42 **Oggi: [illegible] Paoli [illegible] Neil [illegible]**
17,02 **Mille e una canzone**
17,32 **Invito [illegible] Teatro Minnie la candida.** Tre atti [illegible] Massimo Bontempelli, con Fabri[illegible] Castagnoli, Luigi Diberti, Emilio Cappuccio
19,50 **Protagonisti del jazz.** Ritratti musicali, confronti stilistici, jazz dal vivo [illegible] parte)
21 — Nuovi direttori **Concerto sinfonico [illegible] to da Umberto [illegible] Michelangeli**
22,50 Protagonisti del jazz. L'attualità discografi[illegible] editoriale concertistica (II parte)

TRE (FM98,2)

13 — **Pomeriggio musicale [illegible] cura [illegible] Pierluigi Tabasso**
17 — **Spazio Tre.** Musica [illegible] attualità culturali presentate da Rita Guerricchio
20 — **Prenzo alle otto.** Musiche e canzoni soprattutto di ieri
21 — **Rassegna delle rivi[illegible] a cura [illegible] Alessandro Cecchi Paone**
21,10 **Festival di Schwetzingen 1982**
23 — **Il jazz.** Improvvisazione e creatività nella musica

G. R. P. Canali 42-60-66

14 — **Vinovo corre,** trotto in diretta, giochi e quiz a premi
15 — **Il pranzo è servito,** lezioni di cucina
16,30 **Grp spettacoli**
18,05 **Le avventure di Lupin III,** cartoni animati
18,35 **Gli gnomi,** cartoni animati
19,05 **Grp flash**
19,30 **Piemonte vita,** ecologia
19,45 **Gli antenati,** cartoni animati
20,15 **Il Grillo parlante,** cabaret Beppe Grillo
20,20 **Tutto cinema**
20,30 **Bonanza,** telefilm
FILM 21,30 **Sopra e sotto il letto,** di Alfred Wiedenmann, Heinz Ruhmann, Catherine Deneuve, Nadja Tiller, Anita Ekberg. Austria commedia 1965 — *Quattro episodi che hanno per tema disavventure di quattro coppie. Un uomo non più giovanissimo diventa malgrado un dongiovanni; una donna ricorre curioso trucco per vedere l'amante; un direttore d'orchestra s'inventa un'amante; ragazza sposa un vicino di casa dopo un curioso tipo d'incontro*
23,10 **Il Grillo parlante,** cabaret
23,15 **Grp flash**
23,30 **La donna bionica,** telefilm
0,30 **Dal giornali di oggi,** rassegna della stampa cittadina
1 — **Rombo,** automobilismo
FILM 2,30 **L'ultimo avventuriero,** con Bekim Fehmiu, Charles Aznavour, Alain Badel. Italia avventuroso 1970 — *Dal romanzo di Harold Robbins: il figlio un rivoluzionario sudamericano assassinato è sospettato essere implicato nella morte del padre. figlio di un altro rivoluzionario s'incarica di farlo fuori*
FILM 4 — **Le ragazze di Sanfrediano,** Valerio Zurlini, con Antonio Cifariello, Giulia Rubini, Corinne Calvet. Italia commedia 1955 — *Meccanico dongiovanni irretisce cinque ragazze fila contemporaneamente con tutte loro. Una medita il suicidio; una dice stata da lui sedotta durante la festa di fidanzamento; una abbandona per lui il fidanzato; lascia; vorrebbe portarlo via Firenze*
FILM 5,30 **Pentitenziario femminile per reati sessuali,** sexy

Canale 5 Canali 32-36-43-61-69

12 — **Il grande sport di Canale 5**
14,30 **Quelle meravigliose Dallas,** telefilm. Con Laraine Stephens. Seconda puntata
16,30 **Galactica,** telefilm
17,30 **Il circo di Sbirulino,** varietà
18,30 **Ridiamoci sopra,** spettacolo musicale con Franco Franchi, Ciccio Ingrassia
19,30 **Dallas,** telefilm
20,30 **Gol!**
FILM 21,30 **Arrangiatevi,** Mauro Bolognini, con Totò, Peppino De Filippo, Giorgio Ardisson. Italia commedia 1959 — *Un padre di famiglia in cerca trova finalmente una, bella, ampia e a buon mercato. Ignora però che si tratta di un'ex casa di piacere chiusa pochi prima legge. Equivoci non finire con clienti che sperano costantemente in prossima riapertura le persiane spalancate*
23,30 **Alla conquista del West,** telefilm
FILM 0,30 **Cinque poveri in automobile,** di Mario Mattoli, con Aldo Fabrizi, Walter Chiari. Italia commedia 1952 — *Cinque poveracci vincono una lussuosa automobile alla lotteria*

R.T.A. Canali 62-31

13,30 **Medusa,** telefilm
14 — **Detective,** telefilm
15 — **Side street,** telefilm
FILM 16 — **Antonio Meucci il mago Clifton,** E. Guazzoni, Luigi Pavese, Osvaldo Valenti. Italia biografico 1940. — *Storia romanzata dell'inventore del telefono e delle sue peripezie in America per affermare sua scoperta altri attribuita a Osvaldo Valenti fa parte di Garibaldi*
17,30 **Le favole della foresta,** cartoni animati
18 — **Dall'Atlantico al Pacifico,** telefilm
19 — **Natura selvaggia,** documentario
19,30 **Notiziario**
20 — **Detective,** telefilm
FILM 21 — **Fuga dalla giungla,** di Lewis D. Collins, con George Reeves, W. McKay. Usa avventuroso 1948. — *Scompare nella giungla la solita ereditiera americana. Anni dopo due uomini la cercano, ma vengono catturati da una tribù e scoprono che comandare gli indigeni è proprio don- che cercano*
22,30 **Dall'Atlantico al Pacifico,** telefilm
23,30 **Medusa,** telefilm

Telestudio (Retequattro) Canali 24-45

14 — **Ciranda De Pedra,** sceneggiato
14,50 **Il virginiano,** telefilm
16 — **Fiorellino,** telefilm
16,30 **Topolino show,** i cartoni animati di Walt Disney giochi premi
16,55 **Vai col verde,** quiz
18,05 **Topolino show.** Seconda parte
18,30 **La squadriglia delle nere,** telefilm
19,30 **Dynasty,** telefilm
20,30 **La famiglia Bradford,** telefilm
FILM 21,30 **Assassinio transiberiana,** di R. E Urbazev, con Asanali Shimov, N. Terentieva. Russia avventuroso 1980
23,30 **Maurizio Costanzo show**
FILM 24 — **I gladiatori dell'anno 3000,** con D. Carradine. Usa fantascienza 1977 — *Nel futuro le città sono governate esseri crudeli, mentre le campagne sono abitate da eroici cavalieri erranti (su motociclette avveniristicamente bardate con compensato verniciato) da nomadi selvaggi. Lotta tra i cavalieri e i dittatori con la vittoria primi*
FILM 1,45 **La ragazza di notte,** con Masha Rabben. Germania sexy

Quarta Rete Canali 22-35-67

13 — **L'uomo con valigia,** telefilm
14 — **Missione Impossibile,** film
15 — **Tutto motori,** rubrica di automobilismo sportivo
16 — **I Collaboratori,** telefilm
17 — **God Sigma,** cartoni animati
17,30 **Filmati musicali**
18,30 **Zambot 3,** cartoni animati
19 — **La fabbrica di Topolino,** i cartoni animati di Walt Disney
20 — **Missione Impossibile,** telefilm
FILM 21 — **La folle impresa del dottor Schaefer,** James Coburn. Usa avventuroso 1968. — *Psichiatra assiste il presidente degli Stati Uniti. Un giorno si stanca e decide di ritirarsi campagna. non può perché presidente gli ha fatto troppe confidenze e la Cia, che lo ritiene ora pericoloso elimnarlo. Lui scappa inseguito vari killers anche da agenti segreti russi decisi a carpirgli tutto quello che sa*
22,30 **Lo sport**
22,45 **Astropanorama**
22,50 **Rotocalco,** attualità
23,50 **I Collaboratori,** telefilm
FILM 0,30 **Film**

Teleradio city Canale 63

12,50 **Film**
14,15 **Gli investigatori,** telefilm
15,20 **prateria,** telefilm
16,20 **I cartoni animati Hanna Barbera**
17 — **Le avventure di Gulliver,** cartoni animati
17,30 **Shazzan,** cartoni animati
18 — **Baldios,** cartoni animati
18,30 **Gli gnomi,** cartoni animati
18,50 **Smart,** rubrica cinematografica
19 — **Custer,** telefilm
20 — **La famiglia Smith,** telefilm
20,30 **Sulle strade della California,** telefilm
FILM 21,30 **Mussolini atto,** Carlo Lizzani, con Rod Steiger, Franco Nero, Lino Capolicchio. Italia drammatico 1974. — *Nei primi del '45 l'esito della guerra si delinea chiaramente e Mussolini scappa in Valtellina. Non trovando però i militari che avrebbero dovuto attenderlo si nasconde tra i soldati tedeschi in ritirata. Ugualmente riconosciuto viene giustiziato alla Petacci*
23 — **Telefilm**
23,30 **Asta di antiquariato e preziosi,** asta telefonica

Quinta Rete Canale 47

13 — **bazar,** vendita in diretta di varia merce a prezzi scontatissimi presentata da Mari- Del Frate
FILM 15 — **Domani passo a la tua vedova,** di Ignacio Iquino, con Claudie Lange, Chris Huerta. Italia western 1972. — *Due banditi rubano un mucchio d'oro banca, sono derubati a loro volta. Seguendo le tracce del bottino s'imbattono nei più strani personaggi perdendosi infine vista*
16,30 **Operazione sottoveste,** telefilm
17 — **Daikengo,** cartoni animati
17,30 **Gordian,** cartoni animati
18 — **Toriton,** cartoni animati
18,30 **Combat,** telefilm
19,30 **Una famiglia intraprendente**
20 — **Amore in soffitta,** telefilm
20,30 **Amore extraterrestre,** Usa
22,15 **Squadra emergenza,** telefilm
23,15 **sera con noi,** Inghilterra commedia 1973. — *Documentario inglese sulla moda americana dello scambio delle coppie. Ci sono situazioni drammatiche situazioni comiche. Ma tutto è palesemente ricostruito in studio e perfettamente finto*
0,45 **Sexy club,** Danimarca sexy 1979

Videogruppo Canali 52-54-57

14 — **Asta antiquariato,** asta telefonica
16 — **Rin Tin Tin,** telefilm
16,30 **dell'Ape Magà,** cartoni animati
17 — **Sampei,** cartoni animati
17,30 **Time machine,** cartoni animati
18 — **Rin Tin Tin,** telefilm
18,30 **Il discorriere,** musicale
18 —
19,30 **Il Tranta minuti,** attualità
— **Dottor Kildare,** telefilm
FILM 20,30 **Anima nera,** di R. Rossellini, Vittorio Gassman, Annette Stroyberg, Nadia Tiller. Italia drammatico — *Un giovane corrotto di riabilitarsi sposando una ragazza di elevatissime condizioni sociali. Questa lo lascia quando scopre certe ambiguità passate. Una prostituta con la quale il marito è andato a convivere la convince però a riconsiderare la cosa*
22,30 **Six million dollars man,** telefilm
23,30 **Videonotizie**
24 — **Film**

Tele Subalpina Canale 46

FILM 14,30 **Missione che dà vita**
15 — **10 donne deriva,** drammatico
FILM 16,30 **Operazione ricchezza,** con Gabriella Giorgelli, Raoul Cabrera. Italia commedia 1968
18 — **Quiz e fantasia**
18,40 **Cartoni animati**
19 — **Il giorno del Signore,** rubrica
19,15 **ventaglio,** rassegna stampa
19,30 **Megaloman,** telefilm
FILM 20,30 **Saigon missione Vietnam,** Francia avventuroso 1963
FILM 22 — **Film**

Tv Flash Canali 39-26

FILM 14,15 **Bianchi cavalli d'agosto,** con Jean Seberg. Italia drammatico 1975
FILM 15,35 **Io uccido, uccidi,** di Gianni Puccini. Italia comico
FILM 16,55 **Totò, Peppino e fanatiche,** con Totò, Peppino De Filippo, Alessandra Panaro. Italia
18,45 **Beatlesmania,** cartoni
19,15 **notizie**
19,30 **Anteprima sport**
20,45 **Kronos,** telefilm
FILM 21,35 **F Frou,** Dany Robin, Gino Cervi, Philippe Lemaire. Francia commedia
23,20 **Videouno notizie - Film**

Primantenna Canali 37-44

14 — **Fumetti in tv**
14,30 **Suspense,** telefilm
15 — **Superclassifica show,** i filmati canzoni della Hit parade
16 — **Telemarket,** mercatino novità
18 — **Cartoni animati**
18,30 **Ragazzi in gamba,** telefilm
19 — **Lo sport**
20 — **Scotland Yard,** telefilm
FILM 21 — **Brivido in poltrona:** Film
23 — **Le nuove avventure Vidocq,** sceneggiato

Studio Nord Canali 51-56-68

14 — **Film**
16 — **Filmati musicali**
FILM 16,15 **I e gladiatori,** con Richard Harrison. Italia avventuroso 1962
18,30 **Josie,** cartoni
19,05 **Giorno dopo giorno,** almanacco
19,15 **oggi**
20,10 **Squadra segreta,** telefilm
FILM 20,40 **Sinfonia fatale,** di V. Stoloff. Inghilterra guerra 1947. — *Compositore s'innamora di una bella ragazza campagna. La guerra li separa.*
FILM 22,30 **Squadra segreta,** telefilm

Telecupole Canali 27,500-64

13 — **Premiato caffè,** varietà
14,30 **Hockey**
15 — **Ryan,** telefilm
16 — **George,** telefilm
16,30 **Boys and girls,** telefilm
17,30 **Hockey**
18,30 **Addio cicogna,** telefilm
19,30 **Gazzettino**
20,30 **Progetto Ufo,** telefilm
FILM 21,30 **Operazione Due,** Italia commedia 1966
23 — **Police Surgeon,** telefilm
23,30 **Bossa,** di Fernando Di Leo, con Henry Silva. Italia drammatico 1973

A3 Piemonte 33-25-27-71-39

13,30 **Rombo tv**
14,30 **Cash and co.,** telefilm
15,30 **avventure di Lupin III,** cartoni animati
16 — **Un modo di...**
19,50 **Flash cinema tv**
— **Il mondo di Shirley,** telefilm
20,20 **Il parlante,** cabaret
FILM 20,30 **Film**
22 — **I racconti della frontiera,** telefilm
22,50 **Il Grillo parlante,** cabaret
FILM 23 — **Film**

Rete uno

10 — **Europa insieme**, attualità
11 — **Santa**
11,55 **Segni tempo**, settimanale di attualità religiosa
13 — **Tg l'una**, quasi un rotocalco per la domenica
13,30 **Tg1 notizie**
13,35 **Tg l'una**, seconda parte
14 — **Domenica in...**, varietà presentato da Pippo Baudo. Ospiti oggi per la parte musicale i coniugi Al Bano e Romina; per il cinema Teo Teocoli presenta il film Sturmtruppen n. 2, mentre Folco Quilici illustra «Vento degli oceani» all'equipaggio barca Roliy Go; per la parte letteraria infine Arrigo Petacco presenta il saggio storico: Pavolini, l'ultima di Salò
14,10 **Notizie sportive**
14,45 **Discoring**, settimanale musica e dischi presentato da Emanuela Falcetti, Anna Pettinelli Elisabetta Russinova
15,20 **sportive**
15,55 **Discoring**, seconda parte
16,20 **Notizie sportive**
17,05 **Adorabili creature:** Il primo giorno non si scorda mai, telefilm — *Alan viene assunto in un giornale femminile nella cui redazione però lavorano solo donne. All'inizio si presentano varie difficoltà che la caporedattrice decide di risolvere personalmente*
17,30 **bis**, anteprima della Lotteria Italia. Gioco premi con la partecipazione dei telespettatori
18 — **di tempo di una partita di**
18,30 **Novantesimo minuto**
20 — **Telegiornale**
20,30 **Storia d'amore e d'amicizia**, sceneggiato. Con Claudio Amendola, Barbara De Rossi. Regia di Franco Rossi. Sesto ed ultimo episodio
21,35 **La domenica sportiva**, cronache filmate commenti
22,20 **Telegiornale**
22,25 **La domenica sportiva.** Seconda parte
22,45 **I concerti di «Sotto stelle»:** i Pooh. Di stasera i Pooh, sulla cresta dell'onda da diciassette anni, costantemente ai primi posti delle classifiche. Oggi ascolteremo i loro brani più noti e i due più recenti
23,30 **Tg1**

Rete due

10 — **Più sani, più belli**, documenti
10,15 Da Bormio: **Sci world series**, parallelo maschile e femminile
11,45 **Rhoda:** L'importanza di psicologo, telefilm
12,10 **Meridiana**, informazioni, testimonianze, consigli materiale d'uso per chi in casa e fuori. domenica: piante, animali, steile e altre cose
13 — **Tg2 ore tredici**
13,30 **Il giovane Garibaldi**, sceneggiato. Secondo episodio: Corsaro. Con Maurizio Merli, Anna Peria Santalia. Regia di Franco Rossi — *Il futuro Eroe dei Due Mondi s'inserisce nella lotta che i rivoluzionari del Grande combattono contro l'impero del Brasile. Si fanno assalti e si liberano schiavi alle dipendenze dei latifondisti. Garibaldi conosce Anita e nasce l'amore*
15,10 **Blitz**, un programma di spettacoli, sport, quiz e costume presentato da Gianni Minà. La puntata di oggi, intitolata «Donne e rock», attraverso filmati e testimonianze parla appunto della presenza femminile nel panorama rock italiano.
15,20 In diretta da un campo di calcio: **dei primi tempi e interviste in tribuna**
15,30 In Eurovisione da Grenoble: **Tennis**, finale coppa Davis. Francia-Usa
16,20 **In diretta campo di calcio:** risultati finali
16,30 **Blitz spettacolo**
17,30 **La parade americana**
18 — **Blitz spettacolo**
18,50 **Tg2 gol flash**
19 — **Cronaca registrata di un tempo di una partita di serie**
19,50 **Tg2**
20 — **Tg2 domenica sprint**, fatti e personaggi della giornata
20,30 **Parigi...**, spettacolo musicale con Lino Banfi, Janet Agren e Paola Tedesco. Quinta puntata. Ospite musicale: Rosanna Fratello, conterranea del conduttore della trasmissione. Il momento «serio» del programma prevede un pezzo della Traviata
21,50 **Hill street giorno e notte:** La lozione di eterna giovinezza, telefilm. Continuano le indagini sull'assassinio di Pamela Gillian
22,40 **Tg2 stasera**
22,50 **Guttuso, secolo pittura**
23,30 **Virgilio, quel savio gentil che tutto seppe**, documenti
24 — **Tg2**

Rete tre

11,45 **In tournée,** di un'estate rock. Musicale
14,45 **Diretta sportiva**, telecronaca diffusione nazionale: Monza, automobilismo: Rally Monza
17,30 **Disco In**, musicale. Seconda parte
18 — **Platea '82:** Jimmy Cliff reggae night, musicale. Quinta puntata
19 — **Tg3**
19,15 **Sport regione.** Edizione della domenica: la giornata sportiva regione per regione
— **Intervallo Pinotto**, cartoni animati
19,35 **Il Rimbambuglio**, varietà. Spettacolo con musica, cabaret e varietà. Tra i gruppi cabarettistici che intervengono troviamo il Parolone. Tra i solisti della risata compaiono gli emergenti Benedetto Casillo, Giorgio Verdelli e Carolina Palermo
20,40 **Sport Tre**, cronache e commenti
21,40 **Una città cinema:** L'Aquila da tutto il mondo maghi della fotografia raccontano il cinema d'oggi
22,10 **Tg3 - Intervallo Gianni e Pinotto**, cartoni animati
22,30 **Campionati calcio**

Svizzera

11 — **Concerto domenicale.** I finalisti concorso internazionale di Canto Vienna interpretano arie da opere di Mozart, Rossini, Schubert. Orchestra dell'Orf da L. Zagrosek
13,30 **Telegiornale**
14,35 **sfidamorte**, brivido, pericolo e mestiere
15,20 **Papà Poule:** La fidanzata di Papà Poule, telefilm
16,10 **La fabbrica Topolino**
16,35 **Silas**, telefilm. Quarto episodio: I contrabbandieri
17 — **Trovarsi in casa**, colloqui e incontri in diretta dallo studio
19 — **Telegiornale**
19,15 **I piaceri musica:** J. C. Bach, sinfonia in sol minore - W.A. Mozart, sinfonia in sol minore. Orchestra della Rai diretta da Zoltan Pesko
20 — **Il Regionale**, rassegna di fatti e avvenimenti della Svizzera
20,15 **Telegiornale**
20,35 **Un caso per due**, telefilm. Ottavo episodio: Rabbia
21,35 **Domenica sport**
22,35 **Telegiornale**
22,45 In Eurovisione da Grenoble: **Tennis:** Francia-Usa, sintesi degli ultimi singolari - Al termine: **Telegiornale**

Italia1 58-41-25-23 (Antenna Nord)

8,30 **spose**, telefilm
9,20 **Cartoni animati**
9,45 **prateria**, telefilm
10,30 **nella valle dei Comanche**, di Frank MacDonald, con Audie Murphy, Ben Cooper. western 1964 — *Un agente ha il compito di sgominare una banda che da tempo terrorizza una valle.*
12 — **La boxe**
13 — **Wroom**, settimanale automobilismo
13,30 **Cartoni animati**
14 — **Chips**, telefilm
14,50 **Arrivano le spose**, telefilm
15,40 **Jerry Lewis show**, varietà
16,45 **Bim Bum Bam**, per i ragazzi: I Superamici, cartoni animati
— **nella prateria**, telefilm
18,30 **Ellery Queen**, telefilm
19,30 **Rogers**, telefilm
20,30 **Falcon Crest**, telefilm. Nona puntata
FILM 21,30 **Come rosa al naso**, Franco Rossi, con Vittorio Gassman, Ornella Muti. Italia commedia 1976
23,5 **Grande schermo**, anticipazioni cinematografiche
23,30 **Calcio:** Juventus-Ascoli

Montecarlo

14,30 In Eurovisione in diretta da Grenoble: **Tennis, coppa Davis:** Francia-Usa. Commento Adriano Panatta
FILM 20,30 **Il generale Della Rovere**, di R. Rossellini, con Vittorio De Sica, Sandra Milo, Hanness Messemer. Italia drammatico 1959 — *Un episodio Resistenza tratto da un racconto Indro Montanelli: un truffatore viene risparmiato dai tedeschi durante l'occupazione patto che accetti di fingersi della Resistenza entrando come San Vittore e raccogliendo le informazioni dei partigiani detenuti. La vicinanza dei partigiani trasforma la coscienza del truffatore che diventa per davvero un eroe*
22 — **Asta telefonica**
23,30 **- Oroscopo - lettino meteorologico**

Capodistria

16,40 **Boxe:** da Belgrado: Il guanto d'oro
19,30 **Punto d'incontro**, settimanale dei telegiornale
20,15 **Il cacciatore di fortuna**, di William Witney, con John Derek, Joan Evans, Jim Davis. Usa western 1955 — *Un cowboy torna dopo un po' di tempo casa trova lo zio nel suo ranch per nulla intenzionato ad andarsene. Allora assolda una banda di pistoleri per farlo sloggiare, ma lo zio li paga di più, li mette tutti dalla sua parte e li lancia contro il nipote. Quest'ultimo fa strage, poi passa al contrattacco*
21,50 **Settegiorni**, rassegna settimanale degli avvenimenti più importanti di politica estera
22,05 **Notturno musicale**

il meglio alla radio

UNO (FM 92, I)

9,30 **Santa Messa**
10,15 I Cavernicoli presentano **Domenico in.** Regia di Piero Badalamenti
11 — Oreste Lionello e Loretta Goggi presentano **«Permette, Cavallo?»** Guardi, Falqui, Lionello
12,30 Maria Rosaria Omaggio Franco Latini presentano (I parte)
13,15 Renato Marengo presenta Quasi una tombola in musica
14,20 Radiouno Gr1 presentano **bianca** (II parte)
15,20 **Tutto il calcio minuto per minuto** a cura di Guglielmo Moretti
16,30 (III parte). Quiz dagli studi, musica e premi vincitori
18,30 **Gr1 Sport - sist.** Il campionato di pallacanestro all'ultimo minuto a cura Massimo Luca
19,25 **Melmoth** ovvero l'infame Sant'Oscar di Oxford
20 — Stagione Lirica di Radiouno **La du régiment.** Melodramma in due atti di Saint Georges e yard. Musica di Gaetano Donizetti

DUE (FM 95,6)

8,35 **L'aria che tira.** Tentativo domenicale di mettere a tacere sussurri e grida della vita di oggi
11 — **Quando dico che ti** Presentano Elisabetta Viviani e Gianni Giuliano
12,48 **Hit Parade 2** (ovvero caldi). Presenta Luciana Biondi
14,30 **Domenica sport** a cura di Guglielmo Moretti con Enrico Ameri e Mario
15,20 Enzo e Elisabetta Settembrini presentano **Domenica con noi**
19,50 Arnoldo Foà presenta **Sound-Track**
20,45 **musicali.** Pagine più meno celebri di grandi compositori
21,45 **Dall'altra parte** ovvero le battaglie celebri minuto per minuto
22,50 **Buonanotte Europa.** Una scrittrice, quattro città

TRE (FM 98,2)

8,30 **Concerto mattino** (II parte)
12 — **Uomini e profeti.** Programma cultura religiosa a cura di Priscilla Contardi
14 — **Antologia di Radiotre.** Folkoncerto - Ascolta Mr. President - Contro Canto - Dimensione giovani
17 — **L'angelo di fuoco.** Opera in cinque atti. Testo e musica di Sergei Prokofiev
20 — **Pranzo otto.** Musiche e canzoni pratiutto di ie
21,10 Dalla Sala Grande del Conservatorio G. Verdi **I Concerti Milano.** Direttore Zoltan Pesko

G. R. P. Canali 42-60-66

8,30 **I racconti della prateria,** telefilm
10,05 **Dal giornali di oggi,** rassegna della stampa cittadina
10,15 **Tutto cinema**
12,30 **Gli gnomi,** cartoni animati
13,30 **Le [illegible] Lupin III,** cartoni animati
14,30 **Vinovo corre,** trotto in diretta, quiz giochi premi
18,05 **Le avventure [illegible] Lupin III,** cartoni animati
18,35 **[illegible] gnomi,** cartoni animati
19,05 **Fantastico,** musicale
20,15 **Tutto cinema**
20,30 **Bonanza,** telefilm
FILM 21,30 **Una iena in cassaforte,** di Cesare Canevari, con Dimitri Nobokov, Marina Kar. Italia drammatico 1968 — *Sei rapinatori si danno appuntamento in [illegible] villa fuori mano per spartirsi [illegible] bottino di diamanti. I sei cominciano ad ammazzarsi fra loro cercando di tenere i diamanti ognuno per sé. [illegible] tutti i protagonisti uno solo sopravvive*
23,30 **La donna bionica,** telefilm
0,30 **Dal giornali di oggi,** rassegna della stampa cittadina

FILM 1 — **Gimme sensation my love,** sexy
FILM 2,30 **Una sera... [illegible] treno,** di André Delvaux, con Yves Montand, Anouk Aimée. Francia - Belgio drammatico [illegible] — *Un professore di linguistica in Belgio litiga a Parigi con la fidanzata, [illegible] poco dopo riparte per un congresso. Strada facendo il treno si ferma in aperta campagna [illegible] il protagonista tra lande desolate e paesi senza tempo comincia a vivere strane avventure. Forse [illegible] vero, forse [illegible] un sogno*
FILM 4 — **Ombre [illegible] [illegible] Grande,** di Glauco Pellegrini, con Isa Pola. [illegible] drammatico 1951 — *Una donna sposa un uomo molto più vecchio di lei. Poi quando lui si uccide teme che lo abbia fatto dopo aver saputo che lei ha un amante. [illegible] il marito è stato assassinato e proprio dall'amante che lo dichiara subito e cerca di mettersi in salvo*
5,30 **I racconti della prateria,** telefilm

Canale 5 Canali 32-36-43-61-69

8,30 **Cartoni animati**
11,10' **Golf**
12,15 **Football americano**
13 — **Superclassifica show,** i filmati delle canzoni della hit parade. Con interviste a Alice [illegible] Eugenio Bennato e filmati degli Spliff (che cantano Carbonara), di Kim Carnes (Voyeur) [illegible] Phil Collins (Thru'these Walls)
13,50 **Il circo di Sbirulino,** varietà
FILM 14,30 **Quattro donne aspettano,** con Jean Simmons, Paul Newman. Usa commedia 1957
16,30 **Thriller,** telefilm
17,30 **Premiatissima '82,** varietà. Con Claudio Cecchetto, Amanda Lear
19,30 **Flamingo Road,** telefilm
20,30 **Magnum PI,** telefilm
FILM 21,30 **La spia [illegible] domani,** di Pe[illegible] Collins, con Oliver Reed, Richard Widmark. Usa spionaggio 1975 — *Un agente Cia ha lasciato l'attività e vive a Gerusalemme. Lo raggiunge un [illegible] collega inseguito da agenti americani e russi e gli chiede il [illegible] aiuto. Lui accetta e si invischia in tortuose situazioni*
FILM 23,30 **La Calandria,** di Pasquale [illegible] Campanile, con Lando Buzzanca. Italia commedia 1972

R.T.A. Canali 62-31

12,30 **Notiziario**
13 — **Le favole della foresta,** cartoni animati
FILM 13,30 **Le [illegible] cantarono [illegible] morte [illegible] fu tempo di massacro,** con Franco Nero, George Hilton. [illegible] western 1966 — *Il solito pistolero torna al paese dopo molti anni. Prima scopre che il fratello [illegible] alcolizzato, poi [illegible] scontra con [illegible] banda di fuorilegge*
15 — **Detective,** telefilm
FILM 16 — **Fuga dalla giungla,** di L. [illegible] Collins, con George Reeves. Usa avventuroso 1948 — *Una bella ereditiera scompare nella giungla. Anni dopo due amici la cercano, s'imbattono nella solita tribù [illegible] vengono fatti prigionieri. Si scopre che l'ereditiera [illegible] diventata [illegible] regina indigena. Prima s'innamora di uno di loro, poi tenta la fuga inseguita [illegible] cannibali*
17,30 **Cartoni animati**
18 — **Lo sport**
19 — **Medusa,** telefilm
19,30 **Documentario**
20 — **Superclassifica show,** i filmati delle canzoni della hit parade
[illegible] — **Tatort,** telefilm
22,30 **Flash cinema tv**
23,30 **[illegible] selvaggio**

Telestudio (Retequattro) Canali 24-45

10,30 **La boxe**
11,30 [illegible]
12 — **Firehouse,** telefilm
12,30 **Jimmy Cliff [illegible]**
13 — **Dynasty,** telefilm
14 — **Ciranda De Pedra,** sceneggiato. Riassunto delle prime sei puntate
14,50 **[illegible] virginiano,** telefilm
16 — **Firehouse,** telefilm
16,30 **Cartoni animati**
18 — **Vicini troppo vicini,** telefilm
18,30 **Cipria,** con Enzo Tortora
19,30 **Dynasty,** telefilm
20,30 **Enzo Biagi intervista** il premio Nobel per la pace Adolfo Perez Esquivel sul dramma dei desaparecidos
FILM 21,30 **La saga dei Forsyte,** di Compton Bennett, con Errol Flynn, Greer Garson, Walter Pidgeon, Janet Leigh. Usa drammatico 1949 — *Tratta molto liberamente dal romanzo di Galsworthy, si narra [illegible] storia dei cinque fratelli già anziani con mogli e figli.*
23,30 **Vicini troppo vicini,** telefilm
FILM 24 — **Agente S3S passaporto per l'inferno,** con George Riviere, B. Simons. Italia spionaggio 1966
FILM 1,45 **Il marito in [illegible]** Italia sexy 1981

Quarta Rete Canali 22-35-67

7,30 **Videocar,** annunci economici
FILM 10 — **Il cittadino dello spazio,** di Joseph Newman, con Jeff Morrow, Faith Domergue. Usa fantascienza 1955 — *Scienziati extraterrestri lavorano sulla terra per trovare il modo di salvare il loro pianeta*
11,30 [illegible]
12 — **Il discorriere,** musicale
13 — **I Collaboratori,** telefilm
FILM 14 — **La folle impresa [illegible] dottor Chaefer,** con James Coburn. Usa avventuroso 1968
16 — **L'uomo [illegible] la valigia,** telefilm
17 — **Superstar,** musicale
18 — **[illegible] impossibile,** telefilm
19,30 **Detective,** telefilm
20 — **[illegible] impossibile**
FILM 21 — **Le frontiere dell'odio,** con Ray Milland, Hedy Lamarr. Usa avventuroso 1950 — *Lotta tra fazioni avversarie dopo la fine della guerra civile per il possesso di [illegible] miniera*
22,30 **Echo settimana,** attualità
22,45 **Astropanorama**
FILM 22,50 **Purché si faccia con gusto,** [illegible] R. Young. Usa commedia
FILM 1 — **Film**

Teleradio city Canale 63

8 — **Telefilm**
8,30 **Baldios,** cartoni animati
9 — **Gli gnomi,** cartoni animati
9,30 **Superclassifica show,** i filmati delle canzoni della Hit parade
10,30 **Laura,** sceneggiato
11,50 **Tom Horn,** [illegible]efilm
12,50 [illegible]
13,50 **Telefilm**
14,30 [illegible] **avvocati,** telefilm
FILM 15,20 **Il [illegible] di New York,** [illegible] Eugene Lourie, con Otto Kruger, John Beragrey. Usa, fantascienza 1955
17 — **Baldios,** cartoni animati
17,30 [illegible] **gnomi,** cartoni animati
18 — **Gli investigatori,** telefilm
18,50 **Smart,** rubrica cinematografica
19 — **Custer,** telefilm
19,50 **La famiglia Adams,** telefilm
20,30 **Viva la gente,** spettacolo di varietà condotto da Dino Crocco
FILM 23,30 **L'avventura,** di Michelangelo Antonioni, [illegible] Monica Vitti, Lea Massari. Italia, drammatico 1960 — *Un uomo e una donna in [illegible] cercano l'amica di lui misteriosamente scomparsa. Non la trovano ma si consolano presto*

Quinta Rete Canale 47

8 — [illegible] **famiglia intraprendente,** telefilm
8,30 **Papà ha ragione,** telefilm
9 — **Squadra [illegible]** telefilm
FILM 10 — **[illegible]lo [illegible] sole,** di King Vidor, [illegible] Jennifer Jones, Gregory Peck, Joseph Cotten. [illegible] western 1948
11,30 **Lancer,** telefilm
12,30 **Daikengo,** cartoni animati
13 — **[illegible]n,** cartoni animati
13,30 **Quella magnifica dozzina,** cartoni animati
FILM 14 — **American fever,** con Mircha Craven. Italia musicale 1978
16 — **Papà ha ragione,** telefilm
16,30 **Operazione sottoveste,** telefilm
17 — **Daikengo,** cartoni animati
17,30 **Gordian,** cartoni animati
18 — **Toriton,** cartoni animati
18,30 **Combat,** telefilm
19,30 **Una famiglia intraprendente,** telefilm
20 — **Amore in soffitta,** telefilm
FILM 20,30 **Un'americana nella Casbah,** [illegible] Hedy Lamarr, Charles Boyer. Usa poliziesco 1938 — *Pepé [illegible] Mokò sfugge alla polizia e si rifugia nella Casbah. Qui s'innamora di un'americana [illegible] e [illegible]*
22,15 [illegible] **banco della difesa,** telefilm
FILM 23,15 **L'affittacamere,** con Gloria Guida. Italia commedia

Videogruppo Canali 52-54-57

10,30 **Jess il bandito,** con Henry Fonda. Usa western 1939 — *Apologia [illegible] gesta di Jessie James. Qui diventa bandito a causa [illegible] ingiustizie [illegible] per vendicare la madre. Lo uccidono gli ex compagni perché voleva diventare onesto*
12 — **I canton dla nostra gent,** rubrica dialettale
13 — **Bastogne,** di William Wellman. [illegible] Van Johnson, John Hodiak. Usa guerra [illegible] — *Nel dicembre del 1944 paracadutisti americani si attestano sul confine belga*
14,30 **Rin Tin Tin,** telefilm
16,30 **Rin Tin Tin,** telefilm
17 — **Il discorriere,** musicale
17,30 [illegible] **Infedeltà,** [illegible] Franco Rossi, Elio Petri, Luciano Salce, Mario Monicelli, con Nino Manfredi, Fulvia Franco, Charles Aznavour, Moni[illegible] Vitti, Ugo Tognazzi, Michèle Mercier. Italia commedia 1964
19,30 **Doris Day,** telefilm
20 — **Dottor Kildare,** telefilm
20,30 **Un [illegible] di troppo,** di Etienne Perier, con Lea Massari. Francia giallo 1975
22,30 **Presa diretta,** attualità
24 — [illegible]

Tele Subalpina Canale 46

FILM 13 — **Saigon missione Vietnam,** Francia avventuroso 1963
14,30 **Cartoni animati**
FILM 15 — **L'ultimo ribelle,** con Carlos Thompson. [illegible]
17 — **Megaloman,** telefilm
FILM 17,30 **I predoni [illegible] El Paso,** Usa [illegible] venturoso [illegible]
19 — [illegible]
19,30 **Incontri con [illegible] Giordano**
19,45 **Il ventaglio,** rassegna stampa
FILM 20,30 **Cura miracolosa,** commedia
FILM 22 — **10 mila [illegible] alla deriva,** Germania drammatico 1958

Tv Flash Canali 39-26

13,25 **Kronos,** telefilm
14,20 **Prossimamente**
FILM 14,35 [illegible] **Frou,** con Dany Robin, Gino Cervi, Philippe Lemai[illegible]. Francia commedia 1955
FILM 16,25 **Totò, Peppino e le fanatiche,** con Totò, Peppino [illegible] Filippo, [illegible] Panaro. [illegible]
FILM 17,40 **Delitto d'amore,** [illegible] Giuliano Gemma. Italia drammatico 1974
20,45 **Ai confini della realtà,** telefilm
21,10 **Tatort,** telefilm
22,35 **Prossimamente**
FILM 23,35 **Film**

Primantenna Canali 37-44

19 — **Le nuove avventure [illegible] Vidocq,** sceneggiato. Torna Vidocq ma questa volta [illegible] più in veste [illegible] fuorilegge braccato dalla polizia [illegible] [illegible] delle evasioni, [illegible] in quella di capo di un corpo speciale di polizia creato [illegible] Napoleone apposta per lui
20 — **Taralucci e vino,** [illegible] [illegible] Napoli
FILM 21 — **Yuma,** Usa western 1976
FILM 23 — **Film**

Studio Nord Canali 51-56-68

10,30 **Josie,** cartoni
FILM 11 — **Sinfonia fatale,** [illegible] Douglas Montgomery. Italia guerra 1947
13,15 **Ironside,** telefilm
14,15 **Josie,** cartoni
FILM 14,45 **R[illegible] di sangue,** con Vivienne Romance. Francia drammatico 1939
16,15 **Ironside,** telefilm
19,15 **Squadra segreta,** [illegible]
20,15 **Fuori gioco,** sport
FILM 21,30 **I sette gladiatori,** di P. Luzzago, con Richard Harrison. Italia avventuroso 1962
FILM 23 — [illegible]

Telecupole Canali 27,500-64

12 — [illegible]ockey
13 — **La trattoria dei ricordi,** varietà piemontese
16 — **La famiglia Smith,** telefilm
17 — **Il mondo dei Bimbi,** varietà
18 — **Commedia [illegible]**
20 — **Boys and girls,** telefilm
20,30 **Sport flash**
20,45 **Telecomando,** prossimamente
[illegible] — **Petrol Boat,** telefilm
FILM 21,30 **Kakkentruppen,** con Oreste Lionello. [illegible] comico 1977
FILM 24 — **Sangue sul fiume,** con Corinne Calvet. Usa western 1955
1,30 **Sport flash**

A3 Piemonte 33-25-27-71-39

11 — **Cuore selvaggio,** sceneggiato
12 — **Le [illegible] [illegible] Lupin III,** cartoni animati
12,30 **Bingoo,** tombolone musicale [illegible] premi presentato [illegible] Renzo Villa. Regia di Enzo Gatta
16 — **Monkey,** cartoni animati
16,30 **La bustarella,** giochi a premi fra squadre regionali presentati da Ettore Andenna
20 — **Il mondo [illegible] Shirley,** telefilm
20,30 [illegible] [illegible] **più,** spettacolo di varietà presentato da Ric e Gian
24 — **Telefilm**

STAMPA SERA

[redacted]		PUBBLICO	
Capolavoro	★★★★★	Eccezionale	●●●●●
Ottimo	★★★★	Successo	●●●●
Favorevole	★★★	Consensi	●●●
Discuso	★★	Discordi	●●
Mediocre	★	Scarso	●

PRIME VISIONI

Ambrosio — v. Vitt. Emanuele 52, Tel. 547.007 — Lire 4500
Pink Floyd the wall, di Alan Parker (Usa-Colori) — La storia della musica e del successo del celebre complesso inglese, attraverso una vicenda romanzata. Non vietato — Musicale
15,10; 17; 18,40; 20,30; 22,30 — ★★★/●●●

Ariston — v. Lagrange 21, Tel. 548.187 — Lire 4500
Porky's (Questi pazzi pazzi porcelloni!), di Bob Clarck, con Kim Cattrall, Scott Colomby — Ambientato negli Anni 50 la vicenda di un gruppo di adolescenti alle prese con i vari sapori della vita. V. 14 — Commedia
15,15; 17,20; 19; 20,50; 22,40 — ★★/●●●●●

Arlecchino — c. Sommeiller 37, Tel. 567.100 — Lire 4500
Tenebre, di Dario Argento, con A. Franciosa, D. Nicolodi, G. Gemma (Italia-Colori) — A Roma arriva scrittore americano di gialli. Misterioso assassino commette delitti sulla traccia del suo ultimo romanzo. Viet. 18. — Giallo
15; 16,55; 18,45; 20,35; 22,30 — ★★/●●●●●

Astor — v. Viotti 8, Tel. 519.516 — Lire 4500
Tenebre, di Dario Argento, con A. Franciosa, D. Nicolodi, G. Gemma (Italia-Colori) — A Roma arriva scrittore americano di gialli. Misterioso assassino commette delitti sulla traccia del suo romanzo. Viet. 18. — Giallo
15; 16,55; 18,50; 20,45; 22,40 — ★★/●●●●●

Augustus — p. C.L.N. 248, Tel. 538.718 — Lire 4500
1990, i guerrieri del Bronx, di Enzo G. Castellari, con Vic Morrow, Cristopher Connelly, (Usa-Colori) — In un futuro sempre più violento e disperato, gruppo di giovani semina il terrore. Non viet. — Drammatico
15,10; 17; 18,40; 20,30; 22,30 — Non recensito

Capitol — v. S. Dalmazzo 24, Tel. 540.605 — Lire 4500
Classe 1984, di Mark [redacted]r, [redacted] Perry King, Timothy Van Patten, Roddy McDowall (Usa - Colori) — In un clima di esasperata violenza, cinque allievi stuprano la moglie del professore, e lui li uccide uno a uno. Viet. 14 — Drammatico
14,40; 16,40; 18,40; 20,40; 22,40 — ★★/●●●●

Centrale D'ESSAI — v. C. Alberto 27, Tel. 540.110 — Lire 4000
La notte di San Lorenzo, di Paolo e Vittorio Taviani, con O. Antonutti, M. Lozano, C. Bigali (Italia-Colori) — La storia di un paese di campagna travolto dai tragici eventi del '44, raccontata da [redacted] donna. — Drammatico
16,30; 18,30; 20,30; 22,30 — ★★★★★/●●●

Cristallo — v. Gaidin 5, Tel. 650.71.00 — Lire 4500
Grand Hotel Excelsior di Castellano e Pipolo, con A. Celentano, E. Montesano, D. Abatantuono, C. Verdone, E. Giorgi (Italia-Colori) — Tanti strani tipi e personaggi per tanti comici riuniti insieme in un grande e ricco hotel. Non vietato. — Commedia
16,10; 18,20; 20,20; 22,30 — ★★/●●●●●

Doria — v. Grattoni, Tel. 542.400 — Lire 4500
Victor [redacted], di Blake Edwards, con Julie Andrews, James Garner (G.B.-Colori) — Cantante per ottenere successo si finge [redacted] travestito da donna. Gual ed equivoci sono inevitabili. Vietato 14 — Commedia
15,15; 17,45; 20; 22,30 — ★★★/●●●●

Gioiello — v. C. Colombo 31, Tel. 580.780 — Lire 4000
La capra, di Francis Veber, con Gérard Depardieu, Pierre Richard (Francia - Colori) — Giovane maldestro e sfortunato in coppia con investigatore alla ricerca di avvenente ereditiera dispersa nella foresta sudamericana. Non viet. — Commedia
16,30; 18,30; [redacted]30; 22,30 — ★★/●●●●

Keller STUDIO — v.le Med. Camp. 4, Tel. 215.613 — Lire 4500
[redacted]: Il film pirata, [redacted] Ken Annakin, c[redacted] Kristy Mc Nicol, Cristopher Atkins, (Australia-Colori) — Ragazza in crociera organizzata sogna avventure piratesca alla classica maniera cinematografica. Non vietato. — Musical
15,15; 17,15; 19,15; 21,15 — ★★/●●●

Ideal — c. Beccaria 4, Tel. 541.523 — Lire 4500
Grand Hotel Excelsior, di Castellano e Pipolo, con A. Celentano, E. Montesano, D. Abatantuono, C. Verdone, E. Giorgi (Italia-Colori) — Tanti strani tipi e personaggi per tanti comici riuniti insieme in un grande e ricco hotel. Non vietato. — Commedia
16,10; 18,15; 20,20; 22,30 — ★★/●●●●●

Lilliput — v. XX Settem. 15 bis, Tel. 537.166 — Lire 4500
Tempesta, di Paul Mazursky, con John Cassavetes, Gena Rowlands, Vittorio Gassman, Susan Sarandon (Usa-Colori) — La storia di un uomo che tenta di trasformare in realtà il sogno del suo desiderio. Non vietato — Commedia drammatica
14,30; 17,10; 19,50; 22,30 — ★★/●●●

Lux — Gall. S. Federico, Tel. 541.283 — Lire 4500
Sogni mostruosamente proibiti, di Neri Parenti, con Paolo Villaggio, Janet Agren, Alessandro Haber (Italia-Colori) — Divertenti e tragicomiche avventure del timido personaggio nei panni di Superman. Non vietato — Commedia
15,15; 17,10; 19; 20,50; 22,40 — ★/●●●●

Nazionale — v. Pomba 7, Tel. 519.880 — Lire 4000
Dio li fa poi li accoppia, di Steno, con Johnny Dorelli, Lino Banfi, Marina Suma (Italia-Colori) — Simpatico prete viene violentato da bella e spregiudicata ragazza. Divertenti equivoci ed insaurìbili gags. Non viet. — Commedia
15,30; 17,15; 19; 20,40; 22,30 — Prima visione

Olimpia — v. Arsenale 31, Tel. 532.448 — Lire 4500
Alzati spia, di Yves Boisset, con Lino Ventura, Michel Piccoli, Bruno Cremer, Bernard Fresson (Francia - Colori) — Agente segreto in pensione da dieci anni, è richiamato in servizio per un'indagine pericolosa. Non viet. — Avventuroso
14,30; 16,30; 18,30; 20,30; 22,30 — ★★/●●

Reposi — v. XX Settembre, Tel. 531.400 — Lire 4500
Blade Runner, [redacted] Ridley Scott, con Harrison Ford (Usa-Colori) — Nel 2019 i perfetti robot c[redacted]ruiti dall'uomo si ribellano. La polizia per distruggerli impiega reparti specializzati. Non viet. — Fanta-avven.
15,30; 17,50; 20,10; 22,30 — ★★★★/●●●●●

Romano — Galleria Subalpina, Tel. 510.195 — Lire 4000
La ragazza di Trieste, di P. Festa Campanile, con Ben Gazzara, Ornella Muti (Italia-Colori) — Ritratto di una ragazza strana, ambigua e infelice, in una storia d'amore, di desiderio e di scandalo. Vietato 14 — Comm. dramm.
16,30; 18,30; 20,30; 22,30 — ★★/●●●●

Studio Ritz — v. Acqui 2, Tel. 830.821 — Lire 4000
Una commedia sexy in una [redacted] di mezza estate, di Woody Allen, con [redacted]y [redacted]llen, Mia Farrow, José Ferrer (Usa-Colori) — Scambi di coppie ironici e divertenti in una casa di campagna durante il week-end. — Commedia
16,30; 18,30; 20,30; 22,30 — ★★★★/●●●●

Torino — Via Buozzi 6, Tel. 536.353 — Lire 4500
Africa dolce e selvaggia, [redacted] Angelo e Alfredo Castiglioni (Italia-Colori) — Attr[redacted]rso 300.000 chilometri la storia del Continente nero. La pubertà, la fecondità, la purificazione, la caccia, il significato dei totem. Viet. 18. — Documentario
15; 16,40; 18,35; 20,30; 22,30 — non recensito

Vittoria — v. Roma 356, Tel. 561.700 — Lire 4500
Bomber, di Michele Lupo, con Bud Spencer, Jerry Calà, Mike Miller, Kallie Knoetze e Gegia (Italia-Colori) — Il gigantesco poliziotto dal pugno facile si accoppia questa volta con un ingenuo e strampalato tipo. Non viet. — Avventuroso
14,40; 16,40; 18,40; 20,40; 22,40 — Prima visione

PROSEGUIMENTI

Acapulco — v. Dentzetti 6, Tel. 661.264 — Lire 3000
Sesso e volentieri, di Dino Risi, con Johnny Dorelli, Laura Antonelli, Gloria Guida (Italia-Colori) — Divertenti vicende erotico-sentimentali di uno scanzonato e simpatico dongiovanni e la sua corte. Non vietato — Comico a episodi
16,30; 18,30; 20,30; 22,30 — ★/●●●●

Ambra — v. C. Balbo 77, Tel. 297.197 — [redacted]3000
Sul lago dorato, di Mark Rydell, con Katharine Hepburn, Henry Fonda, Jane Fonda (Usa-Colori) — Premiati con l'Oscar per il miglior attore e la migliore attrice, Fonda e la Hepburn nei panni di un'anziana coppia. Non vietato — Commedia
Ap. 16; ult. 22,30 — ★★★/●●●●●

Arco-Inc. — c. Pr. Oddone 31, Tel. 484.827 — Lire 3000
Domani si balla, di e con Maurizio Nichetti, Mariangela Melato (Italia-Colori) — Astronava crea interferenze nei programmi della tv di Stato e private, provocando strane reazioni nei conduttori televisivi. Non vietato — Commedia
20; 22,30 — ★★★/●●●●

Faro — v. Po 38, Tel. 832.214 — Lire 2500
Fire Fox, volpe di fuoco, di Clint Eastwood, con Clint Eastwood (Usa-Colori) — Tratta dal romanzo di Craig Thomas, la vicenda di un uomo incaricato di rubare un superaereo micidiale che serve ad uccidere. Non vietato. — Avventuroso
16; 18,10; 20,15; 22,20 — ★/●●●●

Fiamma — c. Trapani 37, Tel. 372.857 — Lire 3000
Un mercoledì da leoni, di John Milius, con Jan Michael, William Katt (Usa-Colori) — Degli inizi degli Anni 60, la storia dell'amicizia fra tre giovani campioni di surf e delle loro imprese. Non vietato — Commedia
16,05; 18,10; 20,15; 22,30 — Riedizione [redacted]

La Perla — c. De Gasperi 38, Tel. 584.791 — Lire 3500
Spaghetti House, di Giulio Paradisi, con Nino Manfredi, Rita Tushingam (Italia-Colori) — Gruppo di terroristi negri assalta ristorante italiano a Londra. Fra sequestrati e sequestratori nasce una certa amicizia. Non vietato — Commedia
15,05; 16,45; 18,30; 20,25; 22,20 — ★★★/●●●●

Massaua — p. Massaua 9, Tel. 795.983 — [redacted]
No grazie, il caffè mi rende nervoso, di Gasperini, con Arena, Crippa, Troisi (Italia-Colori) — Timido giornalista si trova in mezzo a intimidazioni e delitti durante i preparativi del Festival Nuova Napoli. Non vietato — Commedia
16,30; 18,30; 20,30; 22,30 — ★★★/●●●

Massimo — [redacted], Tel. 876.861 — [redacted]2000
Il drago [redacted] lago di fuoco, di Matthew Robbins, con Peter Mac Nicol, Caitlin Clarke, (Usa-Colori) — Intorno all'Anno Mille in un villaggio malgovernato incombe la legge di sacrificare ogni anno una vergine al drago. Non viet. — Avventuroso
14,40; 16,40; 18,40; 20,40; 22,40 — ★★★/●●●●

[redacted] Paolo — v. Cesana 60, Tel. 372.637 — Lire 2000
Io so che tu sai che io so, di Alberto Sordi, con Alberto Sordi, Monica Vitti (Italia-Colori) — Per l'equivoco di un'agenzia di investigazioni, marito scopre la doppia vita inaspettata della moglie. Non vietato — Commedia
20,30; 22,30 — ★★/●●●●●

Selene — c. Belgio 53, Tel. 874.171 — Lire 2000
Pierino colpisce ancora, di M. Girolami, con A. Vitali (It.-Col.) — Continuano le disastrose avventure del ragazzino delle barzellette. N. v. — Comm.
20; 22,30 — Non recensito
RAGAZZI: **Saludos amigos**, di W. Disney; ore 15; 17. L. 1500

Statuto — v. Cibrario 16, Tel. 487.661 — Lire 3000
Missing (Scomparso), di Costa-Gavras, con Jack Lemmon, Sissy Spacek (Usa-Colori) — Padre di giornalista americano imprigionato e quindi scomparso nel '73 in Cile indaga sulla misteriosa fine del figlio. Non vietato. — Drammatico
16; 18,10; 20,20; 22,30 — ★★★★/●●●

TEATRI

ALFIERI - TEATRO STABILE: ore 20,30 Teatro Stabile Torino presenta Anna Maria Guarnieri, Adolfo Celi in Antonio e Cleopatra di Shakespeare. Regia Mario Missiroli con Glauco Onorato, Alfredo Pea, Alberto Sorrentino. Spettacolo in abbonamento. Tel. 544.562 - 535.440. Ultimi 2 giorni.
ARALDO (v. Chiomonte 3, tel. 331.764): ore 15,30 spettacolo teatrale per ragazzi (dagli 5 ai 14 anni). Assemblea: Teatro Di un pezzo di legno del naso pazzo, interviene Virginio Gazzolo.
CABARET VOLTAIRE (via Cavour 7, tel. 516.046): ore 21 Sonata sinfonietta con intermezzo amoroso di Jean Tardieu e F. Arrabal. Teatro Presenza di Bologna.
CARIGNANO - TEATRO STABILE: ore 21 la Compagnia Ital. di Prosa dir. da G. Patroni Griffi presenta: Adriana Asti in Gli amanti dei miei amanti sono miei amanti, testo e regia di Giuseppe Patroni Griffi, con Pino Colizzi, Pina Cei, Fabrizio Bentivoglio. Tel. 544.562. Ultimi 2 giorni.
CENTRALINO CLUB (837.500): stasera recital di Bruno Lauzi.
COLOSSEO (v. Madama Cristina 71, tel. 651.034): Da stasera ore 21 sino al 5 dicembre. In prima nazionale «Brasil tropical». Posti numerati: poltronissima L. 20.000; poltrona 10.000; galleria 7.000. Prevendita presso la cassa del teatro ore 10-12; 15-19.
ERBA: ore 21,15 V Rassegna Teatro Popolare: la Compagnia «La Filodrammatica» di Troiarello in Le sorprese del divorzio di A. Bisson. Inf. tel. 690.457.
GIANDUJA MARIONETTE LUPI: ore 16 Pinocchio, con la Compagnia Marionette Lupi. Inf. tel. 530.238.
GOBETTI - T. STABILE: ore 21 Teatro di Porta Romana presenta Virginio Gazzolo in Una voce dal pianeta Beckett di Samuel Beckett. Regia di G. Romani Adami. Telef. 556.248. Ultimi 2 giorni.
ITALIA: ore 21,15 Gipo in La miseria 'd monssù Travet, di V. Bersezio. Pren. via Nizza 138, tel. 696.40.21. Ultimi giorni.
MASSAIA-BORGHIERE (v. C. Massaia 104): Stagione del Quadrifoglio ore 21 Mutatis Mutandis, D. Campton; Fa male il tabacco, A. Cechov. Compagnia Unione Culturale Artevivà Teatro.
TEATRO STABILE - SETTORE RAGAZZI - IV DIPARTIMENTO: al Teatro Piccolo Valdocco ore 10 Emilia Romagna Teatro presenta Il sole nero di G. Rodari, con Tino Schirinzi.
ADUA - IL GRUPPO DELLA ROCCA (corso Giulio Cesare, 67). E' aperta la campagna abbonamenti, per inform. tel. 274.3276 ore 16-19,30.
ARALDO (Via Chiomonte 3): Sono aperte le iscrizioni al Laboratorio Teatrale del Teatro dell'Angolo, rivolto ai ragazzi. Telefonare lunedì, mercoledì, venerdì dalle ore 16 alle 19 al 331.764.
NUOVO - FESTIVAL INTERNAZIONALE DI DANZA: si prenota per il Ballet du Grand Théâtre de Genève diretto da Oscar Araiz. C. M. d'Azeglio 17, tel. 655.662
PALAGHIACCIO e ROTELLISTI - Torino Esposizioni (v. Petrarca 39): ore 15-17,15; 20,30-22,45. Biglietto unico.

CIRCHI

CIRCO AMERICANO (Parco Pellerina, tel. 749.6178): sino al 30 novembre 2 spett. al giorno ore 16,30 e 21,15. Domenica e festivi ore 14,45 e 17,45.

RITROVI

AL BAGATELLE (str. Cavoretto, 2): 21.
ARLECCHINO: ore 21 Le Merò.
BELLE ARTI: ore 15,30-21 danza.
CIGNO D'ORO (617.286): 21 liscio.
CLUB 84: ore 21 danze
DU PARC: 21 Rokì e Raffaele.
EDEN: 15,30-21 Nuccio Nicosia.
FARO: ore 21 I Lord's.
FORTINO: 15,30 liscio. Ingresso libero. Ore 21 liscio Rommy.
GARDEN: 15,30 pomeriggio dell'amicizia, 21 ottima musica ottime serate.
LA PERLA: ore 15,30-21 danze.
LE PARADIS (v. S. Massimo 14, t. 830.775): ore 21 danze.
LE ROI - BAL MUSETTE: ore 21.
MASSAUA: ore 21 Ragazzi del Sole.
ODEON: 15,30-21 Take Five.
PRINCIPE: ore 21 orch. Acàs
TROCADERO: ore 21 La Nuova Riforma.

CHIODO'S - Piano Bar: N. Thomas, Paco, G. Palumbo (Ormea 1, 650.58.42).
GRAN BAITA NIGHT: ore 21.
IL PIRATA - Ristorante (via Cigna 23, tel. 521.16.60). orch. I Ferruggio.
MULETTO BAR - Salotto Bar (corso Casale 194, tel. 890.326): ore 19-2 al pianoforte Rory.
NORMAN - Piano Bar (via P. Micca 22, tel. 540.854): al piano Luciano.
QUEMADO - Piano Bar - Ristorante - Pizzeria (c. U. Sovietica 409, tel. 613.231).
SAN GIORGIO - Valentino - Ristorante Danze: orch. Dino Novara.
SHAKER - Piano Bar (via C. Battisti 3, tel. 532.492): Bernard Thomas, Krystyne, Renzo Gallino.
SHAKER DISCOTECA: ore 21

CAPRICE (via Sacchi 16): ore 21.
EZE PUF (via Bligny 14). Nuova gestione Fest. 15-18, 21-2. Feriale 21-2.
Y DISCOTECA (c. Vinzaglio 3). 21

ALTRE VISIONI

CONTINENTAL (via Nizza 346, tel. 697.068): **Io so che tu sai che io so**, con Alberto Sordi, Monica Vitti. Non vietato. Or. 20; 22,30 — Commedia

ERBA RAGAZZI (Corso Moncalieri 241, tel. 690.467): **Biancaneve e i sette nani**, di Walt Disney: ore 15; 16,45 — Disegno animato

FORTINO (via Cigna 47, telef. 486.560): **Più bello di così si muore**, Enrico Montesano. Un film di P. Festa Campanile. Or. 20,30; 22,30 — Commedia

HOLLYWOOD (corso R. Margherita 106, tel. 851.904): **Sballato, gasato, completamente fuso**, D. Abatantuono, E. Fenech — Commedia

JOLLY (via Vercelengo 130, telef. 280.161): **Rocky III**, di e con Sylvester Stallone. Non vietato. Or. 20,30; 22,30 — Commedia

[redacted] **ODEON** (via Venalzio 8, telefono 749.2362): **1941: allarme a Hollywood**, con J. Belushi, D. Aykroyd, regia di S. Spielberg. Or. 20; 22,30 — Comico

SOCIALE (via Courmayeur 2, tel. 850.608): **Il marchese del Grillo**, Alberto Sordi. Non vietato. Or. 20; 22,30 — Commedia

ZETA RAGAZZI (via Cibrario 88, tel. 749.29.07): **Il gatto con gli stivali in giro per il mondo**. Or. 15; 17. Per le proiezioni serali vedi zona Francia — Disegno animato

ZONA CENTRO

[redacted] CLUB (Via Principe Amedeo 5/L, tel. 544.077). Roman Polanski: **Cul de sac** (versione italiana) con Donald Pleasence, Françoise Dorléac. Or. 18,30; 20,30; 22,30 — Commedia

PO (via Po 21, telefono 839.75.02): **Tony l'altra faccia della Torino violenta**, E. Cannarsa — Drammatico

[redacted] - S. RITA - MIRAFIORI

ADRIANO (via Sacchi 65, telefono 587.715): **Paradise**, di S. Gillard, con P. Cates. Ap. 17,30 — Commedia

SMERALDO d'Essai (via Tunisi 82, tel. 3299.827): **Fracchia la belva umana**, di N. Parenti, con Paolo Villaggio. Or. 20; 22,30 — Commedia

[redacted] (corso Duca Abruzzi 102, [redacted] 598.125): Solo grandi film: **Arancia meccanica**, [redacted] Stanley Kubrick. Vieta[redacted] 18. Or. 19,50; 22,30. Segnalato [redacted] Critica — Fantascienza

ZONA FRANCIA

BERNINI (corso Tassoni 3, tel. 749.38.43): **Stardust memories**, di e con Woody Allen, C. Rampling — Commedia

ZETA d'Essai (via Cibrario 88, tel. 749.2907): **Sorciaico**, di e con Carlo Verdone, Eleonora Giorgi. Or. 20; 22,30 — Commedia

ZONA MADONNA DI CAMPAGNA LUCENTO

LUCE* (Strada Lucento 3, tel. 731.815): **Poveremmore**, di Carmelo Eappulla — Commedia

LUINI* (via Luini 90, tel. 290.339): domani **Pari e dispari**, T. Hill, B. Sp[redacted] — Avventuroso

ZONA MILANO-REGIO PARCO

[redacted] (via Tanaro 30, tel. 262.16.85): **1997 fuga [redacted] York**, non vietato — Fantapolitica

[redacted] (corso Giulio Cesare 80, telefono 284.134): **Lo squalo 2** — Avventuroso

ZONA VANCHIGLIA- BORGO PO

[redacted] TEATRO DLE MASNA' 'D [redacted] (P. S. Giulia 7, tel. 879.373): domani **Uno scerifo** [redacted] Or. 14,30; 16,30 — Avventuroso

ZONA NIZZA-LINGOTTO

CUORE* (via Nizza 56, tel. 687.888): **I predatori dell'Arca perduta**, [redacted] Harrison Ford. Or. 16; 18; 20; 22,15 [redacted]

S. LUIGI (via Ormea 4, tel. 682.471): domani **Biancaneve e i 7 nani** — Disegno animato

* Cinema a carattere parrocchiale

[redacted]

[redacted] (via Principe Tommaso 5, telefono 683.354): **Sesso acerbo**, Laura Levy. Apertura 14,30; ult. 22,30. Lire 4000

METROPOL (via Principe Tommaso 6, tel. 650.5470): **Porno college girls**, Nadine Roussial, Sylvie Schwartz. Or. 14,30; 16; 17,40; 19,10; 20,40; 22,30. Ingresso L. 4000

ORFEO (piazza Carlina, tel. 839.6701): **As you like it**. Viet. 18. Riservato Soci Naskira Club. Ap. 15; ult. 22,30

PRINCIPE (via Principi d'Acaja 45, tel. 749.6951): **Dolce pelle di donna**. Ap. 15; ult. 22,30. Ingresso 3500

REGINA (corso Regina Margherita 123, tel. 530.885): **Il mio corpo sul tuo corpo**. Ap. 10; [redacted]. 22. L. 3500

ALCIONE (c. Regina Margherita 134 tel. 5213.145): **Bocca golosa**. Ap. 15; ult. 22, se[redacted] varietà di Sandro Serafini, Raffaele e [redacted]. Or. 16,30; 18,30; 21,3[redacted]

ARTISTI EROTIC CENTER (via Giulia di Barolo 24): **Erotic fantasies**. Ap. 15; ult. 22,15. L. 2500. Ingresso [redacted] soci Number One

MILANO DOPPIA LUCE ROSSA (via Milano 8, tel. 530.256): **Incontri perversi**. Ap. 10; ult. 22,30

ROMA BLUE (via San Donato 40, tel. 487.765): **Bramosia** [redacted]. Ap. 15; ult. 22,30. Ingresso lire 2000

SPEZIA (via Nizza 170, tel. 696.3617): **Carne insaziabile**. Ap. 15. Lire [redacted]

VITTORIO [redacted] (piazza Vittorio Veneto 5, tel. 871.642): **Rassegna erotica**. Ap. 14,30; ult. 22,30

ALEXANDRA (via Sacchi 18, tel. 511.293): **Super climax**, Laura Levy. Or. 14,05; 15,45; 17,25; 19,05; 20,45; 22,30

AMERICA (via Frejus 27, telefono 446.784). **Sensual eruption**. Or. 20,15; 22,30

MAIOR (largo G. Cesare 105, tel. 287.974): **Radio taxi girls**. Ap. 15; ult. 22,30

CABARET VOLTAIRE (via Cavour 7, telefono 516.046). Tutti i giorni due film diversi dalle 16 alle 20: **Schiave del piacere - Curius**. Ingresso soci

CINECLUB (via Fratelli Calandra 15, tel. 831.662): dalle 14,30 alle 24 cont. **Rasieri und geil**. Novità assoluta.
Ingresso riservato ai soci

TEATRO
COLOSSEO
Via Madama Cristina 71 - [redacted] Tel. [redacted]
[redacted] NAZIONALE
BRASIL TROPICAL
IL PIU' FAMOSO SPETTACOLO DEL MONDO
da stasera ore 21 al 5 dic.
Festivi due spettacoli ore 16 e ore 21
POSTI NUMERATI: Poltronissima L. 20.000
Poltrona L. 10.000 - Galleria L. 7000
Prevendita presso la cassa del teatro: 10-12; 15-19

Sabato 27 Novembre 1982

STAMPA SERA

QUOTIDIANO [illegible] - TORINO, [illegible] - TEL. (011) 65.681 - CODICE DI [illegible] 10126 - [illegible] IN ABBON. [illegible] (GRUPPO 1/70) - LIRE [illegible] (ARRETRATI IL [illegible])

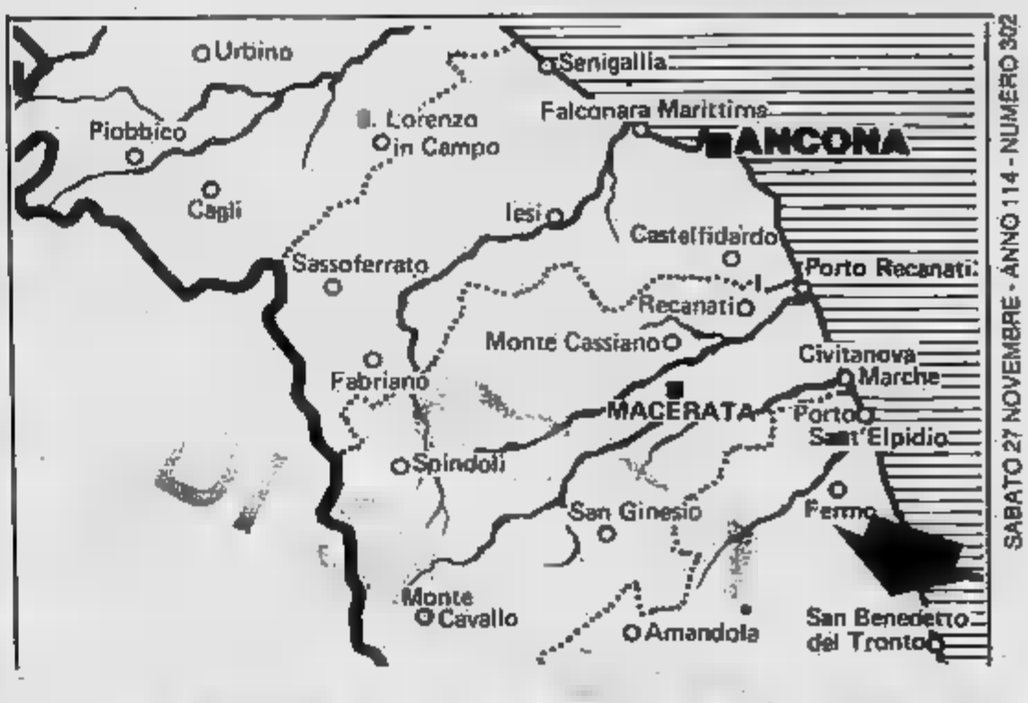

SABATO 27 NOVEMBRE - ANNO 114 - NUMERO 302

Stamane alle 5 e 30 nella stazione di San Benedetto del Tronto

Deraglia il Milano-Bari

Tre carrozze precipitano dalla sopraelevata sulla strada sottostante, in pieno centro - La motrice rotola nei giardini pubblici - Il primo bilancio: due morti, una trentina di feriti

DAL NOSTRO [illegible]

SAN BENEDETTO DEL TRONTO — Un treno passeggeri, il Milano-Bari, 30 carrozze, è deragliato nelle prime ore del mattino, mentre transitava sulla linea sopraelevata della stazione [illegible] Benedetto del Tronto. Il convoglio si è spaccato a metà: delle 15 carrozze uscite dai binari, tre sono precipitate, dopo un volo di alcuni metri, nella via principale della città; [illegible] motrice è finita nei giardini pubblici e, dopo aver devastato alberi [illegible] aiuole, si è fermata [illegible] pochi metri [illegible] case. Il bilancio, per ora, è di due morti, madre [illegible] figlia. Sono [illegible] La Rossa Marisino, 40 anni, [illegible] San Fedele (Potenza), rimasta imprigionata fra [illegible] lamiere, e Antonietta Marisino, 2 anni. I feriti sono una trentina.

La tragedia [illegible] avvenuta alle 5,30. La «Frec[illegible] [illegible] Levante», [illegible] treno partito [illegible] notte da Milano e diretto a Bari, stava attraversando la stazione di San [illegible] del Tronto, dove [illegible] [illegible] prevista la fermata. «*Ad un tratto, i vagoni hanno incominciato [illegible] sobbalzare* — hanno raccontato i testimoni —. *Le valigie sono cadute dai portabagagli, [illegible] i viaggiatori si [illegible] messi [illegible] gridare. Abbiamo sentito lo stridore [illegible] freni, [illegible] il treno ha proseguito* [illegible]

(Segue [illegible] pag. 14)

Notte di terrore a Voltri

Nubifragio - Minacciata una diga

● GENOVA — Notte di paura a Voltri, dopo il nubifragio di ieri pomeriggio. A 12 anni [illegible] dall'alluvione del 6 [illegible] 1970, la città [illegible] vissuto ore [illegible] incubo. Stamane, le [illegible] [illegible] migliorata; ma i vigili del fuoco sono pronti all'emergenza.

Il nubifragio [illegible] è [illegible] città tra le 16,30 e [illegible] 20. Il livello del Leira è [illegible] subito impetuosa[illegible], [illegible] a raggiungere gli argini, a superare qualche sbarramento [illegible] a causare allagamenti, in [illegible] Sant'Ambrogio e [illegible] via [illegible]. [illegible] zona [illegible] Acquasanta [illegible] temeva il peggio: [illegible] [illegible] [illegible] [illegible] cedere. Poi, il pericolo è rientrato. Sui Turchino alcune case coloniche [illegible] [illegible] evacuate.

La paura dell'alluvione [illegible] [illegible] allentata a Voltri solo dopo [illegible] [illegible] Un [illegible] è [illegible] colpito [illegible] un infarto; [illegible] ricoverato in ospedale.

Stamane i vigili del fuoco di [illegible] [illegible] assicurato che [illegible] [illegible] [illegible] controllo.

Altri nomi sul complotto per uccidere il Papa

AGCA HA PARLATO DENUNCIA I MANDANTI

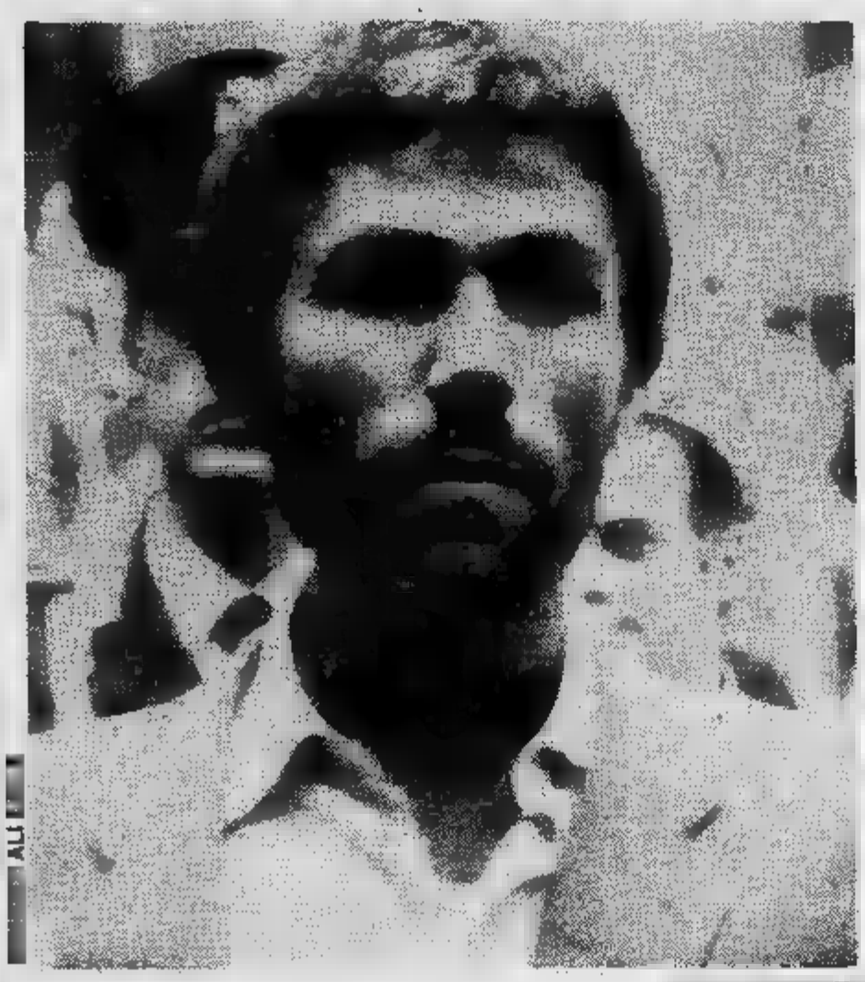
ALI [illegible]

CEDAR CELEBI

● ROMA — Alì Agca vuota il sacco. Il turco, condannato all'ergastolo per l'attentato [illegible] Papa del 13 maggio '81, oltre ad aver fatto il nome di Serghiei Ivanov Antonov — il funzionario delle linee aeree bulgare arrestato due giorni fa a Roma come complice nel tentato omicidio [illegible] Wojtyla — avrebbe anche fatto una clamorosa rivelazione. Organizzatore dell'agguato di piazza [illegible] Pietro sarebbe stato I. Gheorghieff, terzo consigliere dell'ambasciata bulgara, il «diplomatico imprendibile», coinvolto nell'affare Scricciolo (il sindacalista Uil incriminato per spionaggio). E' lui dunque il mandante? E per conto [illegible] chi?

[illegible] giudice Imposimato era già arrivato quest'estate sulle tracce del consigliere d'ambasciata.

(Segue a pag. 14)

IVANOV ANTONOV

CEDAR CELEBI

IN PIEMONTE LA TELEVISIONE E'

GRP

8 notiziari al giorno
tutte le partite del
Torino A.C.

24 ORE DI PROGRAMMI

Vi attende fino al 5 dicembre alla mostra
«Natale con i fiori... è più Natale»
Garantiamo l'autenticità del Bonsai con Marchio
C.so Vitt. Emanuele 78 - Torino - Tel. 544.775

INFORMITALIA
ISTITUTO NAZIONALE INFORMAZIONI
CONTROLLI - INDAGINI - INFEDELTA' - ESITO ASSICURATO
Corso Vittorio Emanuele 107 - Tel. 511.024 - 538.682 - Torino

OSSOLA
TORINO - C.so Vercelli - Tel. 287.021
CIRIE' - P.zza S. Giovanni 1 - Tel. 920.0243

Sono 2217 le vie che collegano i ventitré quartieri

MA QUANTI EROI

- Le arterie di collegamento fra le diverse zone cittadine portano il nome di nazioni, province, fiumi, ma alcune zone sono attraversate da vie dedicate a località geografiche della nostra regione
- Sono 433 i personaggi storici che hanno dato nome a una strada, 115 gli artisti, 109 gli studiosi, 126 gli scienziati, 38 martiri della Liberazione, un caduto sul lavoro

Duemila e duecentodiciassette vie e corsi per collegare i ventitrè quartieri di Torino.

I loro nomi consentono, in parte, di individuare la zona in cui si trovano. Nella toponomastica della rete stradale è rimasta, in particolare, la storia della nostra città, ma anche quella dell'Italia. Il tutto collegato da «arterie geografiche», cioè corsi intitolati a nazioni, province, fiumi. Certe zone sono interamente attraversate da vie dedicate a località geografiche della nostra regione.

Su 2217 componenti quest'arcipelago stradale, 1257 hanno nomi di persona, 221 nomi di origine popolare, 739 denominazioni geografiche. L'assessorato ai Servizi demografici del Comune ha realizzato uno studio statistico sulle categorie di denominazioni. Vediamo.

Come detto, sono 221 i nomi tradizionali torinesi di origine popolare e derivati da ville, cascinali, edifici. Le città, le isole, i monti e le località geografiche in genere 739.

Le distinzioni fatte per i nomi propri: personaggi storici ed eroi della Patria 433;

santi, papi e nomi religiosi 105;

pittori, scultori, architetti, incisori, stampatori 115;

poeti, letterati, musicisti, attori, commediografi 195;

storici, filosofi, filologi, orientalisti, latinisti, archeologi, benefattori, pedagogisti ed educatori 109;

scienziati, medici, economisti e industriali 126;

ministri, senatori, deputati, diplomatici, politici, giornalisti, amministratori della città 109;

martiri della lotta di liberazione 38;

caduti sul lavoro 1;

altri: 5.

Dallo studio emerge che le vie, i larghi e i lunghi in particolare, vengono intitolate a città, isole, monti, fiumi, località geografiche; i ponti, i viali e le piazze, i corsi a personaggi storici; le strade a nomi tradizionali torinesi di origine popolare.

Altra catalogazione: a Torino le vie 1849, i corsi 140, le piazze 115, i piazzali 21, i larghi 39, i lunghi 16, i viali 25, le strade 155, i vicoli 10, le gallerie 4, i ponti 23, i parchi 18.

Sei nuovi nomi per piazze e strade quest'anno

Due in centro, due nei pressi di Vercelli, uno presso via Tollegno e l'ultimo presso strada della Magra

Piazzetta Accademia Militare, piazzetta Carlo Mollino, via Gino Marinuzzi, via Stefano Tempia, Francesco Tamagno e via Martino Anglesio sono le nuove denominazioni decise dal Comune.

Piazzetta Accademia Militare — *Il 28 aprile scorso, in concomitanza con il raduno nazionale degli artiglieri in congedo, è avvenuta, con una breve cerimonia, l'inaugurazione della nuova piazzetta. E' dietro al teatro Regio via Verdi.*

Consiglio comunale ha deciso di attribuire il nome di questo luogo alla storica istituzione. La lapide ricorda: «Aveva qui sede nel maestoso palazzo disegnato da Amedeo di Castellamonte la Reale Accademia Savoia voluta Carlo Emanuele I, realizzata dalla reggente Duchessa Maria Giovanna Battista nel 1678».

Destinata alla formazione dei futuri comandanti e alti funzionari dello Stato, dopo la parentesi napoleonica fu riaperta come scuola per tutti gli ufficiali delle Armi dell'esercito Regno Sardo. Infine, si specializzò per i corsi formativi alle Armi di Artiglieria e Genio.

Piazzetta Carlo — *Sempre inaugurata il 28 aprile scorso. E' sul lato destro teatro Regio, si accede attraverso i portici piazza Castello. Carlo Mollino (Torino, 1905 - 1973) fu architetto, progettista numerose opere d'avanguardia tra quali il Teatro Regio.*

Via Gino Marinuzzi — *La via è l'ultima a sinistra corso Vercelli, lungo ferrovia Torino - Milano. Intitolata a Gino Marinuzzi (Palermo 1882, Milano 1945), compositore e direttore d'orchestra. Compose le opere Barberina, la Jacquerie, Palla de' Mozzi. Fu direttore del liceo musicale Bologna, del Costanzi di Roma.*

Via Stefano Tempia — *Ultima strada destra di corso Vercelli, fino a via Cavagno. Dedicata a Stefano Tempia (Racconigi 1832 - Torino 1878), violinista, direttore d'orchestra, compositore e critico musicale. Nel 1859 fu nominato direttore d'orchestra del Teatro Carignano. Le sue composizioni più importanti la «Messa solenne» per l'anniversario della morte di Carlo Alberto e la «Carovana», composizione per orchestra.*

Via Francesco Tamagno — *La strada è sinistra dell'ultimo tratto di via Tollegno, sino via Leoncavallo. Francesco Tamagno (Torino 1850 - Varese 1905) fu un tenore ottenne notevoli successi, culminati nell'interpretazione dell'Otello. Cantò al teatro Regio, alla Fenice di Venezia, al San Carlo di Napoli, alla Scala*

Via Martino Anglesio — *La prima via sinistra di strada de la Magra, che inizia da via Vittime di Bologna e termina a fondo cieco. Anglesio (Rocca Cana- 1853 - 1941) fu chirurgo primario dell'ospedale San Giovanni. Dedicò la opera soprattutto ai poveri.*

La Juve gioca a 245 metri di quota...

Lo sapevate che il punto più alto di Torino è piazza Massaua? Collina a parte, naturalmente. Piazza Massaua a 272,25 metri di altezza sul livello del mare. Una settantina metri più bassa di Cavoretto (metri 345,8).

La parte più alta dell'intero territorio comunale, ovviamente, il parco della Rimembranza al- Maddalene, con metri 712,22. Segue la Basilica di Superga con metri

Il punto più basso della città è piazza Enrico Toti, metri 218,8 d'altezza sul livello del mare. In genere la città si assesta su una media oscillante tra i 240-250 metri.

Alcune curiosità: le squadre torinesi (Juventus e Torino) giocano a 245 metri d'altezza, allo stadio Comunale; il carnevale Torino si svolge sui 222 metri, in piazza Vittorio; il più noto e frequentato mercato cittadino è 230 metri, in piazza della Repubblica; il primo Parlamento si è riunito a metri, in piazza Castello.

I 13 milioni di ettari torinesi sono per 10 milioni a sinistra e per 3 milioni a destra del Po. Uno spazio al 45° grado di latitudine nord e al settimo grado longitudine da Greenwich.

Oltre mille hanno nomi di persona, duecento sono ispirati alla tradizione

PER LE STRADE DI TORINO

- Andando a curiosare per le strade torinesi non è inconsueto incappare in qualche errore: anche il «grande battezzatore» comunale non è infallibile
- Così capita di leggere qualche errore grammaticale, qualche cognome scritto «alla piemontese», qualche doppia di troppo o qualche altra rimasta nel pennino
- Vi presentiamo i risultati di un piccolo viaggio di un nostro collaboratore

Si esamineranno qui, con rincrescimento, alcuni errori rilevati nello stradario di Torino. Sebbene chi scrive li abbia segnalati da molto tempo, tutti o quasi tutti, a chi dovrebbe provvedere a correggerli, le targhe viarie [illegible] rimaste finora immutate. Sarebbe facile ma ingiusto accusare subito qualcuno d'incuria: bisogna almeno tener conto che certi mutamenti spesso [illegible] si fanno perché richiedono spese ingenti (una targa di marmo debitamente incisa costa circa 40 mila lire), e i fondi sono limitati e inoltre soggetti a un'incessante inflazione. Comunque sia, pensiamo che di ogni svista o omissione i lettori debbano essere informati, perché in certi casi possono ricusare o integrare, almeno [illegible] la mente, quello che s'impone quasi con prepotenza (si tratta in fondo di documenti ufficiali) ai loro occhi.

Ma questi Scarafiotti non vogliono la «gli»?

Cominciamo considerando un errore di grammatica. Nel quartiere [illegible] (Regio Parco-Barca-Bertolla) c'è la strada Scarafiotti, che nelle targhe apposte [illegible] inizio appare come **strada dei Scarafiotti**. Ora, in italiano, davanti alla s preconsonantica si usano gli articoli lo e gli (e le preposizioni articolate **dello** e **degli**) invece di il (**del**) e i (**dei**); del resto, in piemontese si riscontra un [illegible] analogo: si dice **ij mur**, «i muri» (e **dij** [illegible] «dei muri»), ma **jë scalin**, «gli scalini» (e **djë scalin**, «degli scalini»). Aggiungiamo che secondo Pietro Bianchi, autore di una **Toponomastica torinese** non ancora pubblicata (si può consultare dattiloscritta nelle sale dell'Archivio storico comunale), la strada (degli) Scarafiotti si trova [illegible] menzionata in un documento del 1894 (ma è molto probabile che sia più antica), e ha assunto il nome dei proprietari di [illegible] vicino cascinale. Si può esser certi, in ogni caso, che il toponimo è di origine popolare.

Parlano Viotti... più vecchio di [illegible] suoi

Con una deliberazione del Consiglio comunale, il 19 novembre [illegible] la via della Palma, in cui aveva trasmesso il nome [illegible] albergo [illegible] [illegible] palma dipinta nell'insegna, fu dedicata al violinista Giovanni Battista Viotti. Secondo le targhe viarie il Viotti sarebbe nato nel 1753; nacque invece il 12 maggio 1755, a Fontanetto Po, in provincia di Vercelli (morì a Londra il 13 marzo 1824).

Nel 1935 il parroco di Fontanetto Po, ch'era un assiduo cultore della storia del suo paese, trovò indicato nell'elenco dei defunti del [illegible] un Giovanni Battista Viotti, morto all'età di un [illegible] appena. Il sacerdote non tardò a intuire che il violinista era nato dopo il 1754, e che il [illegible] **Giovanni Battista** gli era stato imposto in memoria del Viotti nato nel 1753, evidentemente un suo fratello; poté quindi correggere facilmente l'errore in cui tutti erano fin allora incorsi. Queste notizie si traggono da un articolo di Stefano Ajani pubblicato nella rivista «Torino» (si veda il fascicolo del gennaio 1956).

Invece di Stampini [illegible] «stampo» di [illegible]

Anche la data di nascita del latinista [illegible] tore Stampini è indicata in modo errato nelle targhe viarie: lo Stampini nacque infatti a Fenestrelle il 29 maggio 1855, non nel 1861; morì a Torino il 26 [illegible]. Provvide a dedicare una via a questo latinista il podestà di Torino, con una deliberazione del 25 luglio 1941.

Berrino tra i Mille ha perso [illegible] «erre»

Il 6 ottobre 1965 il Consiglio comunale [illegible] del quartiere 16 (Madonna di Campagna - Lanzo) al garibaldino Michele «Berino» (il cognome veniva scritto con una sola r). Le targhe viarie non indicano che cosa abbia fatto di meritevole il personaggio, né quando sia vissuto; ma certamente si è inteso ricordare Michele Berrino, che nacque a Bagnolo Piemonte (Cuneo) nel 1840 e morì a Pinerolo nel 1917, e che partecipò alla spedizione dei Mille. E' da notare che il cognome **Berrino** risulta scritto con due r nell'atto di nascita.

Tolta [illegible] maiuscola al critico De [illegible]

Il [illegible] dicembre 1922 un tratto della via di circonvallazione fu dedicato al critico letterario Francesco De Sanctis, nato a Morra Irpina (Avellino) nel 1817 e morto a Napoli nel [illegible]. Nelle targhe apposte nella via si legge **Desanctis** tutt'unito, [illegible] questa forma [illegible] riflette adeguatamente quella del cognome dell'illustre critico.

L'11 dicembre 1871 il Consiglio comunale approvò una proposta fatta dalla giunta il 24 novembre dello stesso anno: così «al tronco di via nel borgo San Donato, regione Bruciacuore, denominato volgarmente **via Roma**» fu «data la denominazione di **via Vagnone**, a ricordo di questo nobile patrizio piemontese, che fece spontaneo omaggio alla città dei castelli di Drosso e Borgaretto, rendendosi di lei vassallo». «Questo nobile patrizio» fu in realtà beffato, perché nelle targhe della via che dovrebbe avere il [illegible] nome si legge: **Via Antonio Vagnone - Fisico e matematico.**

La tragica via Mille non si scrive così...

Il [illegible] luglio [illegible] ricevette il nome del patriota Francesco «Millio» una via torinese, e il 9 gennaio 1956 il suo prolungamento (attualmente la via è lunga [illegible] metri e larga 18). Si tratta in realtà del mazziniano **Francesco Miglio**, nato a Rivara di Torino nel 1786 e morto (fu fucilato) a Genova il 15 giugno 1833, [illegible] si può ricavare da un articolo compilato da Francesco Poggi per il **Dizionario del Risorgimento nazionale** diretto da Michele Rosi. La lettura **Millio** è certamente dovuta a abitudini dialettali: in piemontese, infatti, non esiste il suono che in italiano si indica col digramma **gl**, e i piemontesi che devono dire **figlio**, per esempio, pronunciano spesso **fiilio**, o addirittura **fil-io**.

Salvo che nella parola **gli**, in qualche cognome (per esempio **Gliozzi**) e nella voce di origine dialettale **gliommero**, «antico componimento poetico in dialetto napoletano», il nesso gl iniziale di parola rappresenta, anche quando sia seguito da i, due veri e propri suoni consonantici, la g di **gatto** e la l di [illegible]. A questo proposito si cita solitamente la [illegible] **glicine**; qui la ricordiamo perché dal 12 settembre 1960 esiste a Torino una **Via delle Glicini** (così è indicata nell'atto d'istituzione e nelle targhe viarie), mentre a nostro giudizio dovrebbe essere detta **dei Glicini**. È vero che **glicine** è stato usato come femminile da valenti scrittori (per esempio da Guido Gozzano e da Corrado Alvaro), ma oggi quest'uso resta confinato in alcune regioni; nell'italiano [illegible] (nazionale, normale) si dice i **glicini**.

UNA VEDUTA DI [illegible]

Come un cardinale era [illegible] promosso Carlo

Gaetano Alimonda nacque a Genova nel 1818 e ivi morì nel 1891; fu oratore sacro, cardinale e arcivescovo di Torino. Nelle targhe più recenti della via che lo ricorda, il suo nome appare come **Carlo Gaetano**: evidentemente, l'abbreviazione **card.**, che si trova nelle targhe più vecchie, è stata letta (malamente) **Carlo**. La via fu intitolata a Gaetano (non a Carlo Gaetano) Alimonda il 27 ottobre [illegible] per mezzo di una deliberazione del podestà.

Così il nobile Vagnone è [illegible] smilenzito

Secondo Giacinto Carena, «il cavaliere Antonio Vagnone, che poi fu conte per l'estinzione della linea primogenita dei conti Vagnone di Truffarello e Celle, nacque nell'ottobre del 1767 a Mont-Louis», nell'attuale dipartimento dei Pirenei orientali, dove il padre era colonnello al soldo del re di Francia; fu valente mineralogista, e membro dell'Accademia delle Scienze di Torino dal 1818; morì a Trofarello il 21 aprile [illegible] (si vedano, del Carena, le **Notizie biografiche dell'accademico conte Antonio Vagnone**).

Chi desiderasse sapere qualcosa di più sul Vagnone medievale, consideri che nel luglio 1339, secondo Carlo Chevallard e Piero Frova (di cui si veda la **Cronaca di Torino**, edita nel 1972), Bartolomeo Vagnone [illegible] omaggio alla città di Torino per il luogo di Drosso; ma già Emilio Borbonese aveva notato che «circa la metà del secolo [illegible] il conte Vagnone, patrizio piemontese, signore di Trofarello, di Castelvecchio, di Drosso e di Borgaretto, faceva spontaneo [illegible] omaggio di questi due ultimi feudi alla Città di Torino, la quale vide [illegible] allargata notevolmente la cerchia del suo territorio» (si consulti l'opera **Personaggi e fatti celebri [illegible] quali presero nome le vie e le piazze di Torino**, pubblicata a Torino nel 1878).

Circa la via Vagnone, si può ancora ricordare che il [illegible] aprile 1907 fu limitata al corso Regina Margherita, e il 25 luglio 1941 incorporò un tratto di via Pietro Bagetti. In nessuna delle due occasioni si accenna però al nome proprio del personaggio a cui è dedicata; sicché non si può nemmeno affermare che l'introduzione di **Antonio Vagnone** nello stradario cittadino sia stata ufficialmente riconosciuta e accettata.

Enigmatica via [illegible] senza luogo né padre...

Non è il [illegible] di denunciare [illegible] le imprecisioni contenute nel fascicolo «Tutto Città 82 - Torino e comuni limitrofi», che accompagna la guida telefonica di quest'anno: basti dire che certe vie [illegible] mai esistite, sebbene fossero previste dai piani regolatori, e che altre sono state chiuse da molto tempo. Non possiamo però non accennare alla **via Biassana**, ch'è stata surrettiziamente inserita tra la via Cardinal Massaia e la via Giovanni Michele Boccardo. Francamente, ci piacerebbe sapere com'è nata quella via, e ancor più da dove è spuntato l'enigmatico **Biassana**.

Francesco Bertino

ARTICOLI REGALO
Nazareno Gabrielli
di
BOIDI
Via Marco Polo 15, Torino
(CROCETTA)
Listino preferenziale
per le aziende

AUTOLINEA STAGIONALE GRAN TURISMO
TORINO - CORTINA D'AMPEZZO
A partire dal 4 dicembre '82 sino al [illegible] marzo '83 ogni sabato [illegible] da Torino Terminal di C.so Inghilterra con ritorno [illegible] domenica ore 17 da Cortina.
Prenotazione e vendita biglietti presso le migliori agenzie o direttamente presso:
AUTOSERVIZI M. CANUTO
V. M. Libertà 9 - MONCALIERI - Tel. 642.707 - 642.175

INTERCAR s.p.a.
Str. VALLERE MONCALIERI
NOLEGGIO [illegible] TURISTICI
E GRAN TURISMO
Specializzati nell'organizzazione di viaggi per scuole - istituti - aziende - associazioni in Italia e all'estero
NOLEGGIO CAMPER PER OGNI NECESSITA'
Interpellateci per qualsiasi preventivo:
SETTORE AUTOBUS: tel. 642.707 / 642.175
SETTORE CAMPER: [illegible] / [illegible]

idp
ISTITUTO DENTALE PROTESI
Fossano (Cuneo) - Via IV Novembre 39
(Associato all'Università del Kentucky - Lexington - USA)
Una qualificata équipe esegue riabilitazioni parziali e totali della bocca in Analgesia ed Anestesia
— Protesi totali con metodo americano Hydro-Cast
— Protesi fissa - Ceramiche cosmetiche
— Otturazioni cosmetiche
— Terapia delle gengive e [illegible] paradenzio
— Cura dei bambini - Ortodonzia
— PREVENZIONE per adulti e bambini
— Mal di testa
— TEST CLINICI
Prenotazioni e visite 0172/62.677 - 62.751

IL PETROLIERE PENTITO TEME DI ESSERE UCCISO IN CARCERE

La deposizione di Franco Buzzoni, di Parma - Pagava le protezioni sin dal '72 a Primo Bolzani, altro petroliere - Trenta o quaranta milioni al mese di tangente per lavorare tranquillo in Piemonte

E' stato un capolavoro di funambolismo l'interrogatorio di Franco Buzzoni, 55 anni, petroliere di Parma, al processo contro il generale Raffaele Giudice, accusato di collusione con i contrabbandieri di prodotti petroliferi. Appena arrivato in aula ha protestato violentemente contro certe dichiarazioni apparse sui giornali.

Non ha spiegato, anche perché il tribunale glielo ha impedito non essendo la cosa di pertinenza del processo, quali fossero le inesattezze riportate dalle fonti di informazione ma lo si è capito nel corso dell'infuocata udienza. Buzzoni è stato arrestato di recente su mandato del giudice Aldo Cuva e i giornali hanno parlato di lui come di un petroliere pentito.

Hanno attribuito alle sue testimonianze le decisioni scaturite dopo il suo arresto. In carcere, infatti, è finito in questi giorni don Francesco Quaglia, un sacerdote molto vicino al cardinale Poletti che, secondo gli ultimi sviluppi delle indagini, avrebbe caldeggiato la nomina del generale Giudice al vertice della Guardia di Finanza.

Con questa nomina Buzzoni rischia di essere vittima di rappresaglie che, nelle nostre carceri, sono all'ordine del giorno. Teme in altre parole d'essere ucciso.

Tutta la verità sull'affare petroli, non è certo venuta fuori. Gli stessi inquirenti procedono con circospezione. Non si può quindi chiedere a un uomo che si trova in carcere di fare dichiarazioni sensazionali.

Nonostante ciò Buzzoni di cose interessanti ne ha dette. Innanzitutto si è scoperto che pagava le «*protezioni*» sin dal '72 a Primo Bolzani, altro petroliere. Non ha detto a chi finissero questi soldi ma ha detto che aveva potuto «*lavorare*» tranquillo.

Buzzoni si riferisce, per questo periodo, alla sua attività di Pavia. «*Solo nel '74* — ha detto — *fu fatta una verifica all'Omnia petroli ma risultò tutto in regola*».

RAFFAELE GIUDICE

A compiere questa verifica fu anche il colonnello Duilio Di Censo che, allora, si trovava a Milano, del nucleo regionale di polizia tributaria.

Nel '75 Buzzoni viene avvicinato da un funzionario dell'Utif di Torino che gli propone, in un tavolino del bar Ferrero, di aprire un'attività in Piemonte «*perché c'è da fare un sacco di soldi*».

Buzzoni, però, non si sente sicuro e si rivolge a Bolzani per garantirsi le solite protezioni. «*Dopo un anno* — ha detto Buzzoni — *Bolzani mi garantì che potevo lavorare tranquillamente. Dovevo pagare, però, trenta o quaranta milioni al mese. Mi venne, però, il sospetto che mi stesse vendendo del fumo e così lui mi portò a Roma, sotto l'ufficio del generale Giudice. Io rimasi in strada e lui salì con i soldi. Dopo andammo al comando generale dove incontrò col colonnello Trisolini, segretario del generale, e gli dette un pacchetto in cui mi disse che c'era del denaro*».

E' apparso chiaro che Buzzoni, in questa visita romana, ha visto qualcosa che gli ha dato maggiori garanzie ma non è stato possibile cavargliele di bocca. Bolzani, invece, era indubbiamente di casa presso la famiglia Giudice.

Su domanda del pubblico ministero, dottor Corsi, Buzzoni ha raccontato un aneddoto: «*Una volta Bolzani aveva dovuto assentarsi per quindici giorni e mi aveva lasciato un numero di telefono di Palermo. Io lo chiamai a quel numero e mi rispose una donna dicendo: "Qui Casa Giudice" chiesi di Bolzani e la donna mi rispose: "Bolzani è andato a pescare all'isola"*».

Buzzoni ha confermato quanto già detto anche dall'ingegner Denile e cioè che Giudice è stato portato in cima alla guardia di Finanza con una cordata di cui avrebbero fatto parte il cardinale Poletti, Tanassi e Andreotti.

Martedì prossimo il tribunale si recherà a Roma per interrogare il colonnello Vissicchio e mercoledì parlerà l'avvocato dello Stato.

Non ha sparato ai carabinieri Viene scarcerato dopo due mesi

Un amico lo aveva accusato di aver fatto parte di un commando che ha compiuto un furto in una villa - Era quel giorno era stato colpito da un attacco d'ernia - Lo ha dichiarato il medico

Un «amico» l'aveva accusato di aver fatto parte di un «commando» di rapinatori che aveva fatto irruzione nella villa di un industriale di Oleggio (Novara) e, fuggendo, di aver sparato contro la camionetta dei carabinieri.

Ma in quel momento — pare — era dal medico a centoquaranta chilometri di distanza. Una puntà d'ernia gli permetteva di camminare.

Giuseppe Grisetti, 23 anni, Torino, via Massari 92, è stato in carcere due mesi poi il giudice istruttore di Novara Chindami cui compete il caso ha firmato l'ordine di scarcerazione. L'imputato è stato difeso dall'avvocato Aldo Perla.

E' una storia ingarbugliata il giorno di Ferragosto. Tre banditi entrano nel giardino della villetta di Giovanni Ardizzola, un piccolo industriale di Oleggio. In casa non c'è nessuno: la famiglia è in ferie.

La porta d'ingresso è forzata: tappeti, quadri, argenteria per un valore di «decine di milioni» vengono ammucchiati nell'atrio per essere caricati e portati via. Sembra che ci siano già i ricettatori che attendono la refurtiva.

Un intoppo manda all'aria il «piano». Suona l'allarme e i carabinieri della stazione di Oleggio accorrono. Sulla camionetta c'è il maresciallo Giuseppe Allegro e il vicebrigadiere Biagio La Spada. I banditi si accorgono, sparano ad altezza d'uomo e alcuni proiettili delle rivoltelle bucano la carrozzeria della macchina.

Uno dei tre viene catturato. E' Michele Riviera, 19 anni, nato a Moncalieri, residente a Cuneo in via Passatore 53. Confessa di aver studiato il colpo con il Grisetti «e un altro». L'auto con cui erano arrivati a Oleggio l'avevano rubata alla periferia di Biella. Era una Bmw targata Arezzo di Pier Giorgio Angeli.

Grisetti viene arrestato la stessa a casa sua. Si fa trovare a letto. Deve rispondere di furto d'auto e di furto aggravato, tentato omicidio, porto e detenzione d'armi.

Il suo avvocato trova il medico che l'ha visitato il giorno dell'irruzione nella villa. «*Era malato* — ammette il professionista — *l'ho curato*». Dal dottore il Grisetti c'è andato qualche ora prima della sparatoria e «*è escluso che in quelle condizioni fisiche abbia potuto affrontare un viaggio di tanti chilometri*».

Majorettes a Torino

La Fim (Federazione italiana majorettes) ha aperto una sede piemontese a Torino (quella nazionale è a Milano) per essere più vicina alle necessità dei gruppi presenti sul territorio della Regione.

La nuova sede (via Vittorio Amedeo 15, Tel. (011) 55.33.05) è disponibile sempre per informazioni telefoniche, ed è aperta al sabato. La Fim attualmente conta oltre 4 mila majorettes e boy - twirls in tutta Italia, con una maggiore presenza nelle regioni settentrionali ed è in rapida espansione.

Com'è noto, le majorettes sono atlete - artiste che praticano una disciplina che è insieme arte, sport, spettacolo, folclore e nella maggioranza dei casi operano abbinate a gruppi e complessi bandistici. In Piemonte i complessi bandistici sono circa 400, oltre 100 sono abbinati a club di majorettes.

Sabauda: apertura serale

In occasione del 150° anniversario di fondazione della Galleria Sabauda, è stata decisa una apertura straordinaria serale della Galleria Sabauda per stasera dalle 20 alle 23.

Inoltre per il periodo 28/11 - 31/12 i musei dipendenti Galleria Sabauda e Armeria Reale effettueranno le seguenti aperture straordinarie pomeridiane. *Galleria Sabauda:* martedì, mercoledì e venerdì 15-19, esclusi festivi. *Armeria Reale:* mercoledì, giovedì e venerdì 15-19, esclusi festivi.

cronaca

Magazzino Musicale Bra (Cn) 2000 mq esposizione
Prezzi Bassi e serietà
Pianoforti (70 modelli esposti), chitarre acustiche ed elettriche (centinaia di modelli)! Tastiere mono e polifoniche di ogni livello, batterie (oltre 40 modelli esposti), assortimento grandioso di percussioni latino-americane. Amplificazione (oltre 100 modelli esposti), effetti luce (box chiuso per dimostrazioni). Garanzia minima assoluta di un anno. Rateazioni e leasing senza intermediari. Noleggi a prezzo decrescente nel tempo. Aperto anche la domenica mattina. Bra (Cn) Frazione Roreto, tel. 0172/49.55.92.

Emidio De Felice
I NOMI DEGLI ITALIANI
L'origine il processo di formazione, la tipologia, la frequenza e la distribuzione nelle diverse regioni e città, il significato onomastico e le motivazioni culturali, sociali, economiche e politiche, religiose e psicologiche, sottese alla loro adozione e diffusione.
368 pagine – L. 12.000
SARIN - Marsilio Editori

A TIRATURA LIMITATA
IN FEDELTA' ALL'ORIGINALE
UN'ARTE VIVA ALLA PORTATA DI TUTTI
«EDIZIONI DEL
Lamarmora - 10128 Torino
CATALOGO
RIPRODUZIONI DI STAMPE ORIGINALI ANTICHE
In vendita da: LIBRERIA BANCARELLA
Siccardi 4/A - Torino,

HERMES
monticone
C. Svizzera 28 ang. v. G. Medici
TORINO - Tel. 749.3878

BOIDI PROFUMERIA
Abbiamo le più belle marche del mondo
il più bel negozio d'Italia
i migliori clienti di Torino
SARA' UN CASO?
BOIDI Via Mercé Roma 19, Torino

STAMPA SERA PIEMONTE

Le notizie da tutte le province

ALFREDO BELLIZZI (Nolizia da Biella)

Cronache da Novara

I collegamenti stradali tra Piemonte e Svizzera

NOVARA — *(r. a.)* Il convegno sui trafori del Piemonte e della Valle d'Aosta è approdato ieri a Novara dopo che in precedenza il tema è stato dibattuto con prospettive diverse a Torino, Cuneo ed Alessandria. Una relazione generale dell'ing. Francesco Iannelli, per illustrare i rapporti fra la realizzazione di grandi infrastrutture nei trasporti e il territorio. Tre interventi specifici: per mettere a fuoco la situazione attuale del traffico attraverso l'arco centrale ipotizzandone i possibili sviluppi (ing. Mario Carrara); per fare il punto sulle gallerie ferroviarie sotto le Alpi (ing. Luigi Misiti) e per trattare il tema dei collegamenti viari fra Piemonte e Svizzera (ing. Mario Villa).

Questo nella mattinata. Nel pomeriggio poi, partendo da esperienze ormai realizzate come i trafori del Monte Bianco e quello del Gran San Bernardo, sono state portate esperienze specifiche, compresa quella relativa all'Autostrada dei Trafori, in base alle quali sarà possibile agli amministratori effettuare con cognizione di causa le scelte future.

Tematiche troppo futuribili? Studi a livello accademico? Potrebbe sembrare tale l'impressione al primo approccio, ma amministratori e tecnici, nell'attuale situazione di crisi generale debbono avvalersi degli studi che sono stati fatti per operare scelte razionali e, soprattutto, proiettate in un futuro che si proponga un riequilibrio delle infrastrutture. Le vie di comunicazione, infatti, devono rispondere a precise esigenze di una politica costi-benefici, e non a quella fino ad ora seguita della offerta-domanda.

In quest'ottica si può comprendere l'importanza di tutte queste iniziative che, se appaiono indirizzate agli addetti ai lavori, si propongono tuttavia di mettere gli amministratori nelle condizioni di operare le scelte migliori.

La Provincia di Novara appare dunque direttamente interessata (l'Amministrazione Provinciale ha dato il suo patrocinio al convegno), per la posizione geografica strategica e per le grandi infrastrutture che si stanno realizzando nel suo territorio (lo scalo internazionale ossolano di «Domodue») e di prossima realizzazione.

I lavori del convegno sono stati chiusi nel pomeriggio dal ministro dei Lavori Pubblici, Franco Nicolazzi. Oggi in valle d'Aosta si svolge la seconda sessione dei lavori iniziati a Novara, con una riunione al Centro Congressi di Saint-Pierre. Nel pomeriggio i partecipanti visiteranno il traforo del Monte Bianco.

Chiude la «Prealpina» altri 532 senza lavoro

TORINO — *Come una doccia fredda la notizia è piombata ieri sul Verbano: «Cartiera Prealpina Tolmezzo» ha annunciato la decisione «irrevocabile» di chiudere il 31 dicembre lo stabilimento di Verbania. Un nuovo duro colpo all'economia della zona che si ritrova con altri 532 operai senza lavoro.*

Il direttore generale delle cartiere, ing. Diomede, nel comunicare il provvedimento ai sindacati ha parlato di «decisione dolorosa ma irreversibile» *motivata dalla* «dilagante concorrenza mossa dai Paesi scandinavi ed ora anche tedeschi, che hanno impianti ad avanzatissima tecnologia».

«Non è più consentito subire altre perdite — *ha aggiunto Diomede* — e non c'è possibilità di ripresa. Abbiamo cercato idee e soluzioni ma tutto è stato inutile: la concorrenza straniera può vendere la stessa carta patinata nostra al sedici per cento in meno».

Il sindacalista Ceretti ha ribattuto che la decisione è di «gravità inaudita» *e non verrà mai accettata, per* questo *ha ammonito:* «Non sperate di cavarvela con questo annuncio: vi dovrete assumere la responsabilità di una situazione gravissima, anche per quanto riguarda l'ordine pubblico».

Secondo gli industriali la cartiera sta perdendo 700-800 milioni al mese e a fine anno avrà già accumulato un passivo di sei miliardi. Lo stabilimento di Tolmezzo perde anche lui, ma ha produzioni diversificate che consentono di sopravvivere.

Da Vercelli e Cuneo

Sindacalista boicottato dalle tre organizzazioni

BIELLA — (p. m.) *Da qualche settimana, ogni mercoledì pomeriggio, si nota nell'atrio dell'ospedale, davanti al locale messo a disposizione dai sindacati Cgil, Cisl e Uil, un tavolino dietro al quale c'è Alfredo Bellizzi, personaggio ben conosciuto nell'ambiente sindacale. Il tavolino costituisce tutto l'«ufficio» della sezione biellese della Confederazione sindacati autonomi lavoratori (Confsal), di cui Bellizzi è segretario locale: le altre organizzazioni non vogliono infatti saperne di accogliere nella loro sede la «consorella», di cui confutano addirittura la legittimità.*

Bellizzi ha perciò incaricato l'avvocato Massimo Tucci, esperto in materia, di rivolgersi alla magistratura per ottenere il riconoscimento di un diritto che a quanto risulta è fuori discussione. «La Confsal — *è stato precisato a questo proposito* — è infatti una associazione rappresentativa a livello nazionale. Tra l'altro, ne fa parte anche il sindacato autonomo degli insegnanti, che vi aderiscono in numero rilevante, notevolmente superiore agli iscritti ai sindacati "confederali". Per di più, la Confsal ha formalmente siglato l'ultimo contratto nazionale di lavoro degli ospedalieri, nel 1980».

Il comitato di gestione dell'Unità sanitaria locale 47 non esiterebbe a mettere a disposizione del sindacato autonomo un altro locale, ma è nella materiale impossibilità di farlo. Anzi, non riesce nemmeno a coprire tutte le esigenze ospedaliere. I sindacalisti Cgil Cisl e Uil si sono rifiutati di dare ad Alfredo Bellizzi copia della chiave della bacheca.

I cavalieri del Roero

BRA — *(c. g.)* «*Valorizzare i paesi del Roero, i loro prodotti, la cucina, le tradizioni, il folclore*». Questo lo scopo dell'Ordine dei Cavalieri di S. Michele del Roero nato a Bra con atto pubblico del notaio Toppino di Alba. Gran Maestro reggente è stato eletto all'unanimità il geom. Carlo Rista, direttore della Cassa Rurale di Vezza d'Alba.

L'area del Roero, cui fa riferimento l'attività dell'associazione, comprende i Comuni di Baldissero d'Alba, Bra, Canale, Castagnito, Castellinaldo, Ceresole d'Alba, Corneliano, Govone, Guarene, Magliano Alfieri, Montà, Montaldo Roero, Monteu Roero, Monticello, Piobesi d'Alba, Pocapaglia, Priocca, Sanfrè, S. Vittoria d'Alba, S. Stefano Roero, Sommariva Bosco, Sommariva Perno e Vezza d'Alba.

Da Alessandria e Asti

Due alessandrini morti in incidenti

ALESSANDRIA — *(e. c.)* Nello spazio di poche ore due giovani alessandrini, uno di Tortona, l'altro di Borghetto Borbera, sono morti in due incidenti stradali.

La prima delle vittime è Giuseppe Sacenti, 23 anni, abitante a Tortona (via Campanella) figlio unico, molto conosciuto come giocatore di basket. Era impiegato e lavorava all'agenzia di Casteggio della Banca Popolare di Milano. Tornava dal lavoro alla guida di una «127». Nell'abbordare una curva, è finito contro l'autocarro di una ditta veneta.

L'altra vittima è Marco Gambari, 17 anni, pure figlio unico. Viveva in frazione Persi di Borghetto Borbera. Mentre ieri in motorino si recava alla stazione di Arquata Scrivia per raggiungere in treno Alessandria, dove frequentava l'Istituto tecnico industriale «Volta», all'incrocio di Borghetto si è schiantato contro un autocarro che eseguiva una manovra di retromarcia ed è morto sul colpo.

La cultura francese

ALESSANDRIA — (e. c.) *Cinquanta docenti di licei e istituti magistrali di diverse città italiane partecipano ad un seminario nazionale di studi che, organizzato dal ministero della Pubblica istruzione, si svolge da lunedì prossimo a sabato 4 dicembre ad Alessandria. E' sul tema «Storia della critica e interpretazione dei testi letterari francesi» e costituisce un avvenimento culturale di grande rilievo.*

Il convegno si tiene al Liceo scientifico «Galilei» e tra i relatori figurano studiosi di critica letteraria e docenti di Università italiane e francesi. I lavori verteranno su temi di interesse culturale e didattico.

«Bianchi» pregiati e barbera migliore

ASTI — Diverse proposte per migliorare la vitivinicoltura piemontese sono state stilate in un documento da quattro gruppi di studio. Vi emergono tutte le difficoltà in cui si trova oggi il settore, in particolare nell'Astigiano, e quasi del calo dei consumi e delle esportazioni, per i quali fa eccezione solo lo spumante.

Per migliorare la commercializzazione i punti indicati sono: potenziamento dell'immagine del vino («*Gridare che il proprio vino è il migliore non è sufficiente, bisogna poterlo dimostrare*»), azione volta a fare chiarezza sul mercato, nuove strutture commerciali.

In un altro punto viene posta con urgenza la necessità di introdurre nell'Astigiano vitigni pregiati che possano fornire prestigiosi vini bianchi. Intanto, lo stesso barbera deve essere migliorato nella qualità e si devono ridurre i costi di produzione.

Oggi
E' UNA AGENDA
Nazareno Gabrielli
VENDUTA ESCLUSIVAMENTE DA
BOIDI
via Marco Polo 15, Torino
(Crocetta)
LISTINO PREFERENZIALE PER LE AZIENDE

LETTO A CASTELLO «DUPLO»
Avete problemi di spazio per arredare la vostra casa in città, al mare, e ai monti?
Ci hanno pensato i F.LLI BERGALLO
In metri 2,06x2,02x0,25 avrete due comodi letti sempre pronti Modello brevettato

F.lli BERGALLO
È DEL [illegible]
Corso Emilio Cesare 179
Tel. 202.252 - Torino

COALA®
il caldo che costa meno
1/3 di [illegible]
GARANZIA [illegible]
ELETTRORADIATORI BREVETTATI SVEDESI
a flusso d'aria con termostato incorporato

Nessuna spesa di impianto, né caldaie, né bruciatori, né tubazioni, né cisterne
Lo comprate, lo [illegible] avete subito
Per la vostra villa il [illegible] alloggio la [illegible]
Non brucia ossigeno
NESSUN PROBLEMA D'INSTALLAZIONE
ESCLUSIVISTA
provera & C. s.p.a.
10152 Torino - c. Napoli 32 tel. (011) 85.93.93 (5 linee)

Salone de LA STAMPA
Libreria Concessionaria dell'Istituto Poligrafico e Zecca dello Stato
Via Roma, [illegible] - Telefono [illegible]
ACCETTAZIONE [illegible] Gazzetta Ufficiale

LABEO s.r.l.
commerciale - immobiliare
SPECIALISTI IN:
CESSIONE ATTIVITA' COMMERCIALI
AFFITTO VENDITA LOCALI INDUSTRIALI
CEDERE AZIENDE E NEGOZI
AFFITTARE VENDERE
CAPANNONI INDUSTRIALI
E' DIFFICILE
PER LE COSE DIFFICILI
OCCORRONO SPECIALISTI
NOI LO SIAMO! TELEFONATECI
DI TORINO 10143
VIA G. COLLEGNO [illegible]

NATALE FACIT

La Facit [redacted] [redacted] «fare regali utili» per [redacted] scegliendo [redacted] i suoi assortimenti di attualità e qualità per la donna, l'uomo i bambini

Divertiti a risparmiare scegliendo liberamente

FACIT
Mercato della Confezione

Via M. Pietà 2 — Via Nizza 368 — C.so Vigevano [redacted]
Via Viotti 6 — C.so Spezia 22 — C.so Botta (Ivrea)
ed ora anche in via Stampini 46, inizio Strada Aeroporto

ECONOMICI

La tariffa è di L. 2100 [redacted] riga. Rubrica 6: operai/impiegati L. 1125, [redacted] L. [redacted], dirigenti L. 1700. Rubrica 9 e 11 (domande) [redacted] L. 1125. [redacted] urgenti data [redacted] o neretti il doppio. Neretti urgenti, data [redacted] o urgentissimi il triplo.

[redacted] ECONOMICI VIA FILO
Gli annunci economici per **La Stampa** e **Stampa Sera** possono essere ordinati a [redacted] zo [redacted]fono al seguente [redacted] 650.2165 (3 linee con ricerca automatica).
Il relativo pagamento dovrà essere effettuato presso qualsiasi Filiale dell'Istituto Bancario San Paolo di Torino o della Cassa [redacted] Risparmio di Torino secondo [redacted] modalità che verranno fornite.

In tema di offerte di impiego o lavoro, l'editore ricorda che la legge 9.12.1977 n° 903 vieta discriminazioni sul sesso e l'inserzionista è impegnato a rispettare tale legge.

2 Affari e capitali

ATTENZIONE finanziamenti fiduciari [redacted] ipotecari artigiani commercianti piccoli e medie industrie. Via S. [redacted]. [redacted]. 539.026.
FAIT Finanziamenti su automezzi [redacted] immobili celerità riservatezza tassi modici. Torino [redacted] Avogadro 19, [redacted]: 510.138 - 590.297.

3 Aziende, negozi

A.A. [redacted] 638.038 - 679.654 cessione rilievo negozi. Visite in loco per valutazioni commerciali senza spese.
[redacted] 638.038 pelletteria elegante e signorile [redacted] Traiano, [redacted] pluridecennale, cede 43 milioni più merce.
ABAMEC [redacted] abbigliamento zona turistica [redacted] Courmayeur, arredo [redacted] e di classe cede 23 [redacted] merce.
[redacted] alimentari [redacted] verdura via Madama Cristina zona Raffaello buon incasso ampio locale L. 15 milioni. Tel. [redacted].
AFFARONISSIMO latte[redacted] con licenza [redacted] e panetteria retro abitabile [redacted] per seri motivi [redacted].
[redacted] affare cedo [redacted] vicinanze mare eventuali [redacted] pagamento. Tel. (0182) 43.013
[redacted]**VIATA** [redacted] Parella ottima [redacted] ne 400 mila incasso giornaliero [redacted]. 380.810.
[redacted] bar [redacted] super alcolico ampi [redacted] arredamento nuovo [redacted] se[redacted] vende [redacted] minimo anticipo. Tel. 380.208.
[redacted] occasione [redacted] negozio ali[redacted] causa anzianità L. [redacted] milioni. Tel. 0184 264 788 sera.
CASUAL moda giovane [redacted] piazza Sabotino nuovo 2 [redacted] mq 60 tabelle IX X XIV buon reddito 62 milioni Borna [redacted].
[redacted] pelletteria attività [redacted] angolare 6 vetrine 4 tabelle locazione [redacted] gi[redacted]. Borna 505.164.
[redacted] cedo albergo [redacted] avvia[redacted] con [redacted] campi bocce ampio parcheggio. Tel. 906.8206 - 905.9287.
ELEGANTE profumeria doppia cabina estetica ottimo incasso cedesi a L. 57 milioni 500 mila si [redacted] eventuali permute. Tel. 210.672 - 2[redacted].
F. ZANONCELLI [redacted] cede [redacted] corso grande passaggio moderno [redacted] coperti bar super clientela [redacted] ottimo reddito per famiglia competente.
[redacted] colorificio Borgata Parella ottima [redacted] punto di forte passaggio vendesi. [redacted].
INGROSSO minuto moquette [redacted] cede o associa mq 470. Inca[redacted] milioni. [redacted] utili. Marce facoltativa. Facile conduzione. Richiesta 150 milioni. Franà 511.090.
[redacted] zona [redacted] Massaua ottimo incasso arredamento [redacted] cedo L. 23 milioni. [redacted].

MERCERIA [redacted] ottima posizione ottimo incasso vendo per ragioni di salute. Tel. 633.429.
OCCASIONISSIMA minimarket unico in [redacted] il quartiere utile mensile 4 milioni avendo per scioglimento società. Tel. 201.083.

4 Terreni

CIRIE' [redacted] Carlo Canavese zona [redacted] terreno edificabil[redacted] 1100 per villetta unifamiliare. Tel. 920.0275 - 920.8848.
[redacted] Piossasco 1700 mq già con struttura [redacted] 218 mq più mansardato oneri assolti vendo. Telefonare 307.748 - 399.706.
TERRENO [redacted] progetto 3 villette a schiera Cascina Vica cediamo 2 lotti, a privati e impresa San Paolo tel. [redacted]

5 Locali e negozi

offerte

A.A. [redacted]SO fabbricato uso industriale costruzione 1964 450 mq [redacted] 4,50 palazzina uffici 5 [redacted] seminterrato magazzino 120 mq bingresso carrai zona barriera Lanzo vero affare 380 milioni. Tel. 517.591
AFFITTASI villaggio I Lauri Vinovo Ippodromo box per camper [redacted]. 510.359 [redacted] in cantiere sabato e domenica mattina.
CENTROCASA 513.831 via Monte [redacted] Pietà buon investimento moderno negozio pettinatrice 85 milioni stabile signorile.
[redacted] 513.831 corso Unione Sovietica Fiat Sud [redacted]bile signorile ufficio: salone 2 [redacted] servizio, 79.300.000 meno mutuo.
COLLEGNO impresa vende [redacted] zona tangenziale adiacente Hotel K11. Tel. 517.406.
FINALE Ligure [redacted] muri [redacted] e senza licenza mq [redacted] libero. Telefonare 019 600.885 - 85.152.
IMPRESA vende negozi ristrutturati [redacted] via Garibaldi 55 superficie 80-100 mq. mutuo rateazioni permute. Tel. 741.2650
[redacted] volendo libero centrale (via Belfiore - corso Marconi) [redacted] 2 vetrine e servizio L. 22 milioni. [redacted]. 519.017 - 519.085.
[redacted] Tornese [redacted]trale via Roma vendiamo locali commerciali mq 38 e mq 70 attività primarie. Immobili Italia 585.836.
PRIVATO locale Pianezza statale Torino libero mq 100 volendo divisibile adatto esposizione ufficio vende, agevolazioni pagamento, permute. Tel. 780.4163 ufficio.
[redacted] locale [redacted] statale Torino libero mq [redacted] volendo divisibile adatto esposi[redacted] ufficio [redacted]do. Agevolazioni pagamen[redacted], permute. Tel. 780.4163 ufficio.

SANGANO
[redacted]rivato [redacted] a prezzo interessante 2 negozi [redacted] adatti anche uso ufficio. Dilazioni permute. Tel. (011) 658.479 - 650.8764.
VIA Massena 7 libero subito muri uso negozio mq. 65 L. 30 milioni più 25 milioni mutuo e dilazioni. Tel. 632.695.
VIA Villafranca Piemonte vendiamo muri [redacted] pizzeria affittata a L. 25 milioni. Tel. [redacted].

7 Offerte lavoro e impiego

impiegati

[redacted] immobiliare [redacted] funzionari e acquisitori-venditori buona presenza automuniti riconosce fisso più ottimi incentivi e provvigioni. Tel. 441.468 - [redacted].
[redacted] geometra pratico ufficio tecnico disegno contabilità lavori. [redacted] attività Nord Torino. Tel. [redacted].

[redacted] RELAZIONI
[redacted] DI [redacted]
cerchiamo personale femminile [redacted] grinta, cultura, bella presenza, [redacted] superiore, conoscenza di [redacted] lingue estere. Esaminiamo anche part [redacted]. Disponibilità di orario. Ottima retribuzione. Pre[redacted] corso Francia 104 ore 13-15 - 18-20.

8 Rappresentanti

CERCANSI ispettrici/tori per organizzazione [redacted]no dati in [redacted] Piemonte, Liguria. Guadagno lordo 3 milioni. Telefonare per appuntamento 075.850.3217

RISERVATO
a due abili venditori [redacted] servizi [redacted] zionale [redacted] Richiedesi: documentata esperienza, minimo anni 22, volontà di affermazione, serietà. Offresi: zona lavoro Torino, corso di formazione retribuito (1 milione 800 mila), portafoglio clienti, [redacted], elevate provvigioni. Telefonare [redacted] appuntamento al 599.897 - 585.902.
SOCIETA' commerciale ricerca [redacted] giovani venditori/trici per [redacted] Piemonte anche plurimandatari. Si richiede [redacted] e dinamismo. Tel. 011/384.850 pomeriggio

15 Autovetture

A. [redacted] in contanti pagando il massimo qualsiasi vettura e permutiamo. C. Vercelli 66 - Torino, 230.881 - [redacted].
A. RITMO [redacted] Tc [redacted] Ts X5 corso Vercelli 66 Torino. Tel. 230.881 - 238.975.

[redacted]
recentissime vetture non sinistrate, anche semestrali in contanti. Autogilia corso Umbria 35. Tel. 481.674 (aperto sabato)
ACQUISTIAMO Fiat 500 126 127 A 112 Fiesta Renault 5 non [redacted] con[redacted] Autostadio [redacted] Agnelli [redacted]. 326.[redacted].
ACQUI[redacted] pagando massimo [redacted], [redacted] da, 112, Ritmo, 131, Alfa Romeo, Delta, Bmw, Fiesta, R4, [redacted], R14. Corso Raffaello 3. [redacted]. 658.[redacted].
[redacted] vetture pagando il massimo in contanti. Lincarauto, corso Principe Oddone [redacted] a [redacted] 72 (anche il sabato). Telefoni 472.047 - 581.008.
ANCHE a rate privato vende bellissima Giulia Diesel fine '77, [redacted] proprietario, tenuta con cura [redacted] chilometri. Tel. 329.0081 ore ufficio sig. Negri.

ARGENTA 2500 DIESEL
13 mesi 13.000 [redacted] azzurra metallizzata tetto apribile [redacted] direzione tenurabile con possibilità di leasing L. 12 milioni 500 mila. Autosta[redacted], [redacted] Carena 2, tel. 472.710 - [redacted].
AUTOCITY nuova commissionaria Fiat Lancia Autobianchi v[redacted] pronta consegna assistenza tagliandi in giornata vasto assortimento usato revisionato via Pianezza 202 angolo corso Cincinnato. Telefonare 739.5025.
[redacted] 520 [redacted] metallizzato perfette condizioni generali L. 3 milioni 900 mila, Prettiautomobili, via San Donato 81.
BMW 520 6 cilindri [redacted] condizionatore perfette condizioni garanzia. P[redacted] via San Donato 81
CORSO Orbassano [redacted] auto d'occasione [redacted] prezzi migliori. Anche il sabato tel. 503.461.

DIESEL
tutte [redacted] marche usate e nuove [redacted] Vercelli 66 Torino tel. 230.881 - 238.975.
JETTA diesel 8 [redacted] km. 13 mila come nuova. Prettiautomobili via S. Donato 81.

MINI MINOR
150.000 DI ANTICIPO
[redacted] Minor ben tenuta con impianto frenante nuovo con sole L. 150 mila di anticipo e L. 48 mila mensili [redacted] cambiali. L'Angolo degli Affari: Gencar, corso Siracusa [redacted], tel. [redacted].00 81.

PER LA [redacted]
della vostra automobile nuova c'è Soima Auto concessionaria Renault. Prenotando entro il 31 dicembre 1982 vi offriamo vantaggi esclusivi impedibili: Renault Card, anticipo [redacted] fino a [redacted]. Contattateci per informazioni. Soima Auto [redacted]naria Renault, corso Giulio Cesare 186, telefoni 205.1977 - 206.2005.

PER LA [redacted]
della [redacted] auto d'occasione sempre di [redacted] Soima Auto. Vi offriamo autovetture [redacted] testazioni fino a 36 [redacted], [redacted] senza anticipo, [redacted] quote mensili a partire da L. 60 mila. Soima Auto, corso Giulio Cesare 186, telefoni 205.1977 - 206.2005.
PRIVATO vende anche a [redacted] Opel [redacted] 2.3 accessoriata [redacted] grigio [redacted]lizzato del 1979 in perfette condizioni. Tel. 329.00.81 [redacted] ufficio chiedere di Gianni.

RANGE ROVER
anno 75 verde inglese condizionatore idroguida vetri elettrici [redacted] grigio copriliari doppi [redacted]bile impianto radio veramente bella 12 milioni 500 mila. [redacted], via Carena 2, [redacted]. 472.710 - [redacted].

REKORD DIESEL
850.000 DI ANTICIPO
Opel Rekord [redacted] modello super lusso, colore metallizzato [redacted] a posto [redacted] L. 850 mila di anticipo e L. 107 mila mensili senza cambiali. L'Angolo degli Affari: Gencar, corso Siracusa 33, tel. [redacted].00.81.
[redacted] Gti verde [redacted] ulti[redacted] tipo, [redacted] mesi con garanzia e Audi 80 Gl [redacted] grigio chiaro, 10 [redacted] con garanzia della casa [redacted] Volkswagen Pastorino corso Sebastopoli [redacted].

TOYOTA [redacted] CRUISER
[redacted] '79 [redacted] visone km 40 mila [redacted]mente perfetta L. [redacted] milioni 500 mila. Autostatuto, via Carena 2, tel. 472.710 - 472.695.

128 FAMILIARE
[redacted]
350 mila di anticipo e [redacted] mila 800 lire al mese, senza cambiali per 128 caravan ben tenuto, gommatissimo. L'Angolo degli affari: Gen[redacted] Siracusa 33, [redacted]. 329.0081.
131 TC 1[redacted] bianco unipropietario 11 mesi come nuova con garanzia vende concessionaria Pastorino, corso Sebastopoli 227.
[redacted] 1300 1979 [redacted] condizioni [redacted] garanzia. Prettiautomobili, via San [redacted] 81.

18 Acquisto alloggi

A. FUNZIONARIO statale acquista camera cucina in Torino o prima cintura pagamento in contanti. Tel. 502.145.
[redacted] libero 4 vani o [redacted] in [redacted] Crocetta o precollina pagamento in contanti. Tel. 650.4096.
ACQUISTO alloggio (anche non libero subito purché garantito [redacted] aprile) pagamento 50% subito [redacted] consegna chiavi. Tel. 517.591 chiedere signor Orso.
ALLOGGI, stabili, ville, rustici, casette in qualsiasi zona? Ca[redacted] pagabenecontanti! Aperto sabato pomeriggio. Corso Massimo d'Azeglio 23, telefono 011 650.3805.
[redacted] trasferimento acquisto alloggio in Torino comodo mezzi pubblici. Tel. 0141 32.934 signor Gianni (ore negozio).
CERCASI zona Pozzo Strada Parella libero 3 vani cucina doppi servizi piano alto meglio con terrazzo. Tel. 958.0861.

GRIMALDI
Torino, c. Re Umberto 54, tel. 505.918, [redacted] organizzazione di intermediazione immobiliare [redacted] a [redacted]ela con personale altamente specializzato, garantisce risultati ottimali. Pagamento immediato in contanti.

SIGNORILISSIMO
[redacted] acquistare appartamento libero 110-150 mq Crocetta o zona centrale [redacted] sia luminoso e tranquillo. [redacted]. 547.244.
SOCIETA' finanziaria cerca acquistare in Torino [redacted] in blocco anche totalmente occupato consistenza [redacted] camere. Si [redacted] intermediari. Tel. 741.3125.

19 Vendita alloggi

A.A.A.A. 12.500.000 più mutuo libero via Saorgio (Borgo Vittoria) [redacted] con angolo cottura bagno ingresso 2 [redacted]coni e cantina. Per informazioni tel. Casalegno 839.8444.
[redacted] **25.000.000** più mutuo libero [redacted]va (Vanchiglia) spazioso salone [redacted] cucina bagno. Casalegno 839.8444.
[redacted] più mutuo libero corso Toscana recente camera tinello cucinino bagno posto auto. Casalegno 839.8444.
A.A.A.A. [redacted] più mutuo e [redacted] più mutuo Settimo (To) frazioniamo alloggi [redacted] stabile. Casalegno 839.8444.
A.A.A.A. 34.000.000 più mutuo libero via Buriasco (Mirafiori) [redacted] 2 camere tinello [redacted]cinino biservizi. Casalegno 839.8444.
A.A.A.A. [redacted] più mutuo libero Cascine Vica (To) spazioso 2 ca[redacted] cucina [redacted] bagno. Casalegno 839.8444.
A.A.A.A. [redacted] più mutuo [redacted] corso Palermo saloncino 2 camere cucina bagno cantina. Casalegno 839.8444.
A.A.A.A. [redacted] più mutuo libero [redacted] alloggio in palazzina 2 [redacted] cucinino bagno ingresso 2 balconi [redacted] box auto e ripostigli. Casalegno 839.8444.
A.A. DIRETTAMENTE società vende alloggi e negozi affittati via Castel Gorfiberto 148, rivolgersi a Vesperuno ore 17-19 feriali oppure tel. 733.639.
A.A. [redacted] A [redacted] vende libero corso Peschiera vista panoramica camera tinello cucinino ingresso [redacted] cantina [redacted] riscaldamento centrale, mq 50 L. 33 milioni [redacted] mi[redacted]. Tel. 506.608.
[redacted]**ALCASE** B libero Crocetta via Pastrengo saloncino 3 camere cucina [redacted] mq 165 L. 230 milioni. [redacted].608.
A.A. [redacted] C libero affare pressi piazza Bengasi camera tinello cucinino servizi mq 45 L. 31 milioni. Tel. 506.608.
[redacted] **FIDALCASE** D libero [redacted] Traiano [redacted]gnorile 2 camere tinello cucinino ingresso servizi mq 90 L. 75 milioni. Tel. 506.608.
A.A. [redacted] E libero pressi [redacted] Sebastopoli [redacted] tinello cucinino servizi [redacted] 75 L. 63 milioni. Tel. 506.608.
A.A. [redacted] G libero [redacted] Campagna 2 camere tinello [redacted] ingresso servizi cantina L. [redacted] milioni 500 mila. Tel. 506.608.
A.A. [redacted] H affare [redacted] pressi Re Umberto saloncino 3 [redacted]re cucina servizi mq. 150 L. 125 milioni. Tel. 506.608.
[redacted] **FIDALCASE** L libero piazza Carducci soggiorno 2 camere cucina ingresso servizi mq 95, L. [redacted] milioni. Tel. 506.608.
A.A. [redacted] vende [redacted] Grugliasco 2 camere tinello cucinino ingresso servizi L. 68 milioni 500 mila. Tel. 506.608.
A.A. FIDALCASE [redacted] libero affare None signorile recentissimo 2 camere cucina servizi box auto L. 63 milioni. Tel. 506.608.
A.A. OCCASIONE inizio via Cigna, ingresso camera cucina bagno 2 balconi [redacted] milioni 300 mila Fallia & Bertinetto 741.2874.
A.C.S. affare libero via P. Amedeo ingresso 2 camere cucina bagno ripostigli 41 milioni permute dilazioni. Tel. 835.135.
A.C.S. libero [redacted] cucina 2 [redacted] piano alto signorile [redacted] milioni [redacted]mute dilazioni. Tel. 835.135.
A. LIBERO camera cucina bagno ristrutturato [redacted] Borgo Vittoria 35 milioni. [redacted]. 517.591.
A. LIBERO camera tinello cucinotto zona Francia-Massaua 41 milioni 500 mila. Telefo[redacted] 517.591.

(continua)

Salone "Hobby '82" - 19-27 Novembre

Il centro **Philips**
C.so Lombardia 200-TO
Tel. 734292
e
Concessionaria Opel GM
auto3000 s.n.c.
C.so Traiano 14-TO
Tel. 610804
presentano:
Personal Car HI-FI
tutto per l'autoradio [redacted] CB
con i suoi ***HI-FI Car*** *sulla* ***Opel Corsa****, la piccola della Opel*

E' arrivata la «ginnic music» dagli Stati Uniti fino a Borgo San Dalmazzo

Nel Cuneese i primi adepti italiani del nuovo verbo: lavorare per la salute del corpo, ma divertendosi e a suon di musica - Ieri sera spettacolo divulgativo

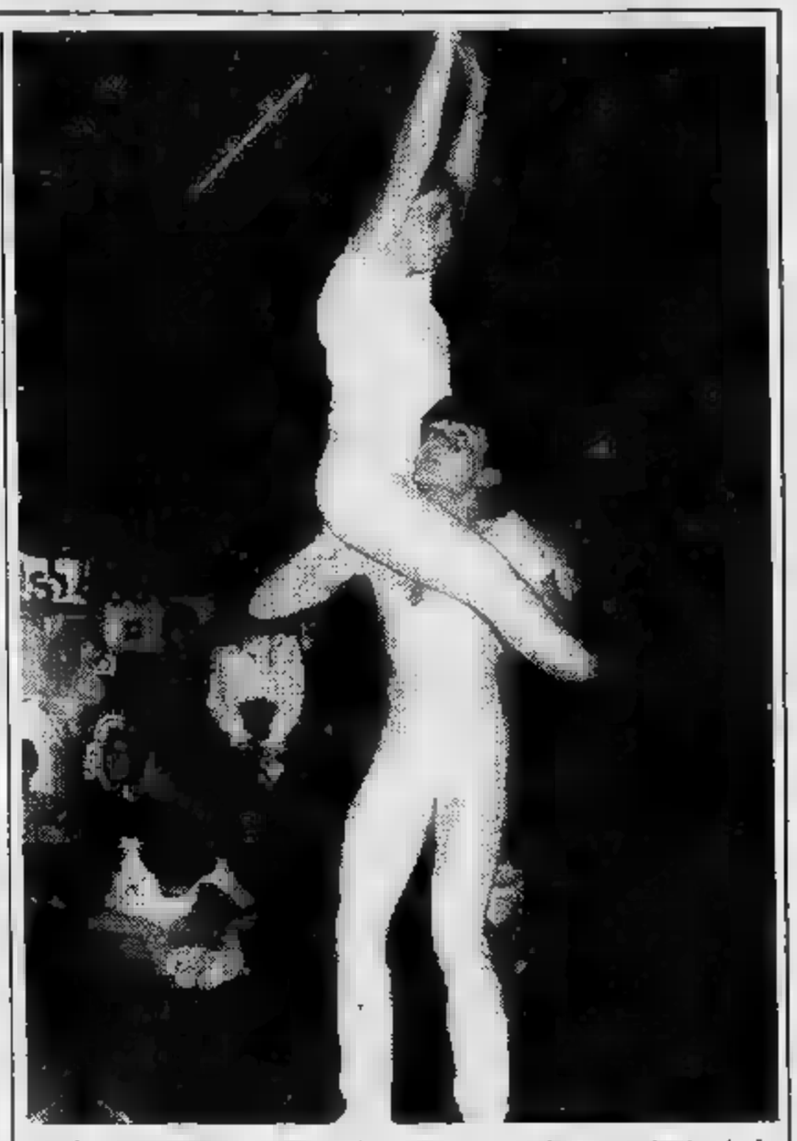

CUNEO — La «disco music» è al tramonto? Nessuna paura, dall'America arriva la «ginnic-music» che ci fa fare del sano sport al ritmo di Donna Summer con manubri, bastoni e tappetini in pista. «Lavorare per la salute, per il corpo, divertendosi: la formula è tutta qua»: Anna Blengino, 30 anni, direttrice della Ginn-Music di Cuneo ha fatto di questa regola una filosofia ed una professione ed i primi risultati li hanno visti ieri sera nella discoteca Back di Borgo San Dalmazzo dove in pista sono scese, poco prima di mezzanotte, quindici ragazze che hanno svolto esercizi da palestra muovendosi secondo i tempi dei brani di Grace Jones o di Toto.

Emozionate, sudate, attentissime le «allieve» hanno lavorato i muscoli per rassodare fianchi e sedere, seguite nelle loro evoluzioni ginniche da poco meno di settecento spettatori.

«Abbiamo voluto organizzare questa serata per fare conoscere la nostra attività ad un pubblico sempre più vasto — prosegue la Blengino — e soprattutto per far capire che esiste anche un modo di fare ginnastica divertendosi. Una ginnastica dura, che coinvolge tutti i muscoli del corpo, ma che non ti stanca proprio per questa sua caratteristica musicale».

E' il trionfo dell'igienismo, del riprendersi il corpo e modellarlo: forse con narcisismo, nel piacersi in prima persona ma sempre con allegria. Una «filosofia» che arriva sparata dall'occidentale America dove ha un messia nell'attrice Jane Fonda che ha scritto il libro «La mia ginnastica» letteralmente spopolando in tutte le librerie.

Si attraversa l'oceano ed eccoci così in Italia, a Cuneo, dove l'idea — lanciata tre anni fa nella palestra di via XX Settembre — ha incontrato un favore crescente. Dalla palestra si arriva così in discoteca: emozionate? «Certamente — risponde Maura Giaccone — mi tremano le gambe anche perché è pieno di amici e c'è la fifa matta di fare brutta figura!».

Non di figuracce non ce ne sono state, anzi le «figure» sono piaciute molto e c'è già chi propone di tenere i corsi direttamente in discoteca.

La serata, comunque, non ha presentato soltanto la ginnic-music ma «tutto quanto quello che si può fare a tempo di musica»: dal rock acrobatico alle danze standard latino-americane, dal ballo moderno al can-can alle figure eseguite da due bambini (Fulvio Cagni, 10 anni e Maria Teresa Milone, 8 anni, di Cuneo) sul tempo di rock tradizionale, alla sfilata di moda secondo le ultime indicazioni dei défilé delle grandi firme.

Il tutto proposto e miscelato dalla cabina del «d. j.» ma anche dal complesso torinese «Meat Puppet», dalla giovane cantante Giorgia Fiorio, anch'essa torinese e presentato da Gabriella Giordano. Insomma, di tutto un po' per divertirsi assieme e, magari, fare ginnastica per rimettere un poco in sesto la carrozzeria personale. «Chi ha detto che fare ginnastica dev'essere per forza duro e pesante? — si chiede la Blengino —. Con un poco di intelligenza si può essere in forma divertendosi a ballando». Come dire: al mio corpo penso, con allegria. E con la «disco» tutto sembra venire meglio.

Alberto Gedda

Che cosa c'è da vedere

Castagnole Lanze — Al teatro San Bartolomeo, stasera alle 21, per la rassegna «Teatroinverno», la compagnia teatrale «I nove» di Ferrere presenta la commedia comica «*Amor non è polenta*».

Vercelli — Collegata alla stagione comunale di prosa, stasera alle 21, al Teatro Civico verrà proiettato il film «*Falstaff*», tratto da un celebre lavoro di Shakespeare. Tra gli interpreti, Orson Welles e Jeanne Moreau.

Novara — Grande attesa per lo spettacolo di stasera al Teatro Coccia. E' di scena Carla Fracci con «Mirandolina», il balletto che Beppe Menegatti ha tratto dalla commedia «La Locandiera» di Goldoni. Oggi saranno ancora reperibili alcuni posti in loggione. Tutti i biglietti per i posti numerati sono stati esauriti in tre ore e vera folla ha preso d'assalto il botteghino.

San Damiano d'Asti — Al teatro Lux, la compagnia del teatro comico «Franco Barbero» presenta stasera (ore 21) tre atti comicissimi: «*Pensione passatempo*».

Novi Ligure — Fino al 5 dicembre, nel ridotto del teatro «Marenco», è aperta la mostra fotografica «*La chiesa e l'oratorio della Trinità: un bene culturale da salvare*».

Valenza — Si inaugura oggi all'Ospedalino (Casa di riposo) una mostra dedicata alla «*Terza età*». I disegni realizzati da Mirko Gualerzi illustrano gustosi e divertenti proverbi valenzani.

Castelnuovo — «*Realtà del Basso Monferrato*» è il tema di una mostra fotografica che s'inaugura oggi pomeriggio al salone municipale di via Roma. E' la quinta rassegna intitolata a Sergio Seglie, organizzata dal gruppo fotocineamatori «Il Castello».

Alessandria — Al teatro di via Vescovado, questa sera alle 21.15, gli attori dell'Istituto d'arte drammatica «I Pochi» di Alessandria presenteranno la tragedia in tre atti di Federico Garcia Lorca «La casa di Bernarda Alba». La regia è di Luigi Todarello.

AIMONE - Via S. Paolo, 16
BRUSA - Corso Moncalieri, 200
COLOMBO - Corso Vercelli, 114
SIGNA - Via C. Capelli, 39
Gioiellieri in Torino

L'ORO PARLA L'ORO E' VIVO

Che cosa c'è da sentire

Vercelli — Appuntamento con la musica, domani, alle 17.30, nella Sala Dugentesca. Fa parte dei «pomeriggi» organizzati dalla Società del Quartetto e riservati ai giovani. In programma, un concerto della pianista Paola Motta. Nella stessa sala, lunedì, suonerà il violinista Franco Mezzena. Lo accompagna al pianoforte Francesco Bertoldi.

S. Damiano d'Asti — Secondo dibattito, stasera, alle 21, su «*Droga: aspetto della prevenzione e recupero*». Tra gli interventi più attesi, quello di don Domenico Ricca, cappellano del carcere minorile «Ferrante Aporti».

Asti — Il comitato per la tutela del diritto alla salute del cittadino organizza per lunedì (ore 21) a Palazzo Ottolenghi una tavola rotonda su: «Quanto guadagna e quanto spende lo Stato per la nostra salute».

Vercelli — Tra domani e lunedì il festival viottiano chiude i battenti. Domani alle 17,30 avrà il concerto della pianista giapponese Tomoko Yoneyama e lunedì alle 21,15 ultimo concerto del programma, con il violinista Franco Mezzena.

Villafranca — Si apre stasera alle 21, nella chiesa di Santa Maria Musanzia, la prima stagione concertistica autunnale organizzata dalla Pro Loco e dal gruppo Amici della musica.

PALAGHIACCIO
ROTELLIERE
20 novembre 6 febbraio
biglietto e ingresso unico via petrarca 39 per informazioni tel. 6569
orario: feriali 15-17,15; 20,30-22,45; festivi 9-11,30; 15-17,15 (lunedì chiuso)
torino esposizioni

«Vietiamo ai camion di passare in centro»

Una proposta del vicecapogruppo dc di Moncalieri - La Statale 29 proibita ai Tir - La strada [redacted] congestionata

Moncalieri, Trofarello, Santena, Cambiano: si continua a discutere sull'abolizione del pedaggio al casello della tangenziale all'altezza di Trofarello. Le proposte si succedono ai convegni, le prese [redacted] posizione agli incontri tra i sindaci: la statale 29, quella che porta a Genova, è congestionata, mentre la tangenziale riamne sottoutilizzata, evitata dai numerosi pendola[redacted] che non vogliono pagare due biglietti al giorno.

L'ultimo convegno, a Cambiano, pochi giorni fa, si [redacted] concluso nel consueto nulla di fatto: i sindaci della zona devono convincere l'Ativa, [redacted] società responsabile della tangenziale, Regione e Provincia [redacted] collaborare, [redacted] poi ancora mettersi d'accordo tra di loro.

In attesa di un progetto generale il vicecapogruppo dc di Moncalieri, Domenico Giacotto, ha lanciato una proposta per una soluzione provvisoria: *«Si tratterebbe — dice — di vietare la circolazione degli autocarri lungo la statale 29, che attraversa i centri cittadini, convogliando obbligatoriamente il traffico pesante sulla tangenziale»*. Una soluzione analoga fu adottata anni fa, per corso Moncalieri, dal sindaco di Torino che dirottò i camion sulla radiale.

I mezzi pesanti che servono le aziende attorno alla statale sarebbero, naturalmente, muniti di permessi di transito. I sindaci stanno esaminando la proposta.

● Incidente stradale a Cavagnolo. Una Fiat Ritmo che viaggiava in direzione di Chi[redacted] condotta dall'agente della Mondialpol, Luigi Ucheddu, 34 anni, via Leinì 97 Settimo Torinese, [redacted] bordo il collega Giovanni Giuliano, 23 anni, via Mongrando 2 Torino, durante il sorpasso di un ciclista ha sbandato e dopo un pauroso testa coda si [redacted] scontrata, frontalmente [redacted] un autocarro OM che procedeva in senso opposto.

E' mancato all'affetto dei suoi [redacted]

Giuseppe Roncati
(Pippo)
«Ragazzo del '99»

Addolorati [redacted] annunciano le sorelle **Amelia, Emma** e parenti tutti. I funerali avranno luogo il 29 corr., alle [redacted] 10, all'Ospedale Molinette. La presente è partecipazione e ringraziamento.
— **Torino**, 27 novembre 1982

Paola e **Gianni** piangono il [redacted].

Rudy, Anna, Elena salutano [redacted] tanto affetto lo zio **PIPPO**.

Marco, Anna, Luisella, Ugo e famiglia ricordano lo zio **PIPPO**.

Marco e **Mena Cloris** [redacted] al dolore della famiglia.

Ci ha lasciati nella fede

Maria Maddalena Avataneo in Garis
anni 81

Lo annunciano il marito **Giacomo**, il figlio **Franco** [redacted] **Rosa Bianca**, [redacted] ed **Alberto**, sorelle, cognati, nipoti, parenti tutti. Funerali sabato 27 ore 15 in Castagnole Piemonte, partendo alle 14 da corso Spezia 11 Torino.
— **Torino**, 27 novembre 1982

Le famiglie [redacted]o, **Ardizzone, Valsania** prendono [redacted] al lutto.

Rosalia Corso partecipa al lutto della famiglia per la perdita [redacted] cara e indimenticabile signora

Maddalena Avataneo in Garis
— **Torino**, 27 novembre 1982.

Cristianamente è mancata

Giuseppina Musso in Burzio
anni 71

Ne danno il triste annuncio il marito **Antonio**, il figlio **Luigi**, il [redacted] **Gino** e famiglia, le sorelle **Mariuccia, Ginetta** e famiglie, parenti tutti. Funerali oggi ore 15 nella Chiesa S. Anna [redacted] Borgaretto.
— **Borgaretto**, 26 novembre 1982.

E' mancato ai suoi cari e si è ricongiunto alla sua Giovanna

Domenico Battagliotti
Cav. di Vittorio Veneto

Danno il triste annuncio le figlie **Elisabetta, Maria** e **Bruna**, con [redacted] rispettive famiglie e parenti tutti. La famiglia ringrazia vivamente la dottoressa Peyrot, la Direzione e il Personale del Rifugio Re Carlo Alberto Luserna San Giovanni per la meravigliosa umanissima assistenza di lunghi [redacted]. Funerali in Piscina, parrocchia San Grato oggi ore 15 dove la salma sarà tumulata nella tomba di famiglia.
— **Luserna** [redacted] **Giovanni**, 27 novembre 1982

[redacted] mancato

Giovanni Mascherana

L'annunciano figlia, genero, nipote e parenti tutti. Funerali in Lauriano [redacted].
— **Lauriano**, [redacted] novembre 1982

Dio ha chiamato a sé

Nello Gallerani
anni 68

Ne danno il doloroso annuncio, la moglie, figlia, genero, nipotini, sorelle, con[redacted], e parenti tutti. Funerali lunedì 29 corrente ore 8,45 parrocchia Pentecoste (via Filadelfia 237/11).
— **Torino**, 26 novembre 1982

Improvvisamente [redacted] mancata ai [redacted] cari

Marina Rastello ved. Gallacci
Insegnante elementare

Ne danno la triste notizia i figli: **Elda** col [redacted] **Giovanni Rosso** e figli **Franco** con **Liliana, Marina** e **Vittorina**; **Luigi** [redacted] la moglie **Betty Glicksman**; il fratello **Remo** e la sorella [redacted] e famiglie, cognati, nipoti e cugini. I [redacted] avranno luogo [redacted] 27 corrente alle ore 10 partendo dall'abitazione di Via Neghelli, 15 per la Chiesa [redacted] di S. Maria Maddalena. Il presente è partecipazione personale e ringraziamento per quanti si uniranno al lutto e parteciperanno [redacted] funerali. R.P.
— **Vercelli**, 27 novembre [redacted].

E' mancato

Remigio Novelli

Lo annunciano la moglie **Eugenia Verenio**, i figli **Enzo** [redacted] **Silvana, Bruna** con il marito [redacted] **Macchiorlatti** e il piccolo **Andrea**, parenti tutti. Funerali sabato 27 alle ore 14,45 da via Papa Giovanni 24, Leinì.
— **Leinì**, 26 novembre 1982

Mauro [redacted]**lo Gheghi** si [redacted] al dolore di Enzo e Bruna per la scomparsa del papà **REMIGIO**.

Cristianamente è mancato

Giovanni Cigliuti
anni 67

L'annunciano la moglie **Secondina Destefanis**, i figli **Orlando, Mario, Ester** con rispettive famiglie, fratelli, sorelle, cognati, nipoti, parenti tutti. Funerali do[redacted] corr. ore 10,15 dall'abitazione via Volpiano 76. La presente è partecipazione e ringraziamento.
— **Lombardore**, 26 novembre 1[redacted].

A funerali avvenuti, annunciano la scomparsa, dopo lunghissime sofferenze, dell'anima dolce e gentile di

Bianca Aymar

[redacted] desolata sorella **Alba**, gli affezionati cugini **Deambrogio, Manfredi, Mordiglia** e gli amici.
— **Torino**, 24 novembre 1982

Carmela Tedeschi e famiglia partecipano al dolore della [redacted] Alba.

E' mancato

Antonio Zannone
(Pinin)
Pensionato FF.SS.
Applicato Principale

[redacted] danno il triste annuncio moglie, [redacted]relle, cognata, nipoti. Funerali oggi [redacted] 14 ospedale Mauriziano.
— **Torino**, 27 novembre 1982

Serenamente è mancato

Filippo Fiorito
anni 49

[redacted] danno il [redacted] la moglie, la figlia, la [redacted], fratello e sorelle con le rispettive famiglie, parenti ed amici. Funerali oggi ore 14,30 parrocchia Gesù Nazareno. La presente è partecipazione e ringraziamento.
— **Torino**, corso Inghilterra 15, 27 novembre 1982

E' mancata

Teresa Bertola vedova Fulco
d'anni [redacted]

Lo [redacted] addolorata la cugina Ri[redacted] **Ricardi** e parenti tutti. Funerali lunedì [redacted] corrente mese alle ore 10,15 nella parrocchia Santo Nome [redacted] Gesù corso Regina 70.
— **Torino**, 27 [redacted]

E' mancato il

dott. Carlo Francese

Lo annunciano con profondo dolore a funerali avvenuti la moglie **Elda**, il figlio **Luciano**, cognati, nipoti e parenti tutti. [redacted] presente è partecipazione e ringraziamento.
— **Torino**, 24 novembre 1982

I cognati **Masy, Paolo, Marisa** e gli affezionati nipoti piangono il caro **CARLO**.

Gian Pietro de' Vecchi del Finale [redacted] **Wanda** e **Nicoletta** sono vicini a Luciano ed Elda.

La famiglia **Delponte** partecipa al dolore della signora Elda per la scomparsa del marito

dott. Carlo Francese
— **Torino**, [redacted] novembre 1982

Il **Consiglio** [redacted] **Amministrazione**, il **Collegio Sindacale** [redacted] il **Personale** della **Sedac spa**, ricordano il loro ex presidente ed amministratore delegato

dr. Carlo Francese
— **Torino**, 25 novembre 1982

Con profonda tristezza e rimpianto **Anna** e **Paola** ricordano l'affetto, la comprensione, il prezioso aiuto di **CARLO**, l'amico di sempre.

Condomini ed **Inquilini** di **via Re 29** sono vicini alla famiglia per la perdita del

dr. Carlo Francese
— **Torino**, 26 novembre 1982.

Sono affettuosamente vicini a Elda e Luciano
Gio e **Giugi Demichelis**
Chicco e **Rosa Demichelis**
Giorgio e **Margherita** [redacted]
Eugenio ed **Enrica Tesio**
Giorgio e **Carla Muratori**

Elsa, Corrado, Rita, sono fraternamente vicini a Elda e Luciano nel rimpianto dell'indimenticabile amico

dott. Carlo Francese
— **Torino**, 24 novembre 1982

Sono vicini ad [redacted] **Beppe, Olga, Guido** e **Paola Cravero**.

Marco, Mimma Fossa e figli partecipano al dolore di Elda.

Ombretta e **Romano Giarrusso** partecipano al lutto per la scomparsa del

dott. Carlo Francese
— **Torino**, 24 novembre 1982

La **Wabco Westinghouse S.p.A.** partecipa al cordoglio per la scomparsa del

dott. Carlo Francese

apprezzato e stimato collaboratore esterno della [redacted]
— **Torino**, 25 novembre [redacted]

Il **Presidente**, i **Vice Presidenti**, gli **Amministratori delegati** e i **Consigli di amministrazione** le **Società del Gruppo Agusta: Costruzioni aeronautiche Giovanni Agusta di Cascina Costa, Elicotteri Meridionali di Frosinone, Siai Marchetti di Sesto Calende, Industria Aeronautica meridionale** [redacted] **Brindisi, O.M.I. di Roma** partecipano con profondo cordoglio al grande dolore della famiglia e della società Microtecnica per l'immatura e improvvisa scomparsa del

dr. Piero Massimo Derossi
— **Milano**, 25 novembre 1982

Lo **Scatolificio Ito** partecipa [redacted] dolore della famiglia per [redacted] scomparsa del sig.

Piero Derossi
— **Chieri**, 26 novembre 1982

E' mancato

Cesare Pavesio

L'annunciano la moglie **Giulia Moriondo**, la figlia **Anna** con il marito **Franco Tamietto**, **Denise, Marisa**, sorella, cognate, nipoti, parenti tutti. Funerali sabato 27 corr. alle [redacted] 14,30 nella parrocchia Santa Maria di Testona Moncalieri.
— **Moncalieri**, 26 novembre 1982

Partecipano al dolore di Anna le famiglie **Abaciat, Bosticco, Mancini, Pecchio, Quaglia, Saracco**.

I **Dipendenti** della **SATA** si uniscono al dolore della famiglia Tamietto.

Cristianamente è mancato

Angelo Lusardi
(Nino Parma)

Lo [redacted] la moglie, i figli **Luigi** e **Adelio**, familiari e parenti. Funerali domenica 28 novembre ore 15,30 a Carignano.
— **Carignano**, [redacted] 1982.

Armando, Rosanna e [redacted] **Rubatto** ricordano nonno **NINO**.

E' mancata ai suoi cari

Angela Patruno Furian

[redacted] funerali avvenuti lo annunciano le figlie: **Adriana** con **Fernando, Daniela** con **Alberto**, i nipotini **Paola, Andrea, Manuela, Pietro**.
— **Torino**, 27 novembre 1982

Pietro, Anita e **Paola Terziani** ricorda[redacted] affettuosamente **ANGELA**.

Pina e **Ugo Bonora** [redacted] vicini ad Adriana e Daniela nel [redacted] grande dolore.

Cristianamente si è spenta

Maria Cristina Perini
anni 81

Addolorati lo [redacted] il fratello **An[redacted] Pejo** [redacted] la moglie **Rina**, cugini, **Vanna** e **Edo Colombotto Rosso**, l'affezionata **Licia**. Funerali lunedì 29 corr., ore 8,45, Ospedale Mauriziano. Si ringrazia anticipatamente.
— **Torino**, 27 novembre 1982.

E' mancata ai suoi [redacted]

Maria Rossio ved. [redacted]

La piangono il figlio **Domenico** [redacted] moglie **Amalia Verderone** e nipote **Mariangela**, parenti tutti. Funerali oggi 27 novembre, ore 14,30, parrocchia S. Pietro in Vincoli.
— **Settimo**, 26 novembre 1982.

Tragicamente sono mancati all'affetto dei loro [redacted]

Clide
e
Francesco Ravizza

Costernati lo annunciano i figli **Giu[redacted], Giorgio, Roberto, Aldo** e **Laura**, nuore, genero, nipoti e parenti tutti. Funerali in Torino sabato 27 novembre, ore 14,30 parrocchia SS. Suimmate, piazza Umbria. Le care salme saranno tumulate [redacted] cimitero [redacted] Monasterolo Torinese. Non fiori ma eventuali offerte alle Conferenze di S. Vincenzo. Servizio pullman. Il presente è partecipazione e ringraziamento.
— **Torino**, 26 novembre [redacted]

S.r.l. D. Massimo partecipa al lutto delle famiglie Ravizza.

La famiglia **Dotta** partecipa sentitamente al dolore di tutti i famigliari.

Silvio ed **Annunziata Giachetti** partecipano [redacted] dolore delle famiglie Ravizza.

Nini Gisella Cristina partecipano commossi al dolore per la perdita dei cari **CESCO** e **CLIDE**.

Partecipano [redacted] al dolore [redacted] famigliari [redacted] la scomparsa dei [redacted]
Mario e **Gabriella Chiò**
Giovanni e **Rosanna Brero**

Clemente Giachetti si unisce [redacted] dolore della famiglia.

Le **società Edilcalce** e **Gredil** partecipano al dolore dei figli per la scomparsa dei genitori signori

Clide
e
Francesco Ravizza
— **Torino**, 26 novembre 1982.

Profondamente commossa **Laura Ruiz** partecipa al grave lutto della famiglia.

Partecipano al dolore [redacted] famiglie [redacted] e **Ghione**.

Mario Cellino e famiglia partecipano al dolore dei figli per la tragica scomparsa dei [redacted]

Marisa ed **Eugenio Piazza** con i figli sono fraternamente vicini alla famiglia per la dolorosa perdita dei cari indimenticabili amici

Clide
e
Francesco Ravizza
— **Trino**, 25 novembre 1982

Titolari, Impiegati, Maestranze della **Cementi** [redacted] partecipano con profonda commozione e rimpianto [redacted] dolore dei familiari per la tragica scomparsa [redacted] coniugi

cav. Francesco Ravizza
Clide Bogliatti
— **Trino**, 26 novembre 1982

Giuseppe Tesio e famiglia si unisce al dolore per la tragica perdita del cav. **RAVIZZA** e **SIGNORA**.

Maria Rita e **Sandro Giacomello** si uniscono al dolore della famiglia Ravizza.

I consuoceri **Frezzato, Actis, Tect, Fassone, Crast** partecipano [redacted] lutto della famiglia Ravizza.

Prendono viva parte al dolore della famiglia i colleghi di Paola
Andrea Gazzera
Luigi Gazzera
[redacted]
Ginetta Danieli
[redacted] **Rizzo**

Clara e **Beppe Volante** sono affettuosamente vicini a Giorgio, a Paola e alla famiglia Ravizza nel loro dolore.

Titolari e **maestranze** della ditta **Canepa** e **Ferro** [redacted] al lutto che ha colpito i f.lli Ravizza per [redacted] perdita dei genitori.

Titolari e **maestranze** della ditta **Torinedile s.n.c.** si [redacted] lutto [redacted] ha colpito i f.lli Ravizza per la perdita [redacted] nitori.

L'**Associazione Commercianti** [redacted] per l'**Edilizia-Ascomed** partecipa al grave lutto che ha colpito i F.lli Ravizza per la tragica scomparsa dei genitori

Clide [redacted] **Francesco Ravizza**
— **Torino**, 26 novembre [redacted]

Titolari e **Maestranze** della ditta [redacted] **s.n.c.** si associano [redacted] lutto che ha colpito i f.lli Ravizza [redacted] la perdita [redacted] genitori.

Famiglia **Panzeri** profondamente commossa partecipa al dolore per [redacted] parsa di

Francesco e **Clide Ravizza**
— **Torino**, 26 novembre [redacted]

Titolari e **collaboratori** della [redacted] **Giavenese Trasporti** e [redacted] partecipano al grave lutto che ha colpito i familiari per la perdita [redacted] coniugi

Clide [redacted] **Francesco Ravizza**
— **Giaveno**, [redacted] novembre 1982.

Partecipano commossi [redacted] dolore di Giorgio Ravizza e famiglia:
Pierino Bellone
Augusto Bettino
Paola Bersano
Napoleone Berti
Giorgio Biagioni
Giulio Boccaccio
Giuseppe Borgogni
Rosa Bosco
Pasquale Bulciolu
Giorgio Cagliari
Lio Cardarelli
Bruno Costanzo
Giovanni Damiano
Luigi Degan
Mario Ecelenzi
Filippo Ferraris
Renato Fiore
Paolo Fogliani
[redacted] **Panni**
Mario Frati
Vittorio Frigerio
Adriano Ghivarello
Augusto Giachino
Giorgio Giobbio
Giovanni Guida
Paolo Laiolo
Lino Leandri
Antonietta Lelle
Riccardo Manfredini
Massimo Marino
Felice Massolo
Giovanni Minoglio
Francesco Miotti
Aldo Monteggia
Demetrio Morabito
Erminio Novara
Daniele Palano
Aldo [redacted]
Adriano Pellissetti
Luciano Pistono
Adriano Quaretta
Roberto Rampone
Erminio Ravinale
Carlo Rivelli
Paolo Rossel
Alberto Rosso
Giancarlo Salza
Gianni Santambrogio
Carlo Setti
Gianfranco Silvestri
Luciano Torriti
Roberto Trovato
Carlo Varesio
Domenico Veneruso
Alberto Waser.
— **Settimo Torinese**, 26 novembre 1982.

Eraldo Bretto

è improvvisamente mancato all'affetto [redacted] suoi cari [redacted] la moglie **Sandra**, il figlio **Piero** [redacted] **Julia**, [redacted], **Gloria** e **Renato** con **Roberta, Maria Ro[redacted] Pierangelo**, parenti e amici tutti. Il funerale partirà [redacted] Molinette (via Santena) oggi ore 14.
— **Torino**, 27 novembre 1982

Nino Ragone con fratelli e cognati
Sandra e **Betti Signorell**
partecipano al dolore della famiglia.

I **medici** ed il **personale** della **Divisione di cardiologia del prof. Angelino** partecipano al lutto del collega Piero Bretto.

Le famiglie **Genta** e **Carmagnola** partecipano al dolore della famiglia Bretto.

Veziana e **Fulvio Pertica** partecipano al dolore di Piero e famiglia.

L'**Istituto Bancario** [redacted] **Paolo di Torino** partecipa con profondo cordoglio [redacted] dolore [redacted] famiglia [redacted]

cav. Eraldo Bretto

funzionario dell'Istituto [redacted] quiescenza.
— **Torino**, 27 novembre [redacted]

L'**Associazione pensionati Istituto Bancario San Paolo Torino** partecipa [redacted] al lutto per l'improvvisa scomparsa del

[redacted] **Eraldo Bretto**

tesoriere dell'Associazione.
— **Torino**, 27 novembre 1982

Gli **amici** [redacted] **Istituto** [redacted] **genetica** [redacted] e del **Servizio di Immunologia dei trapianti** partecipano [redacted] dolore di Piero.

Il **Servizio di Anestesia** e **Rianimazione** (primario prof. M. Martiano) partecipa sentitamente [redacted] grave lutto del [redacted] amico e collega Piero Bretto.

Il **Gruppo** [redacted] **Studio Barah Elohim** si immedesima nell'amico Piero.

Otello Pia ed **Adalberto** partecipano commossi al dolore di Piero e Julia.
— **Roma**, 27 novembre 1982

Bianca e **Tonino Venturini** sono vicini a Piero e Julia in questo triste momento.
— **Roma**, 27 novembre 1982

Guido Daniela e **Leandro Palmo** partecipano al [redacted]

Tom Sartore partecipa al dolore di Piero e Julia.

Mariateresa Illa e **Clacla Melchior** partecipano affettuosamente al dolore del dott. Piero Bretto.

Lidia, Roberto, Simonetta, Vittorio e **Alessandro Ferrero** partecipano al dolore di Piero e Julia.

Elsa e **Aldo Girardi**
Gemma e **Terenzio Canavese**
Nini e **Franco**
Ottavia e **Massimo**
Paola e **Pierluigi**
Pimpi e **Aldo**
Rosalba e **Carlo**
sono vicini a Piero e Julia.

Amici e colleghi
Roberto Ferrero
Carlo Barile
Marco Pegoraro
Federico Panzio
Aldo Buzzacchino
Maurizio Merlo
Ferruccio Ferrero
Claudio Beracco
Franco Nessi
Massimo Conterti
Pierluigi Calogiuri
Fabio Palladino
unitamente a suor **Andreina** e al **Personale di corsia** e **sala operatoria** della **Di[redacted] di Chirurgia Vascolare** sono vicini al dolore di Piero e famiglia per la scomparsa del padre

Eraldo Bretto
— **Torino**, 26 novembre 1982

Con affettuosa amicizia sono vicini a Piero
Nelly e **Giorgio**
Paola e **Maurizio**

I **Colleghi** della **Chirurgia S. Anglesio, Balbo, Canino, Massa, Remelli, Santero, Soldati** partecipano [redacted] lutto dell'ami[redacted] Piero Bretto.

Condomini, Inquilini, Amministratore, Custode, Condominio corso Massimo d'Azeglio 60, prendono parte al [redacted] della famiglia per la [redacted]

cav. [redacted] **Bretto**
— **Torino**, 26 novembre 1982.

Liliana e **Gianni Cravero** si uniscono [redacted] dolore della cara Sandra e Piero.

Improvvisamente è [redacted] coi conforti religiosi il Generale di Cavalleria

Franco Boschi

Lo [redacted] addolorati la moglie **Ornella Rignon**, [redacted] sorella **Maria Luisa**, gli zii, i cognati, i nipoti, i cugini. I funerali partiranno dall'abitazione in via Vico 21 alle ore 9,30 di lunedì 29 corrente e dal Castello di Robbio Lomellina alle [redacted] 11.
— **Torino**, 25 novembre 1982

Giovanni, Marinella, Andrea e **Tiziana Nasi** sono affettuosamente vicini a Telo.

Roberto e **Giovannella** [redacted] prendono parte al dolore [redacted] Ornella.

I **Consiglieri** [redacted] **amministrazione** [redacted] **Broggi Izar S.P.A.** prendono parte al grave lutto che ha colpito [redacted] signora Ornella Boschi Rignon per l'improvvisa scomparsa del

gen. Franco Luigi Boschi
— **Torino**, 26 novembre 1982

Addolorati per [redacted] scomparsa [redacted] **FRANCO** sono vicini ad Ornella.
Federica e **Lodovico Agosta**
[redacted] **Vittoria** e **Stelio** [redacted] **D'Altamura**
Giovanni Serafino
Giovanna Righetti

[redacted] **Torinese per la Caccia** [redacted] vallo partecipa al lutto della [redacted] Ornella, la **Presidenza**, il **Consiglio**, i **Soci tutti**.

Presidente e **Soci tutti** del **Polo Club Torino** partecipano [redacted] al dolore della signora Ornella Boschi Rignon per la improvvisa scomparsa del marito

Franco Boschi
Generale di Cavalleria
— **Torino**, [redacted] novembre 1982

Eddy e **Anna Sogno** sono vicini a Ornella nel dolore e nel rimpianto [redacted] la scomparsa del carissimo **FRANCO**.

Pierpaolo e **Giovannella** [redacted] **Garzarelli, Mar[redacted]** ed **Enrica Galiberti, Franco Viettone** e **Giusi Crosa** prendono [redacted]rte commossi al [redacted] Ornella.

Gli **Inquilini** [redacted] **Vico 21: Mottura, Assetto, Trucco, Loro Rava, Bellotto,** [redacted]**ja, Dogliotti, Giacosa,** [redacted] partecipano [redacted] lutto per la [redacted] del

gen. Franco Boschi
— **Torino**, 27 novembre 1982.

Il **Presidente** [redacted] i **Soci tutti** del **Circolo Nazionale Marie** e [redacted] con grande tristezza la scomparsa del

gen. Franco Boschi

per lunghi anni loro amato e stimato Presidente e partecipano affettuosamente al [redacted] della famiglia.
— **Torino**, 27 novembre 1982

Il geom. **Tullio Tenore** partecipa al lutto [redacted] famiglia dei conti Rignon per l'improvvisa perdita del

gen. Franco Boschi
— **Torino**, 25 novembre 1982

La [redacted] **Ippica torinese** e i suoi soci prendono viva parte al dolore della famiglia Boschi Rignon per l'improvvisa scomparsa del

gen. Franco Boschi
— **Torino**, 25 novembre 1982

Mario e **Oly Rovatti** si uniscono al dolore della famiglia.

Marco, Jeannine Gay, Pierfranco Grosso partecipano commossi [redacted] dolore di Ornella per l'improvvisa scomparsa del caro amico **FRANCO**.

ANNIVERSARI

1975 [redacted]

Vittorio Zangelmi

Un anno dopo l'altro: il pensiero è sempre [redacted], [redacted] quelle tremende ore e manchi, manchi adorato **VITTORIO**. Santa Messa Santa Agnese ore 18,45 lunedì 29 novembre.

1981 1982

Angela Quarà Giusti

Il tuo riposo sia dolce come buono fu il tuo cuore. I tuoi [redacted] ti ricordano. [redacted] Messa Parrocchia Sassi [redacted] ore 18,30.

1981 1982

Giovanna Lupo in Benna

Sempre viva nel ricordo di mamma e papà. S. Messa 29 novembre [redacted] Parr. Div. Provvidenza (cappella).

La figlia [redacted] il genero **Luigi Canav[redacted]**, il nipote **Teresio** ricordano l'amatis[redacted]

Biagio [redacted]

nel XX anniversario della scomparsa.
— **Milano**, 27 novembre [redacted]

1980 1982

cav. [redacted] **Gallo**

Un ricordo un rimpianto la moglie e i figli.

Giuseppe Rabbione
(Pinotu)

Dopo sette anni [redacted] ricordato [redacted] figli e genero.
— **S. Damiano d'Asti**, 27 novembre 1982.

1979 1982

Cav. Pietro [redacted] **Simone**

Sempre nei nostri pensieri. S. Messa 28 novembre 1982 ore 18 Collegiata Nuova Rivoli.

[redacted] 1982

Rag.re Emilio Coppolino

Vive [redacted] nel grande [redacted] suoi cari.

[redacted] 1982

PROF. DOTT.

Giuseppina Parella

Sempre affetto ricordo sorelle, nipoti.

Saluzzo, la «fera di pocio» ma le nespole oggi sono diventate una primizia

Una fiera tradizionale che ogni anno riscuote maggiore successo - Un appuntamento d'autunno che non è solo folclore, ma assume una grande importanza economica per il mondo agricolo - Tanti contratti in piazza d'Armi

SALUZZO — Fiera di Sant'Andrea, oggi, sabato [illegible] nella città, dov'è meglio nota [illegible] la «fera [illegible] pocio», ovvero il mercato delle nespole, frutto rugginoso [illegible] asprigno che arriva in questi giorni sulle bancarelle del mercato dopo esser maturato sulla paglia. Un tempo assai diffuso, soprattutto nella coltura collinare, oggi [illegible] nespolo (da non confondersi con l'omonimo frutto del Giappone) è una frutta rara, da «primizia», e lo si trova soltanto a ben cercare fra le ceste [illegible] le sporte dei «mercà d'le fumne» che, ogni mattina, [illegible] svolge lungo i portici scuri, ai piedi del borgo medievale cittadino.

La «fera di pocio», di cui si perdono le origini nei secoli, ha [illegible] tradizione antichissima; tipica, peraltro, dei grandi centri della piana agricola dove le fiere «fredde», che precedono l'inverno, erano assai diffuse. Gli agricoltori arrivavano per sistemare le ultime partite di prodotti prima d'essere costretti all'isolamento nei cascinali sperduti per via della neve, i margari (rientrati ormai dai pascoli estivi) piazzavano partite di formaggi, gli allevatori proponevano cavalli, buoi e mucche.

D'altronde — come annota il prof. Lorenzo Burzio nel suo volume *Alla ricerca [illegible] vecchio Piemonte* — pocio significa sì nespolo ma anche puledrino, vitello e, più in generale, "cucciolo" cui la "fera di pocio" potrebbe anche [illegible] questo primo significato di mercato d'animali. «Siamo davanti a un caso linguistico tipico — commenta Burzio — e cioè che la lingua muore quando muore [illegible] realtà che l'ha creata».

Infatti, folklore [illegible] parte, questo grande mercato di fi[illegible] autunno ha una grossa importanza economica legata soprattutto [illegible] mondo agricolo: [illegible] di nespoli ce ne [illegible] ormai pochissimi e i cavalli non vengono più «contrattati» in piazza (così come li ha ritratti il pittore ottocentista Giulio Boetti in [illegible] splendida «istantanea» della [illegible] Saluzzo), il mercato bovino è intenso [illegible] sviluppato, tanto che l'assessorato comunale all'agricoltura ha organizzato, proprio per oggi, una mostra-asta dedicata ai capi della razza Frisona canadese.

Contemporaneamente i negozi vengono «visionati» per gli acquisti natalizi da parte delle migliaia di perso[illegible] che qui arrivano dalle vallate [illegible] dai paesi della pianura circostante, [illegible] nei bar e ristoranti (soprattutto le «piole») si tirerà fino a tardi.

In piazza d'Armi si contrattano interi autotreni carichi di paglia e fieno, dal fo[illegible] boario sfileranno centinaia di vitelli [illegible] manze mentre in piazza si discuterà [illegible] mangimi, trattori, assicurazioni per la grandine [illegible] prodotti chimici. Insomma, un grande «rito» dai molti [illegible] cospicui, interessi economici che convoglierà nella città — così come avviene per la fiera di San Chiaffredo ai primi di settembre — quanto c'è di vecchio e di nuovo nei nostri campi. Un appuntamento da non mancare.

Quando [illegible] frutto diventa poesia...

«LA FERA DIJ POCIO» [illegible] nespole, i «pocio», [illegible] una poesia di don [illegible] Fusero (don Fusè), scritta per la «Festa [illegible] Piemont» del 26 novem[illegible] '77.

Monvis n'ha 'n frisson
e a bassa 'l capuss.
L'invern pica [illegible] l'uss:
cambioma stagion.
Il pocio as fan mòj,
il pocio a son bon.
La «Fera dij pocio»
— na gran bela fera.—
arclama [illegible] Salusse
la gent forestera.
Val Màira, Val Gran-a,
Val Pò, Val Varaita,
Val Bronda... e la pian-a
a ponto [illegible] Salusse.
Chi, pasi, [illegible] blamblin-a,
Chi, meusi, [illegible] blimblan-a.
L'è mach [illegible] Salusse
che, fin dal passà,
la «Fera dij pocio»;
l'è 'n voga, a l'è 'd ca.
Son pi nominà
il pocio 'd Salusse
[illegible] siole 'd Costiòle,
[illegible] tome... e dle frôle...
dël Mel... e 'd Povragn...
e dj'aso dë 'n Pagn.
Viroja [illegible] sle piasse
la gent ch'a ciaciara
per vende [illegible] caté;
o bele magara
perèj, per descori
dël vent e dla pieuva.
S'ancontro j'amis
[illegible] vàire pais
[illegible] a fan conossensa
Lussiôta [illegible] Luis.
Lassé ch'as la conta
[illegible] mira 'd ganassa;
ch'a cato [illegible] ch'a vendo
tut lòn ch'a-i è 'n plassa;
ch'a vardo... a marcando...
ch'a fasso 'd ciarafl.
An bela manera,
parèj [illegible] là feral
E... a-i manca pa gnanca
— sël pàl — la Barbera!
Pa 'l cas dë stupisse,
tant pì 'd segrinesse:
la «Fera dij pocio»
pa sempe as peul fesse;
[illegible] tute [illegible] sman-e
e [illegible] tuti lij mèis...
Mach... cand, a l'otonn,
as cimpa 'l vin bon
e a son pi nen dur
il pocio madur.
Già [illegible] cala [illegible] brin-a
e [illegible] mangia la teuja.
S'a tiòca, as artira
la gent ant [illegible] greuja.
Monvis a l'ha 'n frisson
e a basa 'l capuss.
L'invern pica [illegible] l'uss:
cambioma stagion...
[illegible] pocio [illegible] son mòj...
Il pocio... bin bon!!!

[illegible] CONCERNENTI I «POCIO», raccolti [illegible] volumi «Alla ricerca del [illegible] Piemonte», curati [illegible] prof. Loren[illegible]

[illegible] «Ste da pocio»: *stare da nespolo — stare bene, trovarsi [illegible] proprio agio.*

[illegible] «Va a deurmi a l'ombra d'n pocio»: *va [illegible] dormire all'ombra di un nespolo — fatti furbo, non seccare.*

[illegible] «Fe [illegible] pocio»: *fare i nespoli — stare per piangere.*

E poi, tutto «in lingua madre», il noto adagio: «Con il tempo [illegible] la paglia maturano le nespole».

Un bis in piazza per l'asta dei bovini La fettina al consumo senza intermediari

Alle 15, nei capannoni dell'ex autoparco, «battute» un centinaio di manze - Positivo bilancio della prima esperienza: «Così riusciamo a scavalcare molti inutili passaggi che fanno lievitare i prezzi»

SALUZZO — *Dopo la prima mostra e asta dei bovini selezionati di [illegible] piemontese, realizzata al foro boario [illegible] fine settembre dall'assessorato comunale all'agricoltura in collaborazione [illegible] l'associazione provinciale degli allevatori (Apa), oggi ritorna la vendita all'asta con in pedana i migliori capi di manze della razza frisona (le «canadesi» bianche e nere) [illegible] alta genealogia. Nei capannoni dell'ex autoparco militare di piazza d'Armi, con inizio alle [illegible] 15, saranno infatti «battute» un centinaio di manze [illegible] cui valore medio di partenza si aggira sui 3 milioni di lire. Ciascuna, s'intende.*

«Il bilancio della prima asta sperimentale fatta in settembre è ampiamente positivo — commenta l'assesso[illegible] all'agricoltura, geom. Piero Quaglia — e quindi abbia[illegible] deciso [illegible] riproporre questo sistema di vendita [illegible] acquisto di capi selezionati di bestiame per sensibilizzare sempre più gli allevatori alla forma dell'asta».

Nei progetti dell'amministrazione comunale, infatti, c'è da tempo la realizzazione [illegible] nuovi impianti per il decentramento dei mercati agricoli (che sono in continua crescita nella città) con [illegible] realizzazione di [illegible] palazzetto per [illegible] aste sull'esempio di quanto, da anni, si realizza in questo senso nel Trentino. «In questo modo — prosegue Quaglia che è uno dei più noti allevatori del Cuneese — vengono scavalcati molti inutili passaggi che fanno lievitare il prezzo degli animali, come la "mediazione" e così via. Con l'asta si va direttamente allo scopo, dall'allevatore all'agricoltore».

Se a settembre la partecipazione all'«esperimento» è già stata numerosa, si pensa che oggi [illegible] dovrebbe giunge[illegible] al "pieno" assoluto: la campagna, infatti, "si ripo[illegible]" in questi mesi [illegible] gli operatori possono così dedicarsi [illegible] loro affari [illegible] più attenzione. Vari allevatori, inoltre, dovrebbero giungere dalle province [illegible] Cremona e Milano dove la razza Frisona è particolarmente diffusa.

Saluzzo è [illegible] tradizionale, e importante, mercato bovi[illegible] tanto che la Regione ha approvato i piani [illegible] potenziamento [illegible] mercati dando anche dei contributi finanziari.

«Ogni anno nella nostra città vengono "trattati" dai 22 ai 25 mila capi, la maggioranza dei quali sono giovani: è necessario mettere ordine in questo settore anche da [illegible] punto di vista sanitario e genetico, [illegible] che contiamo di fare appunto attraverso le contrattazioni all'asta».

Non più vendite episodiche, dunque, esperimenti...

«No, direi che possiamo senz'altro considerare conclusa la fase sperimentale e quindi è ora di passare alla programmazione. Di concerto con l'Apa stiamo allestendo un calendario di aste per il prossimo anno con una vendita ogni due mesi come media: avremo così modo di verificare, nella realtà, se i tempi [illegible] maturi anche nelle nostre campagne per arrivare alla contrattazione diretta dell'animale».

Battuta dall'avv. Zuccoli di Como, l'asta [illegible] ad ingresso libero e ha una serie [illegible] servizi collegati (dal bar-ristoran[illegible] agli stands commerciali del settore).

Servizi [illegible]
Alberto Gedda

Cinema in Piemonte

[illegible]
ALESSANDRINO: Classe [illegible] (dramm.).
AMBRA: I fichissimi (comico).
COMUNALE: [illegible] [illegible] (comico).
CORSO: Tenebre (giallo).
CRISTALLO: Pensieri erotici (sexy).
GALLERIA: Dio li fa e poi [illegible] accoppia (comico).
[illegible] Spaghetti house (dramm.).

ACQUI [illegible]
ARISTON: Firefox (avv.).
CRISTALLO: [illegible] sexy in una [illegible] [illegible] mezza estate (comico).
GARIBALDI: [illegible] [illegible] cimitero etrusco (horror).

CASALE MONFERRATO
MODERNO: Sesso e volentieri (commedia)
POLITEAMA: Spaghetti house (dramm.).
VITTORIA: La ragazza di Trieste (dramm.).

NOVI
CRISTALLO: Moglie in orgasmo (sexy).
IRIS: Vai avanti tu che mi [illegible] ridere (comico).
ITALIA: Sogni mostruosamente proibiti (comico).
MODERNO: L'ultima sfida [illegible] Bruce Lee (arti marziali).

OVADA
LUX: Commedia sexy in una notte di mezza estate (commedia).
MODERNO: Poltergeist (terrore).
TORRIELLI: Firefox (avv.).

ASTI
LUX: Pelle di sbirro con B. Reynolds (1982, poliziesco).
POLITEAMA: Grand Hotel Excelsior con [illegible] Celentano, Verdone ed E. Montesano (1982, brillante).
[illegible]: Labbra voglioso.
VITTORIA: Hanky Panky (fuga per due) con [illegible] Wilder e G. Radner (1982, comico).

CANELLI
BALBO: Una poliziotta a New York (1982, commedia).

RAGNO D'ORO: [illegible] bersaglio (1981, giallo).

CUNEO
CORSO: Spaghetti house.
FIAMMA: Vluuulentemente mia.
ITALIA: La doppia bocca di Erika.
NAZIONALE: Sogni mostruosamente proibiti.
LANTERI: Biancaneve e i sette nani.

ALBA
CORINO: Sogni mostruosamente proibiti.
[illegible] Sesso e volentieri.

FOSSANO
ASTRA: Via col vento.
IRIDE: La spada a tre lame.
POLITEAMA: Scusa se è poco.

MONDOVI'
CORSO: Missing.
ITALIA: Il regalo.

BRA
IMPERO: Scusa se [illegible] poco.
POLITEAMA: Commedia sexy in una notte di mezza estate.
VITTORIA: I vicini di [illegible]
[illegible]
SOCIALE: riposo.
SAN GIOVANNI: Paradise.

SALUZZO
CIVICO: Io so che tu sai che io so.
ITALIA: Fuga per due.
SPLENDOR: Grand [illegible] Excelsior.

SAVIGLIANO
[illegible] Il cacciatore.
RITZ: Rocky 3.

NOVARA
ASTRA: Professione p...attrice.
COCCIA: «Mirandolina», balletto [illegible] Carla Fracci, ore 21.
[illegible]: Tenebre.
EXCELSIOR: Pierino medico della Saub.
FARAGGIANA: La casa di Mary.
[illegible]ITTORIA: Sesso e vole[illegible]
[illegible] CUORE: La guerra del fuoco.
ARALDO: Stil lago dorato.

ARONA
LUX: Una commedia sexy in una notte di mezza [illegible]e.
[illegible] Gigi il bullo.
ROMA: Interceptor, il guerriero della strada.
S. CARLO: Il piccolo Lord.

BORGOMANERO
LUX: Rocky III.
MODERNO: Rocky III.
NUOVO: Grand Hotel Excelsior.

VERCELLI
ASTRA: Super [illegible] Love (vietato 18 anni).
BELVEDERE: Animal House.
CIVICO: [illegible] 21 verrà proiettato il film Falstaff di Orson Welles [illegible] Orson Welles, Keith Baxter, Jeanne Moreau e Fernando Rey
NUOVO ITALIA: La ragazza [illegible] Trieste con O. Muti.
PRINCIPE: Pierino contro tutti (comico).
VERDI: 1990 I guerrieri del Bronx (fantascienza).
VIOTTI: Vluuulentemente mia [illegible]. Antonelli e [illegible]. Abatantuono (comico).

GATTINARA
ITALIA: Gigi il bullo.

SANTHIA'
IDEAL: Firefox, [illegible] volpe di fuoco con C. Eastwood (fantascienza).
SPLENDOR: Zucchero, miele e peperoncino con R. Pozzetto, L. Banfi e P. Franco (comico).

BIELLA
APOLLO: Pornomanie licenziose.
IMPERO: Classe 1984.
[illegible]NI: La casa [illegible] Mary. Vietato 14.
ODEON: Sogni mostruosamente proibiti.
SOCIALE: No, grazie, il [illegible] mi rende nervoso.

BORGOSESIA
LUX: La notte di San Lorenzo.
SOCIALE: Summer Lovers.

C&G

Comfai compera

COMFAI COMPRAVENDE LA VOSTRA CASA

■ COMFAI ASSUME ■ANDATI ■ V■■■TA

Comfai vende

COMFAI
IL SERVIZIO CASA

FILIALE DI TORINO
VIA GUARINI, ■ ANG. P.ZZA LAGRANGE - 10123 TORINO - TEL. (011) ■■■■ (5 LINEE)

COMFAI ■ ■ - ■■■■■ - ■■■■ - BOLOGNA - ■■■■ - ■■■ - ■■■

Per gli artigiani una città «magica» contro la crisi

Successo a Novi Ligure dell'area attrezzata in Tuara, verso Serravalle Scrivia - Le proposte del sindaco Pagella sul rilancio dell'economia locale

Le gravi difficoltà di alcuni settori dell'economia hanno fatto che il Novese, e con esso tutta l'area Valle Scrivia, presenti aspetti di profonda recessione. Basti pensare ad esempio al settore che è di fatto scomparso dalla scena economica zona con la chiusura delle fabbriche.

«*La situazione reclama prese di posizione ed interventi concreti dell'ente locale* — dice Armando Pagella, sindaco della città da 19 anni —. *Il Comune di Novi Ligure affronta la crisi non da spettatore passivo ma protagonista di iniziative e di proposte d'intesa con gli altri Comuni della zona, del comprensorio, della provincia, contenute nel noto progetto "Valle Scrivia"*».

Il progetto si riassume in quattro proposte sottoposte e recepite dalla Regione.

Primo: Industriali attrezzate per ogni singolo comune.

Secondo: centro intermodale merci mediante il pieno utilizzo della «Rivalta s.p.a.», nonché la presenza pubblica in detta società e il potenziamento dello scalo Novi San Bovo e della linea ferroviaria Pozzolo Formigaro-Rivalta Scrivia-Tortona previsti dal piano integrativo di investimenti delle Ferrovie dello Stato con lo stanziamento di circa 8 miliardi.

Terzo: plurimo delle acque e progetto agro-alimentare.

Quarto: qualificazione e riqualificazione professionale mediante la istituzione di corsi appositamente istituiti

In questi giorni sono stati stanziati dal Cipe 11 miliardi per il completamento delle opere di depurazione delle acque di scarico del bacino torrente. «*Abbiamo realizzato la discarica controllata consortile in via Boscomarengo comprende oltre trenta comuni* — continua Pagella —, *l'azienda municipalizzata del gas che oggi in grado di soddisfare esigenze insediative sul nostro territorio e nei comuni limitrofi, il consorzio intercomunale dei trasporti che assicura un razionale collegamento tra Novi e la zona. E' stato adottato il piano particolareggiato della zona industriale e il piano insediamenti produttivi. E' in fase avanzata lo studio per l'acquedotto pubblico così gli studi per una fonte alternativa di acqua potabile mediante impianti in Val Borbera*».

In collaborazione tra enti pubblici e iniziativa privata, per realizzarsi l'area artigianale creata iniziativa dell'Unione provinciale artigiani e dal Cipian (Consorzio insediamenti produttivi artigianali novesi). E' collocata lungo lo statale bis Giovi verso Serravalle Scrivia, in regione Tuara. E' stata inaugurata dal presidente della giunta regionale Enrietti. Comprende quaranta imprese artigiane con dipendenti (un centinaio in più rispetto posti occupati prima realizzazione). Per i lavori di costruzione del complesso sono stanziati circa 15 miliardi. Le aziende che si sono insediate lavorano in svariati settori: falegnameria e carpenteria, trasporti, abbigliamento, alimentari, vinificazione, materie plastiche, lavorazione marmi e pietre, vernici e smalti, autofficine, carrozzerie, meccanica. L'area della Tuara tra le prime realizzate in provincia di Alessandria e tra le più ampie per numero di aziende e per addetti. E' quasi completata; molte aziende vi si sono già insediate e hanno cominciato l'attività.

Santa Caterina vende al mercato

LA Bottega di Santa Caterina — Mostra Mercato della produzione e del commercio — chiuderà i battenti domenica. Nei primi giorni di apertura ha ottenuto un notevole afflusso di visitatori che si sono riversati in città anche dai centri vicini approfittando della concomitanza con la mercato di merci varie e di bestiame pure dedicata a Santa Caterina.

La Bottega è organizzata dall'assessorato comunale al commercio alla fiera l'assessore e vice-sindaco Mario Angeli, affiancato dalle locali Confesercenti, Associazione Novese Commercianti, Associazioni artigiane, piccola e media industria. Segretario generale del comitato organizzatore è Giovanni Noli.

Sono stati allestiti circa 130 stand sotto grandi teloni tensostatici innalzati a lato dello stadio comunale dalla Valsalexpo di Alessandria. Coprono un'area di circa quattromila metri quadrati. La rassegna merceologica è giunta quest'anno alla quarta edizione.

E' stata inaugurata sabato scorso dall'assessore regionale al commercio e all'artigianato Domenico Marchesotti, presenti tra le autorità gli onorevoli Renzo Patria e Felice Borgoglio, i presidenti dell'Amministrazione provinciale di Alessandria Angelo Rossa, il presidente del Consorzio Carlo Perlucco, l'assessore provinciale sport Rita Camera, assessori e consiglieri comunali. Ha tagliato il nastro tricolore il sindaco della città Armando Pagella.

La rassegna commerciale presenta in maniera organica e completa i prodotti del settore dell'abbigliamento, dell'arredamento, dell'industria dolciaria, dei vini, dei mobili, della motoristica, della elettronica.

«*Le prospettive per la Bottega sono quelle di trovare una sede fissa* — dice il vice-sindaco Mario Angeli — *e in questo senso c'è un impegno da parte dell'amministrazione comunale, un impegno che ci siamo prefissi e che cercheremo in tutti i modi di realizzare. Nel nostro piano triennale c'è uno stanziamento di milioni destinati alla costruzione di un edificio polivalente da adibire per le esposizioni, dalla Bottega di Santa Caterina e per altre attività*».

Servizi di
Collareta

CITTÀ DI NOVI LIGURE
ASSESSORATO AL COMMERCIO

4 MOSTRA MERCATO DELLA PRODUZIONE E DEL COMMERCIO NOVESE

STADIO COMUNALE
20-28 NOVEMBRE 1982

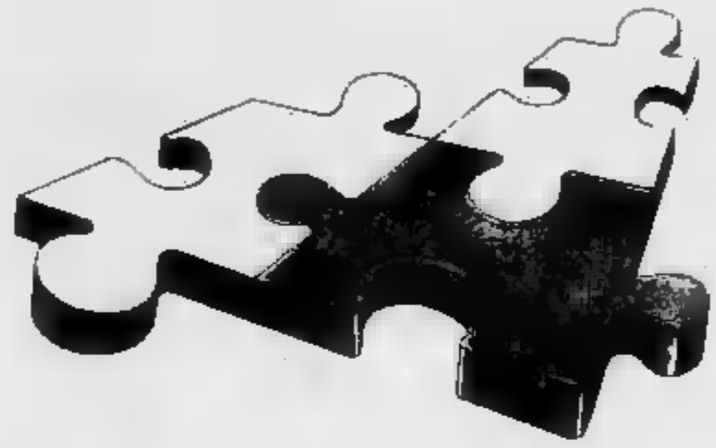

TELEBOTTEGA82
Quest'anno "TELEBOTTEGA82" TV ufficiale della fiera 10 ore al giorno di trasmissioni dirette dai padiglioni della rassegna.
SINTONIZZATI
sul canale di TRP Piemontese dal 20 al 28 Novembre.
"TELEBOTTEGA82"
... la MOSTRA è la casa tua

BOTTEGA di SANTA CATERINA

STUDIO FT 0143/74 30.79

Comunità Montana
«Alta Val Lemme e Alto Ovadese»
(Tagliolo - Lerma - Casaleggio - Mornese - Bosio - Carrosio - Voltaggio - Fraconalto)
LA META DEL TURISMO FESTIVO
- Castagne
- Funghi
- Vini D.O.C.
- Percorsi verdi (Voltaggio e Mornese)
- Sentieri verdi (Monte Tobbio e Monte Colma)
- Torrenti e laghetti dalle acque limpidissime

studio grafico f.t.
PROGETTAZIONE STAND
GRAFICA MANIFESTI MARCHI FOTOGRAFIA PUBBLICITARIA
MARKETING PASSAGINO CREAZIONI E TECNICA DELL'IMBALLAGGIO
STAMPA - SERIGRAFIA
VIA PAOLO DA NOVI, 15 - 15067 NOVI LIGURE - TELEFONO (0143) 743.079

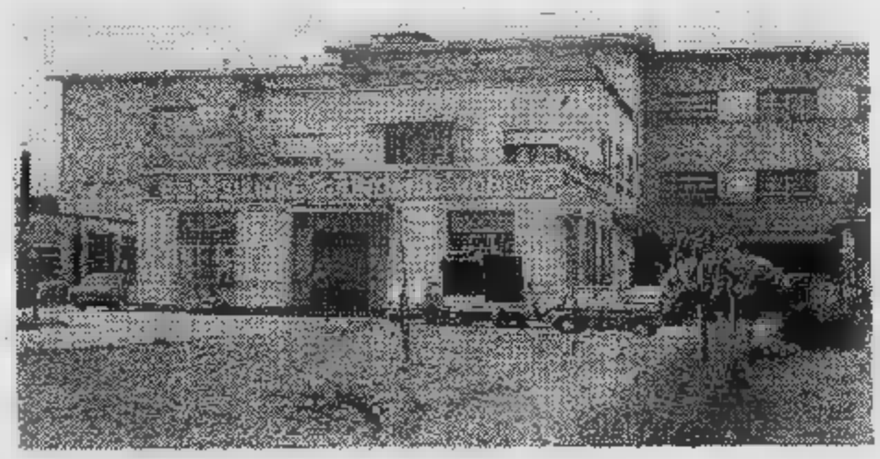

15067 NOVI LIGURE
Fabbrica: via Fiume 8 - Tel. (0143) 2377
Esposizione: via Garibaldi 17 - Tel. (0143) 743.082/3/4
Telex: 212165 Jordan I

... noi siamo due passi da te...
GIORDANO
arredamenti
giordano
PROSSIMA APERTURA
nuova esposizione (8000 mq.)
BASALUZZO - Fraz. S. Antonio

I prezzi di Settembre bloccati fino al 31 Dicembre

nei negozi e supermercati

SIMPATIA

Tovaglioli Amoi x 100	L. 680
Aceto Dea	L. 690
Tonno Marea gr 85	L. 860
Olio di semi di soia Dea	L. 1090
Olio Dea di girasole	L. 1390
Olio di mais Dea	L. 1690
Pelati Dea 1/2	L. 290
Pelati Dea 1/1	L. 580
Piselli medi Dea	L. 530
Fagiolini fini Dea	L. 560
Fagioli Spagna Dea	L. 550
Fagioli borlotti Dea	L. 520
Fagioli cannellini Dea	L. 490
Lenticchie [redacted] ceci Dea	L. 490
Birra Brugel 2/3 v.p.	L. 790

TORINO: [redacted] Vanchiglia - S. Salvario Borgo Po - Centro - Lingotto

[redacted] S.a.S. - [redacted] Santa Giulia 34
[redacted] ORESTE - via Martiri della Libertà [redacted]
BEZZO GIUSEPPE - via Nizza 76
BACCHIS ANNA ELISA - c.so Casale 112
[redacted] LUIGI - c.so Tortona [redacted]
[redacted] - [redacted] Rossini 1
BORGARELLO G. BATTISTA - via Po 29
GOBETTO GIOVANNI - via Madama Cristina 62
GOLF Snc [redacted] GUERRA [redacted] C. via Maria Vittoria 37
[redacted] FRANCA in BODDA - via Vanchiglia 18
CUSSOTTO TERESA - p.zza Galimberti 15
[redacted] VITANTONIO - [redacted] Tiziano 38
[redacted] DO di GAYET - via Principe Tommaso 7
FERRERO dr. MARIO - via Monferrato 1
[redacted] LUCIANO - via Bruno Buozzi 4
GIACHINO SERAFINO - strada Mongreno 15
GIACHINO SEVERINO - c.so Brianza 19
GRATAROLA [redacted] - via Mazzini [redacted]
[redacted] LETIZIA - [redacted] Nizza 223
MORIGI & CUNOTTO S.n.C. p.zza Gran [redacted] di Dio [redacted]
[redacted] S.a.S. - via M[redacted] Cristina 22
PIANCONE TULLIO - c.so Dante 125
P.S. [redacted] LINO S.a.S. [redacted]so Moncalieri [redacted]

Zona [redacted] Milano - Borgo Vittoria Valdocco - Regio Parco

[redacted] S.a.S. - c.so Vercelli 105
AVIDANO SILVANA - c.so Giulio Cesare 51
BOCCALATTE FRANCO - via [redacted]. Mantorelli 73
CIGLIUTTI - via Palestrina 28
[redacted] RITA - p.zza Foroni [redacted]
CROSTA RITA - [redacted] Ponchielli 16
CAPUTO MARIA - via Cena 33
[redacted] JOLANDA - c.[redacted] Giulio Cesare [redacted]
GONELLA [redacted] FRANCO s.n.c. - via Vibò 42
MANGINO ANTONIO - via Salassa 2
MASOERO LUCIANO - via Chiesa della Salute 65
MONESTAROLO FRANCESCO - via Monterosa [redacted]
RAVOTTI DELFINA - c.so Taranto 174
[redacted] PIER LUIGI - c.so [redacted] 112
SICIGNANO & [redacted] - strada Settimo 102
TACCARDI TOMMASO - via Cigna 53

VIOLA [redacted] - via Porpora 57
[redacted] - via Sansovino [redacted]

[redacted] B.ta Cenisia - Centro S. Donato - B.ta Parella

[redacted] TULLIO - via D. [redacted] 16
ALLERINO CARLA - via Borgaro 47
BONAFINI [redacted] - via Domodossola 65
[redacted] di [redacted] LUCIA - via Passalacqua 3
[redacted] RIPALTA - [redacted] Reg. Margherita 162
LA FORMICA - via Salbertrand 1
DROGHERIA G. & G. - via Digione 27
GARIBOLDI CARLO - via Principe d'Acaja 15
GONELLA FRANCA - [redacted] Corpus Domini [redacted]
HONESTY MARKET - [redacted] Reg. Margherita [redacted]
MICROMARKET SVIZZERA S.n.c. - c. Svizzera 68
NICOLETTI MARIA - via San Donato 49/bis
SACCO FLAVIO - p.zza Peyron 5
SAGLIARDI LUCIA - via G. Medici 115
[redacted] - [redacted] San Donato 9

[redacted] Crocetta - [redacted] Paolo - S. Rita - Cenisia

BERRUTO DOMENICO - via Di Nanni [redacted]
BORDONE LUCIANO e WALTER via Buenos Aires 36/bis
[redacted] LUCIANO e WALTER via Delleani [redacted] - Jolly
[redacted] FELICE - via Marco Polo 9
CICO ELODIA - vicolo Crocetta 7
FORNASARI [redacted] - via San Marino 57
[redacted] ORESTE - via Bionaz 21
PAPA' [redacted]' di PANIZZA Snc - via Lamarmora [redacted]
BOIN ITALO - via Barletta 122
GIORCELLI BRUNO & C. S.n.c. via San Secondo 3
G. & B. di BELLINO e ROSATI Snc p.zza Rivoli 14
L'EMP[redacted] S.n.c. - [redacted] Moretta 21
PALMO S.r.l. - c.so Racconigi 184
PENNONE BRUNO - via Caraglio [redacted]
POGGIO FRANCO - via Mombarcaro 46 bis
TIERRE di ROLFO - via Di Nanni 76
T.[redacted]V. TO-MICROMARKET s.a.s. via Asiago 51
[redacted] MARKET - c.[redacted] Siracusa [redacted]

Zona S. [redacted] - Mirafiori - Vallette

[redacted] SUPERMERCATI S.a.s. Via Tripoli 10

BROSIO [redacted] S.a.s. - via Capua [redacted]
BROSIO SUPERMERCATI S.a.s. - via F.lli Carle 42
BROSIO SUPERMERCATI S.a.s. - v. Baltimora 129
[redacted] - via Lagrange 11
CONTU [redacted] - [redacted] Sebastopoli 54
E.S.A. di OSTORERO & [redacted]. S.a.s. via Paolo Gaidano 15
[redacted] Snc - c.[redacted] Cincinnato 162
LUCETTO ROSA - via Bernardino Luini 100
MICROMARKET SVIZZERA S.n.c. via Guido Reni 207
[redacted] SPADAFORA & C. via Negarville 19
[redacted] TERESIO p.zza Guala 153
SUPERMERCATO M.C. di MOSSO via Macherione 13
T.M.V. TO-MICROMARKET S.a.s. via Vandalino [redacted]
T.M.V. TO-MICROMARKET S.a.s. [redacted] Lancia 124/3
T.M.V. [redacted] S.a.s. via Sagra San Michele [redacted]
CARRARO ANTONELLA - v. N. Sauro 1/B - Venaria
C.T.A. [redacted] - via Fannelli 38
CROSTA RITA - via Lanzo [redacted] - 10148 - Torino

Cintura Torino Sud/Nord - [redacted] provincia

[redacted] PASQUALE - v. Torino 9 10040 Leinì (To)
CATTAINI MARIA via Torino 97, 10036 - Settimo Torinese (To)
SELF SERVICE LEGGE viale XXIV Maggio 11, 10093 - Collegno (To)
SELF [redacted]E [redacted] via De Amicis 2, - Borgata Paradiso - Collegno
F.LLI GIAI-VIA A. & G. v. XX Settembre 34 - 10094 Giaveno
DEL [redacted] G CONCETTA via Cavour [redacted] - 10091 Alpignano
D. & B. S.n.c. - v. Italia 51, 10036 Settimo T. (To)
EDEN FERGI S.r.l. via Trento 9 - 10048 [redacted] (To)
COOPERATIVE [redacted] di GIAVENO p.zza San Lorenzo 9, [redacted] Giaveno (To)
GARABELLO [redacted] [redacted] Alfieri 1, 10036 Settimo T.se (To)
MANTOVANI & [redacted] S.n.c. via Papa Giovanni 12, 10040 Leinì (To)

G.A. di [redacted] via Torino 22, [redacted] Castiglione T.se (To)
IL COLPO [redacted] CLARA S.n.c. c.[redacted] Italia 22, [redacted] T.se (To)
MARTINENGO MARGHERITA [redacted] Sestriere 23, [redacted] Garino - Vinovo
MEINA ALFREDO v.le Giovanni XXIII 6, 10040 Borgaretto (To)
[redacted] MARIO [redacted] Toscanini 1, 10040 Rivalta (To)
PATTONO [redacted] [redacted] Castellazzo [redacted], 10043 Orbassano (To)
SPADA [redacted] & CUDA MARIA [redacted] Consolata 9, 10036 Settimo T.se (To)
STELLA [redacted] via Torino 115, [redacted] - Rivoli (To)
[redacted] PASCULLI via Gozzano 20, 10040 Fr. [redacted] - Rivalta
SUPERMERCATO ROSSINO S.n.c. c.so Francia 304, [redacted] (To)
T.M.V. TO-MICROMARKET S.a.s. via Garibaldi 2, 10091 Alpignano (To)
T.M.V. TO-MICROMARKET S.a.s. [redacted] della Repubblica 6, [redacted] Chivasso (To)
[redacted] IMMACOLATA p.zza Marconi 11, [redacted] Rivoli (To)
CAMINO [redacted] via Caudana [redacted] Castiglione T.[redacted]
MINI [redacted] di [redacted] Snc via Juvarra 64/C, 10042 [redacted] (To)
COOPERATIVA OPERAIA AGRICOLA Srl via San Secondo 35, [redacted] (To)
ARBOR [redacted] FERRERO GIOVANNI str. Ciriè 120 San Carlo Canavese.
PORCELLANA SECONDO [redacted] C. via Ivrea 89, 10089 Cuorgnè
FORELLI [redacted] via Genova 116, 10024 Moncalieri (To)
[redacted] LUISA p.zza Vittorio Veneto 8, 10021 Cambiano (To)
M.C.M. Sas [redacted] C. via Juglaris 20, 10024 [redacted] (To)
VIARENGO [redacted] viale Gramsci 105, 10095 Grugliasco (To)
[redacted] [redacted] De Nicola 6, 10092 [redacted]

ECONOMICI

Vendita alloggi

[redacted] camera tinello cucinino [redacted] S. Rita S. Marino 33 milioni 500 mila. Telefonare 517.591.

A. LIBERO corso Montegrappa (adiacenza) minialloggio 2 [redacted] bagno 57 milioni 500 mila. Tel. 517.591.

A. LIBERO soggiorno [redacted] camere tinello cucinino recente [redacted] Massaua - [redacted] milioni 500 mila. Tel. 517.591.

[redacted] LIBERO Valentino-S. [redacted] rifinitissimo saloncino 2 camere cucina 79 milioni 500 mila [redacted] 517.591.

[redacted] SIGNORILE corso Re Umberto 2 camere soggiorno cucina 2 servizi dilazioni Tel. 504.249.

[redacted]. VUOTO [redacted] Racconigi [redacted] 2 camere, cucina, bagno [redacted]. [redacted]. Dilazioni e permute Immobili Italia [redacted].890.

A L. 38 [redacted] bell'alloggio [redacted] di 2 [redacted]re e cucina in Borgo S. [redacted] 0121/724.94

ABITAZIONE O INVESTIMENTO

La S.C.I. - Società Costruzioni Immobiliari S.p.A. intende liquidare gli ultimi 7 appartamenti realizzati nel signorile centro residenziale e Golf «Le Fronde» in comune di Buttigliera Alta a prezzi e condizioni di pagamento vantaggiosissimi. Per informazioni telefonare ore ufficio al n° 932.526.

ADIACENTE [redacted] Umbria alloggio [redacted] camera cucina bagno [redacted] affare 10 milioni più mutuo [redacted].

[redacted]CENTE corso Monte Grappa libero camera cucina bagno termo 37 milioni 500 mila dilazionabili. Centroedilte 530.163.

ADIACENTE piazza Statuto [redacted] signorile con portineria alloggio di [redacted] cucinino bagno 4 [redacted] L. 110 milioni Tel. 482.919.

ADIACENTE via Pietro Micca alloggio libero 2 camere cucina bagno vendesi affare 40 milioni 500 mila. Tel. 758.863.

ADIACENTE via Coppino alloggio [redacted] camera tinello [redacted] termo [redacted] 25 milioni più m[redacted]. Tel. 758.863.

ADIACENTE via [redacted] monolocale libero ristrutturato con bagno [redacted] milioni [redacted] dilazionabili. Centroedilte 530.163.

[redacted] 518.988 [redacted] Stampatia via Nossca [redacted] tinello cucinino bagno 26 milioni 900 mila rateabili.

AFFAIRE 518.988 libero Crocetta camera [redacted] cina [redacted] bagno ascensore eventuale [redacted] 34 milioni meno mutuo e [redacted].

[redacted] 518.988 adiacente corso Vittorio via San Massimo [redacted] 3 camere valide reddito 21 milioni 600 mila rateabili.

[redacted]

518.988 [redacted] via Caraglio (via Monginevro) convenientissimo 2 camere [redacted] servizi 26 milioni 900 mila meno mutuo dilazioni.

[redacted] recente disposta su 2 piani 7 vani 2 bagni [redacted] doppio giardino ottime rifiniture. Tel. 621.452.

[redacted] Nichelino in palazzina alloggio libero ingresso soggiorno cucinino camera cameretta bagno cantina. Tel. 621.452.

[redacted] vendo 4 mansarde nuove con servizi moquette abbinabili L. [redacted] milioni libere o con reddito 500 mila mensili. [redacted]. 830.5300.

ALLOGGIO camera cucina ingresso servizio riscaldamento centralizzato vendo L. 21 milioni piazza Campanella. Tel. 683.809.

ALLOGGIO corso Vercelli vuoto camera tinello cucin[redacted] bagno vendesi affare 33 milioni 500 mila. Tel. 758.863.

ALLOGGIO libero 2 camere cucina bagno al 3° piano con ascensore vendo a L. 42 [redacted] in via Sacchi Torino. Tel. 683.809.

[redacted]. 60 via [redacted] (Campidoglio) 2 camere, tinello, [redacted], bagno [redacted] milioni Immobili [redacted]

ALLOGGIO via [redacted] della [redacted] libero camera tinello bagno rifatto 23 milioni più mutuo Tel. [redacted].

[redacted] 2 camere cucina servizio [redacted] a L. 19 milioni in piazza Bengasi [redacted] 50% contanti. Tel. 657.935.

ATTICO via Roma libero in prestigioso [redacted] soggiorno tre camere cucina biservizi terrazzo mutuo permute. Tel. 591.759.

BALDISSERO villa in ultimazione posizione panoramica fronte strada 2 piani di mq 140 [redacted] mansarde [redacted] possibilità [redacted]gliere. Il Portico 8[redacted].

[redacted] Milano libero decoroso camera cucina servizio cantina abbinabile 4° piano L. 20 milioni. Il Portico 87[redacted].

[redacted] libero [redacted] rifinito alloggio di 2 camere tinello cucinino bagno [redacted] prezzo [redacted]. Tel. 220.0275 - [redacted].8648.

BORGARO libero recente salone 2 [redacted] tinello bagno 120 mq. vendesi mutuo e dilazioni. Centroedil[redacted].

BRANDIZZO villa bifamigliare splendido alloggio grande salone cucina 2 camere da letto studio mq 180 oltre [redacted] box per [redacted] auto cantina. 138 milioni più mutuo fondiario. Tel. 482.919.

CARMAGNOLA casetta occupata indipendente di 6 vani su 2 piani giardino privato affare L. 35 milioni. Il Portico 872.384.

CASAMERCATO A 650.3805 vende alloggio libero in corso Raffaello signorile piano alto salone 2 camere cucina servizi. Permuta. Aperto sabato pomeriggio.

CASAMERCATO D 650.3805 libero Airasca via Costa recente 2 camere [redacted] mq circa Lire 56 milioni.

[redacted] D [redacted] 650.3805 [redacted] Bertolla 2 camere [redacted] servizi magazzino. Affare 30 milioni rateabili.

[redacted] D 650.3805 libero via Nizza pressi piazza Carducci 2[redacted] cucina servizi. Facilitazioni di pagamento.

CASAMERCATO D 650.3805 libero via Rovereto (Mirafiori) piano alto 3 camere cucina servizi. Possibilità box auto.

[redacted] libero Brandizzo via Malonetto in casetta soggi[redacted] camere cucina servizio mansarda.

[redacted] D 650.3805 via Passo Buole [redacted] stessa casa 1-2-3 camere [redacted] servizi magazzini box a prezzi molto interessanti.

[redacted] libero Alpignano recente signorile 3 [redacted] cucina doppi servizi 120 mq circa [redacted] milioni.

CASAMERCATO [redacted] libero [redacted] doma corso Sebastopoli 2 [redacted] cucina [redacted] Facilitazioni [redacted] pagamento.

CASAMERCATO E 650.3805 libero Nichelino via Pinerolo recente salone 2 camere cucina doppi servizi. Possibilità box.

CASAMERCATO E [redacted] libero via Savigliano (S. Donato) 2 [redacted] cucina servizi. Lire 40 milioni rateabili.

CASA-NOVA libero via Guido Reni ampio alloggio di camera tinello [redacted] bagno L. 15 milioni più mutuo tel. 337.634.

[redacted] 513.931 libero [redacted] Corsica spazioso, cam[redacted] tinello bagno 50 [redacted] sufficiente 30% contanti dilazioni.

CENTROCASA 513.831 [redacted] Lecce spazioso [redacted] tinello cucinino bagno 35 milioni minimo contanti dilazioni.

CORSO Giambone in stabile [redacted] libero sala 2 [redacted] tinello cucinino ripostiglio 7° piano 95 milioni. Tel. 309.6809.

CORSO [redacted] grandioso ingresso 2 camere tinello servizi bella [redacted] recente 2° piano vendo libero. Tel. 307.748 - 399.706.

CORSO Montecucco via Fattori [redacted] lus[redacted] libero salone 2 [redacted] cucina 2 servizi dilazioni [redacted]. Tel. 659.831.

CORSO Sebastopoli angolo corso Siracusa libero signorile recente [redacted] camere tinello cucinino bagno vendesi [redacted]. Centroedile 530.163.

CORSO Tassoni libero signorile recente [redacted]lone 2 camere [redacted] ingresso [redacted] alto ottimo stato C.V.I. [redacted].

[redacted] corso [redacted]. Ferraris libero piano rialzato [redacted] servizi [redacted] 100 adatto studio abitazione vendesi. Telefonare 599.642.

CROCETTA

corso Re [redacted] stesso stabile piano 1° [redacted] signorile 2 camere cameretta cucina servizi mq. [redacted]. Altro 2 camere cameretta c[redacted] servizi mq. 80 solo abbinati prezzo vero affare. Tel. 472.202 - 472.651.

ECCEZIONALE occasione via Cossila 21 (traversa corso Belgio) camera cucina servizi soli 11 milioni. Consuledile 533.322.

EDILFIDUCIARIA via Druento alloggi 2-3 camere, tinello, cucinino, servizio stessa casa a partire da L. 38 milioni 500 mila. [redacted].853.

EDILFIDUCIARIA [redacted] S. Ambrogio (zona Francia) 1 camera, tinello, cucinino, [redacted] L. 26 milioni 500 mila. Tel. [redacted].

[redacted] Nichelino: [redacted] camera, tinello, cucinino, [redacted]. Mutuo facilitazioni Tel. 513.853.

EDILFIDUCIARIA via [redacted]. Vigliani, libero, ristrutturato, 2 camere, tinello, cucinino, servi[redacted]. Affare L. [redacted] milioni 500 mila. Tel. 513.853.

EDILFIDUCIARIA villa unifamigliare [redacted]mica in Gassino To. Su due piani, seminterrato, box per 5 auto mq. 1200 di terreno. Tel. 513.853.

EDILFIDUCIARIA zona Francia in [redacted] poca, salone, 4 camere, cucina, [redacted] L. [redacted] milioni 500 mila. Tel. 513.853.

EDILFIDUCIARIA mini alloggi [redacted] reddito, varie metrature [redacted] prezzi a partire [redacted] L. 27 milioni. In[redacted] di pagamento. Tel. 513.853.

EDILFIDUCIARIA via C. Colombo (Crocetta) in casa d'epoca 2 camere, cucina, servizi. Tel. 513.853.

EDILFIN vende [redacted] corso Peschiera saloncino 3 camere tinello soffitta cantina permute L. 100 milioni. Tel. 506.644/5.

EDILFIN vende collina torinese (Sciolze) villa unifamiliare di 140 mq. più mansarda box terreno 4 mila mq. Tel. 506.644/5.

EDILFIN vende villetta libera in Torino 4 vani biservizi tavernetta box giardino dilazioni permute. Tel. 506.644/5.

FAILLA & BERTINETTO 741.2874, libero borgo Vittoria [redacted] 50, ingresso camera tinello [redacted] bagno, recente 35 milioni.

FAILLA [redacted] 741.2874 libero recente, zona via O. Vigliani: [redacted] tinello cucinino bagno ripostiglio, [redacted] milioni.

FAILLA [redacted] **BERTINETTO** 741.2874, occasione [redacted] zona via Cigna (via Pesaro 37) in [redacted] camera cucina bagno, 29.500.000.

FAILLA & BERTINETTO 741.2874, libero corso Inghilterra, [redacted] Susa, alloggio mansardato, termocentrale, ingresso 2 camere cucina bagno [redacted]. Affare 41 milioni.

FAILLA & BERTINETTO 741.2874, libero cor[redacted] Ferrucci-corso Peschiera: ingresso camera [redacted] bagno 39 milioni 500 mila.

FAILLA & BERTINETTO 741.2874, via De Sanctis, termocentrale, ingresso camera tinello angolo cottura bagno 25 milioni.

FAILLA [redacted] libero Cenisia: [redacted] 3 [redacted] bagno, [redacted] perfetto. Telefonare 741.2874.

[redacted] **BERTINETTO** 741.2874 [redacted] Rita, piano alto, [redacted]ascensore, in[redacted] camera tinello cucinino bagno 49.500.000.

[redacted] & **BERTINETTO** 741.2874, libero corso Racconigi (S. Paolo) ingresso [redacted] camere [redacted] bagno 2 balconi 54 [redacted].

[redacted] libero press[redacted] Ferrucci ampio luminoso due camere cucina servizi 65 milioni dilazionabili. Tel. 501.970.

[redacted] libero via Michele Coppino [redacted] ampio c[redacted] tinello cucinino [redacted] mutuo permute. Tel. 591.980.

GIAVENO località Collette panoramica villa 6 camere doppi servizi terreno mq. 10 mila urgente realizzo 125 milioni. Tel. [redacted].

GIVOLETTO [redacted] costruzione [redacted] vendesi privatamente alloggio libero 2 camere [redacted] bagno servizi L. 45 milioni. Possibilità finanziamento. [redacted]. 800.5874 ore serali.

[redacted] tel. 595.234 Borgata Vittoria libero piano 1° camera tinello cucinino servizi cantina volendo arredato.

[redacted] tel. 595.234 adiacente corso Traiano libero piano rialzato monolocale con ingresso servizio balcone cantina.

IACOMINO tel. 595.234 via Fattori libero signorile piano alto saloncino camera [redacted] con cucinino servizio cantina.

[redacted] in Piossasco alloggi in [redacted]plesso [redacted] di tutti i servizi con mutuo e dilazioni visite in cantiere via [redacted] Colombo 6. tel. 783.398.

IMPRESA vende ultimi alloggi in palazzina da 3-4 [redacted] riscaldamento angolo L. 700 mi[redacted] mutuo e dilazioni Poirino frazione Marocchi via Tetti nuovi di fronte chiesa. Personale in cantiere dalle 14 alle 18 anche sabato e domenica. Tel. 825.867 dalle 14 alle 20.

[redacted] vende direttamente alloggi in pa[redacted] inglese giardini privati, al piano terreno mansarde al 1° piano, otti mutui tasso [redacted] Dilazioni. Villaggio I Lauri via Stupinigi, Vinovo. Tel. 610.359. Visite cantiere anche sabato e domenica mattina.

(continua)

AUTO SLEM
MONCALIERI
Corso Savona 52
Tel. 640.3318 - 640.4331
ACQUISTA [redacted] TUA AUTO AL PREZZO DI MERCATO

Tornei Partite Curiosità GLI SCACCHI

1 Otto in corsa per la corona del mondo

2 Ciriè conquista il titolo provinciale

3 A Torino il cervello del «giro» per corrispondenza

1 Ecco che arriva... il fantasma di Fischer

Anche l'ambiente scacchistico, come le aristocratiche dimore inglesi, ha il suo fantasma la cui presenza può essere percepita nelle grandi occasioni, che sono le Olimpiadi, il campionato del mondo. Questo fantasma si chiama Bobby Fischer, il campione americano ritiratosi dall'attività subito dopo aver conquistato il titolo nel 1972.

La settimana scorsa, a Lucerna, in occasione del sorteggio degli accoppiamenti tra gli 8 candidati alla sfida con il detentore Anatoly Karpov, la sua ombra s'aggirava tra i presenti a testimoniare la necessità di un giocatore del suo livello, anche se ridotti le scene agonistiche rese ormai monotone dallo strapotere sovietico. Ecco così le cose, si ragiona dai più parti, sia la corsa al titolo ridotta a questione interna russa, sia un eventuale ritorno Fischer potrebbe ridare interesse ad una gara che, con lui, calamitò l'attenzione del mondo intero. Ci vorrebbe qualcuno che contribuisse a fare del prossimo match un grande spettacolo e, perché no, anche un grande business.

Nessuno dei pretendenti attuali ha le carte in regola per aspirare a questo ruolo. Il solo non le ha Korchnoy, apparso negli ultimi tempi in pessima forma, il quale dovrà vedersela con l'ungherese Lajos Portisch. Gli altri candidati sono: Ribli (Ungh.) e Smislov (Urss), qualificatisi vincendo l'Interzonale di Las Palmas, opposti rispettivamente al filippino Torre, secondo a Toluca in Messico, e al tedesco occidentale Hubner, giocatore quotato ma di fragile (come è stato visto a Torino); Kasparov e Beljavski, avendo vinto il torneo di Mosca e designati a scontrarsi subito.

Considerati i valori in campo, a godere del maggior credito sono i giocatori più giovani, primo fra i diciannovenne Garry Kasparov. L'allievo di Botvinnik viene da una serie di ottime prestazioni e potrebbe essere l'unico in grado di attaccare a fondo Karpov.

2 Nichelino sconfitta solo all'ultimo turno

Con un'ottima rimonta negli ultimi due incontri in programma, la formazione del Circolo scacchistico Ciriè, composta Gussone, Giacoletto, Alberto e Gennusa, si è aggiudicata la seconda edizione del Memorial Stein, Campionato provinciale a squadre. Il titolo passa così dalle mani della squadra del Fiat, vittoriosa nel 1981, a quelle di un circolo di provincia che ha però dimostrato sul terreno di gioco di possedere tutti i requisiti per combattere alla pari con formazioni sulla carta più agguerrite.

Negli ultimi due turni, infatti, dopo aver prima sconfitto la squadra della Società Scacchistica Torinese, impresa che le riuscì già l'anno scorso, ha infine ha prevalso nell'incontro decisivo su Nichilino A, che conduceva la classifica fin dall'inizio.

A fine gara, si è così avuta la seguente classifica: 1. Ciriè punti 4,5 su 6; 2. Nichelino (dopo spareggio tecnico) punti 4; 3.-5. Soc. Scacc. Torinese, Circolo Alfieri e Albese sempre a quota 4.

In serie B il cammino della rappresentativa del Fiat è stato nettissimo fino il finale non ha riservato emozioni. Ai posti d'onore si sono piazzate la squadra di Volvera e quella del Circolo Sportivo Scuole medie. Sul piano individuale, vi è da segnalare che il miglior punteggio sulla prima scacchiera è stato realizzato dal c.m. Cordara con 6 vittorie, mentre sulla seconda scacchiera l'en plein è stato ottenuto da Giacoletto di Ciriè.

● Organizzato dal Club Loco di Scarnafigi, si svolgerà domenica il «Torneo delle 2 province», gara a squadre di 4 giocatori, semilampo (45' di riflessione).

■ Domani, alla Società Scacchistica in via Galliari 6, si disputa il Campionato piemontese semilampo, al quale sono ammessi anche giocatori non residenti in Piemonte.

3 Con l'Asigc parli con tutto il mondo

Migliaia di cartoline postali partono ogni giorno dal nostro Paese e raggiungono tutti i continenti portandovi il nome dell'Italia e delle nostre città insieme alla rappresentazione algebrica di una mossa di scacchi. E' il gioco per corrispondenza, praticato da milioni di appassionati.

Capita, per esempio, che una nazione viva momenti drammatici. Ma gli scacchisti di quel Paese possono continuare a comunicare con il resto del mondo grazie al gioco per corrispondenza attraverso il quale passano anche scambi di saluti e brevi messaggi. Si è verificato di recente con la Polonia e l'Italia, impegnate in un incontro a squadre che non si è interrotto neanche quando le notizie dall'Est erano molto gravi.

Di tutte queste di quest'attività internazionale si occupa l'Asigc, l'Associazione Italiana giocatori per corrispondenza, che conta migliaia di soci. Il cervello dell'Asigc si trova a Torino dove abita il suo presidente, il dott. Armando Bruno.

Si tratta di raccogliere e catalogare una massa enorme di risultati, classifiche, nominativi, coefficienti. E' un lavoro che richiede un impegno continuo, poiché un torneo per corrispondenza dura anni e non è infrequente che i giocatori abbiano in corso decine di partite contemporaneamente.

Data una panoramica sui tornei in corso, si viene a sapere che è in corso partita la X Olimpiade, mentre due hanno superato le fasi eliminatorie. L'Italia è anche impegnata nel campionato europeo a squadre, nella Coppa Latina che vede a confronto Europa e America, e in diversi incontri: Italia-Ucraina per 100 scacchiere, Italia-Ddr, Italia-Cuba. In progetto anche un incontro Italia-Cina, ma rimangono da definire importanti aspetti tecnici. In campo nazionale, il 15 ottobre ha preso il via il quarto Campionato italiano a squadre che terminerà nel 1983.

La sede dell'Asigc è in via Bairo 11.

La partita

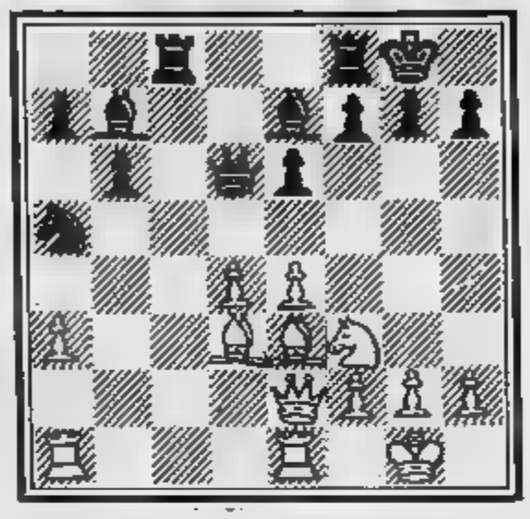

Molti esperti insistono nel voler paragonare il grande diciannovenne Garry Kasparov a quello di uno dei più grandi giocatori di ogni tempo, il russo Alexander Aljeckine, scomparso nel 1946. E' forse un po' prematuro fare certi accostamenti. Di sicuro è il fatto che la nuova promessa sovietica supera, in visione del gioco, la maggior parte dei grandi maestri attualmente in attività. Lo dimostra la posizione che riportiamo in diagramma e che si riferisce alla partita giocata contro l'argentino Najdorf

Kasparov ha giocato 17. d5!, exd5 18. e5,Db6 19. Cd4!, Dxe5 20.Cf5,Af6 21. Dg4,Tce8 (se 21..., Db8 22. Ch7+,Rh8 23. Df5 e poi matto) 22. Ad2, Dxa1 23. Txa1, Axa1 24.Cxg7,Axg7 25. Ah6, il Nero abbandona.

Scrivere a:
Stampa Sera, rubrica «Gli scacchi» - via Maranco 32 - Torino

Concessionaria delle principali marche italiane ed estere
Vasto assortimento ● Articoli da regalo
Solarium Sontegra Caraibi - raggi Uv-a tridimensionale per viso

camurati
— IL PROFUMIERE —
"LO SCONTO IN PROFUMERIA"

DETTAGLIO
V. A. Avogadro 19
tel. 544.393

INGROSSO
V. Montecuccoli 5
tel. 544.971

Dal 1° al 24 dicembre orario di chiusura ore 20

PER AZIENDE — RAPPRESENTANTI — PROFESSIONISTI
SCONTI PARTICOLARI CON FATTURAZIONE IMMEDIATA

A MONCALIERI
a pochi km da Borgo Mu
strada per Cu

TRIS
ALIMENTAR
BERE

NON SONO OFFERTE MA IN OFFERTA
Cassette e regalo standard ed esclusivi
sulle scelte
Vasto assortimento in
di IAA

Via Veglia 20 - Te 640.6284 - MONCALIERI

IL TRENO DERAGLIATO

(Segue da pag. 1)

corsa. *Abbiamo chiuso gli occhi, aspettandoci qualcosa di terribile*».

Tre carrozze, rompendo le barriere della sopraelevata si sono schiantate nella strada sottostante. Un tonfo, grida, scene di terrore fra i passeggeri. Rumore di lamiere contorte, vetri infranti. La strada, abitualmente molto frequentata, deserta. Due vagoni precipitati sulla «rotonda delle palme», l'angolo più caratteristico del centro; il terzo, frenato dagli alberi e dalle aiuole, ha proseguito la marcia fino a una decina di metri dalle case.

L'allarme è scattato immediatamente. Ambulanze, volanti polizia, carabinieri e mezzi vigili del fuoco hanno raggiunto il viale principale. «*Lo spettacolo era impressionante* — dice pompiere —. *Dal viale si vedevano i vagoni sulla sopraelevata piegati su un fianco. In basso, fra le aiuole, le due carrozze piantate per terra*».

Polizia e carabinieri stanno cercando il macchinista del treno. Non si sa se sia rimasto sulla motrice precipitata dalla sopraelevata (morto o ferito) o se sia fuggito. Fino ad ora, pur cercando fra le lamiere, i soccorritori non lo hanno trovato.

Sul posto sono arrivati prefetto Ascoli Piceno e il sostituto procuratore della Repubblica. I vigili del fuoco hanno fatto arrivare rinforzi da tutta la provincia, requisendo le gru di alcune ditte per spostare le carcasse del convoglio.

Dalle 5,40 le ambulanze continuano a far la spola fra la stazione e il pronto soccorso dell'ospedale. «*I feriti una trentina* — dice il direttore sanitario, dottor Fiorvanti — *alcuni sono gravi, ma guariranno. Speriamo che nessun altro sia rimasto incastrato fra lamiere. I soccorritori continuano il loro lavoro tutto è possibile. Stando così le cose, comunque, la situazione è sotto controllo*».

Fra i primi ad essere trasportati in ospedale una bimba di pochi mesi. «*E' arrivata in condizioni gravissime* — aggiunge il dottor Fiorvanti — *ed morta subito dopo. Aveva il cranio sfondato. Mi dicono che anche la madre è morta, ma è rimasta sotto le macerie*».

Madre e bimba stavano tornando da Lugano. La donna viaggiava un'altra figlia, che è rimasta incolume. Il più grave dei 30 feriti un vecchio: dovrà operato polmoni.

Ancora da accertare le cause della tragedia. Il treno transitava su una linea dove c'erano lavori in E' probabile che i dispositivi di segnalazione non abbiano funzionato, che il macchinista abbia visti. Sembra che il treno, anziché prendere deviazione della linea parallela, sia finito sulla massicciata priva di binari.

Il traffico è stato ripristinato, anche in alternato.

Antonio Buccili

Ali Agca ha parlato

(Segue da pag. 1)

Su di lui c'erano pesanti ac: oltre tenere contatti con Scricciolo, prendeva informazioni Walesa Solidarnosc e sarebbe stato lui a voler interrogare il generale Dozier prigioniero delle Br. Alla richiesta di espulsione di Imposimato, il governo di Sofia, anticipando la mossa del magistrato, richiamò diplomatico in patria.

Antonov è stato interrogato ieri fino tarda sera nel carcere Rebibbia dal giudice Martella. In comunicato, l'ufficio istruzione precisato ieri che il funzionario delle linee aeree bulgare avrebbe partecipato al sanguinoso agguato «*a titolo personale*» che «*priva di fondamento l'esistenza complotti parte di organismi internazionali*». Sembrerebbe quindi di capire che, parere magistrati romani, finora non rebbero emerse responsabilità carico della Bulgaria.

Lo stesso comunicato ufficiale lascia intendere che Agca ha agito contro Papa insieme altri «*identificati identificare*». Cautela o di alcuni tessere importanti per comporre il mosaico del complotto internazionale?

E' comunque molto probabile che il giudice metta confronto Agca Antonov. Il terrorista turco avrebbe confermato pronti a sparare in piazza San Pietro il maggio '80 c'erano altri «Lupi grigi» (estremisti neonazisti turchi); se fu lui far fuoco perché trovava in una posizione «*favorevole*». sparò anche un altro «lupo», con il preciso compito di creare confusione per facilitare la fuga del killer.

A questo punto che ruolo ha avuto Antonov? Finora l'unico indizio scaturito stretto riserbo degli inquirenti che il bulgaro presente in quel fatidico giorno in piazza San Pietro.

Antonov si rifiutato di prendere cibo e, più volte, ha esclamato: «*E' assurdo, è assurdo tutto questo*». Il dipendente della «Balkan Air» gode attualmente di grande fiducia parte delle autorità di Sofia che, oltre ai comunicati in suo favore, gli ha messo a disposizione n collegio di difensori. anche nel caso coniugi Scricciolo, accusati di spionaggio concorso elementi bulgari, vi furono grandi smentite di Sofia. Secondo alcune voci, tuttavia, Agca potrebbe parlato per usufruire dell alegge sui pentiti: resterebbe quindi da verificare se tutto vero quello che ha detto finora.

Trovano abbandonati 300 milioni in argento

BOLOGNA — Argenteria ed altri preziosi rubati per un valore di milioni stati trovati dai carabinieri in un casolare abbandonato estrema periferia della città. Il ritrovamento da mettersi relazione ai 14 arresti per associazione delinquere effettuati la settimana a Bologna dei componenti di una banda specializzata in furti.

La banda — secondo inquirenti — aveva messo segno numerosi colpi in pellicerie, depositi merci e oreficerie del Lazio.

«Scomparsi» in Bolivia 164 oppositori politici

LA PAZ — L'Organizzazione dei diritti umani della Bolivia ha denunciato la scomparsa di 164 persone, durante i regimi militari di Alberto Natusch Luis Garcia Meza, in una riunione rappresentanti della stampa locale. I dirigenti dell'organizzazione hanno segnalato che durante l'effimero governo dell'allora colonnello Alberto Natusch (1-15 novembre 1979) sono scomparse 141 persone, mentre durante i quasi 13 mesi di governo del generale Luis Garcia Meza ne sono scomparse altre 23. Secondo dichiarazioni di un giovane boliviano, che stato nelle prigioni argentine, almeno una trentina di boliviani sono morti durante la loro reclusione nell'isola di Martin, nel Sud dell'Argentina.

Armi chimiche: l'Onu auspica accordo

NEW YORK — La principale commissione politica dell'Assemblea generale dell'Onu, ha approvato senza formale votazione una risoluzione, in cui chiede che venga raggiunto al più presto possibile accordo internazionale per il divieto della produzione e deposito negli arsenali di armi chimiche. Su questa risoluzione, i Paesi occidentali, quelli comunisti e quelli neutrali si sono tutti trovati d'accordo. Dal 1976, sono in colloqui Usa-Urss per la limitazione delle armi chimiche e batteriologiche, ma sinora il protocollo Ginevra del 1925, che vieta l'uso queste armi in caso di guerra, è solo accordo esistente al riguardo.

Troppi disoccupati in Usa Reagan decide tagli

NEW YORK — L'amministrazione Reagan sta studiando una serie ipotesi per ridurre il sempre più elevato tasso di disoccupazione — oggi al livello record di 10,4 per cento — fra cui l'imposizione di tassa sui sussidi percepiti dai disoccupati la riduzione del minimo salariale per i minorenni, attualmente fissato sui dollari 35 centesimi l'ora. E' altresì all'esame la possibilità di concedere esenzioni fiscali ai datori di lavoro pronti a cooperare assumendo quanti più disoccupati possibile. Tali iniziative, immediatamente denunciate da diversi esponenti democratici Congresso e alla confederazione sindacale Afl-Cio, sono state definite dal portavoce della Casa Bianca, Larry Speakes, come pure semplici proposte che il Presidente non ha ancora studiato o tantomeno approvato.

Operazione anticrimine 65 arresti in Sardegna

CAGLIARI — Sessantacinque persone arrestate in flagranza di reato o in di provvedimenti dell'autorità giudiziaria, altre 111 denunciate a piede libero; 12 fucili da caccia, 4 pistole e materiale esplodente sequestrati; refurtiva per oltre 52 milioni recuperata; 1331 contravvenzioni al codice della strada elevate: il bilancio della operazione anticrimine effettuata dai carabinieri sull'intero territorio regionale. L'offensiva contro la delinquenza ha impegnato oltre 1200 militari dell'Arma dei gruppi di Cagliari, Sassari, Nuoro Oristano.

Mutilato e ucciso muratore a Reggio

REGGIO CALABRIA — Il cadavere parzialmente bruciato trovato ieri sera in località collinare alla periferia di Reggio Calabria stato identificato. L'ucciso è Bru Arcudi, di 50 anni, muratore, qualche precedente penale di poco conto, abitante assieme alla convivente Domenica Cuzzucli, nel rione Vito Inferiore. Di lui non si avevano notizie da tre giorni. E' stato confermato che il muratore, prima essere ucciso con un colpo di rivoltella testa, è stato seviziato: il medico legale ha riscontrato, oltre alla frattura di un ginocchio, quella di costole ed serie di ferite d'arma da taglio al ventre al petto. Inoltre, al cadavere sono state portate via quattro dita mano sinistra.

Venti amministratori indiziati a Marsala

MARSALA — Venti comunicazioni giudiziarie per interesse privato in atti d'ufficio sono state inviate dal procuratore della Repubblica ai componenti delle commissioni edilizie del comune in carica dal al 1981. Il procedimento giudiziario cominciato dopo una denuncia, presentata un architetto Marsala.

Napoli: banda di camorristi terrorizza un quartiere

NAPOLI — Un gruppo di malviventi, quasi certamente affiliato ad «clan» camorristico, ha provocato ieri sera sparatoria nella popolare commerciale via Vergini, rione Sanità, a Napoli. A bordo motociclette di grossa cilindrata li ha percorso più volte via Vergini sparando colpi pistola contro vetrine di alcuni negozi. La sparatoria, avvenuta a tarda sera, ha causato panico nella strada, nella

GALLERIA D'ARTE
"IL FARO"
Via Statale 56 - Cinzano S. Vittoria d'Alba
telefono 0172/47.461
ASTA
PER DIVISIONE EREDITARIA
Esposizione: oggi 9,30-12,30; 15-20
ASTA: domani ore
SOPRAMMOBILI - DIPINTI - MOBILI
TAPPETI ORIENTALI DI VECCHIA MANIFATTURA A LIBERA OFFERTA
(Tutto con certificato di garanzia)

Invito PHYTO TRATTAMENTO DEI CAPELLI CON LE PIANTE
PROFUMI Servetti
in collaborazione con la PHYTOTHERATHRIE
è lieta di invitarla nel negozio di
Via Rodi 1 a Torino
in cui nei giorni 29.30/11 1/12/82
uno specialista PHYTOTHERATHRIE
sarà sua disposizione per una diagnosi
gratuita dello stato della sua capigliatura
per aiutarla redigere il programma
di trattamento personale.

Vendita promozionale TESSUTI dal 1° Dicembre
PREZZI VERAMENTE ECCEZIONALI
pignari
TORINO - Via S. Teresa 11
Via Arsenale - Tel. 512.372 - 546.985
Effettuata comun. al Comune sensi della Legge del 19-3-80

Salone de LA STAMPA
Libreria Concessionaria dell'Istituto Poligrafico dello Stato
Roma, 80 - 517.958
pubblicazioni d'arte, legislative

SPECIALE HI-FI
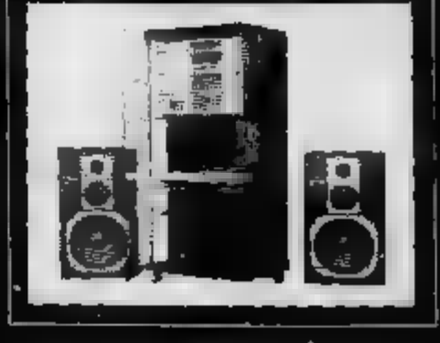
PIONEER
45+45 Watt rms
impianto 500.000 completo L. 900.000
altri complessi da
telec corso Sebastopoli

CRISI / Craxi riunisce la direzione del partito: via libera al nuovo governo?

DONAT-CATTIN

STASERA IL VERTICE DECISIVO LUNEDI' FANFANI VA DA PERTINI

Pensioni, sanità e contratti sono gli ultimi scogli per [redacted] presidente incaricato - Le resistenze di socialisti e repubblicani - Salvo sorprese, da domani si parlerà dei nuovi ministri

ROMA — Fanfani ce l'ha quasi fatta: il via definitivo alla possibilità di formare un governo gli verrà confermata stasera, nel corso dell'ultimo vertice fra il presidente [redacted] Consiglio incaricato e [redacted] segretari dei partiti. Anche le due forze politiche che avevano mostrato, nei giorni scorsi, le maggiori resistenze, [redacted] vol- [redacted] conosciuto il programma economico di Fanfani, sarebbero [redacted] propense [redacted] favorire il tentativo. In campo socialista ciò non starebbe avvenendo [redacted] qualche problema.

L'intervento di Craxi dovrebbe aver convinto tutti: la sinistra del partito, gli esponenti del sindacato (Marianetti [redacted] Benvenuto) e anche quei ministri, come Formica [redacted] Michelis, che avevano espresso [redacted] riserve maggiori al piano Fanfani. [redacted] psi avrebbe dovuto preparare la propria piattaforma [redacted] emendamenti al piano già ieri. Ma i due esperti del partito hanno lavorato tutto il giorno, [redacted] così la direzione si è spostata [redacted] questa mattina.

Sarebbero cadute anche le riserve socialdemocratiche e, vista la disponibilità del pli [redacted] i repubblicani a non essere pienamente convinti. [redacted] una delle incognite del vertice [redacted] oggi, che peral- [redacted] dovrebbe permettere al presidente [redacted] Senato di proseguire nel suo tentativo senza particolari problemi. Pensioni, sanità e contratti di lavoro sono [redacted] scogli ancora da superare.

La schiarita all'orizzonte del governo ha naturalmente rilanciato [redacted] più vigore le ipotesi sui nomi dei ministri. Si parla di Francesco Forte al ministero delle Finanze, e [redacted] Claudio Martelli [redacted] quello delle Poste. Guido Carli e Paolo Baffi non dovrebbero far parte del [redacted] governo.

Degli altri due dicasteri economici non si sa nulla. Uno dovrebbe andare alla dc, ed uno al pri: ma ancora non si [redacted] certi della partecipazione repubblicana al governo.

[redacted] governo Spadolini la dc aveva 15 ministeri: acquistando la presidenza del Consiglio, ne cederà due agli alleati. [redacted] probabile che siano riconfermati Rognoni agli Interni [redacted] Bodrato alla Pubblica Istruzione. Rientreranno, [redacted] non si sa [redacted] quale incarico, anche Marcora, Signorello, Scotti e Tesini. Colombo andrà di nuovo agli Esteri.

Fra i socialisti, entrerà nell'esecutivo Michele Achilli, della sinistra.

I liberali pensano a una riconferma [redacted] Altissimo, ma non alla Sanità, un ministero troppo «scottante»; chiedono [redacted] Giustizia [redacted] Bozzi.

Anche i socialdemocratici vorrebbero [redacted] ministero in più. Confermati Di Giesi, Nicolazzi [redacted] Schietroma, li affiancherebbe Vizzini.

m. tos.

Ma Donat-Cattin dà ragione [redacted] sindacati

[redacted] — Via libera per [redacted] presidente incaricato Fanfani dalla direzione democristiana, che ieri [redacted] approvato la sua proposta di programma per la formazione del governo. In casa [redacted] non [redacted] però tutto tranquillo. Il senatore Donat-Cattin, [redacted] Forze Nuove, e gli altri [redacted] membri della direzione della stessa corrente, Faraguti [redacted] Fontana, si sono astenuti sui punti 15 e 17 della proposta programmatica di Fanfani.

Sono quelli «caldi», contestati dai sindacati: il 15, riguarda la politica [redacted] redditi («tregua salariale» di 24 mesi, desensibilizzazione della scala mobile, fiscal drag); il 17, dove si prevede l'intervento del governo sul contenimento del costo del lavoro, qualora non ci fosse un accordo tra sindacati e imprenditori. [redacted] anche su altri punti, il senatore democristiano non ha nascosto le sue [redacted]

Il presidente [redacted] deputati Gerardo Bianco, ha espresso, in- [redacted] un parere positivo.

Marcia della pace partita da Milano

Raggiungerà Comiso, in Sicilia, a Natale

MILANO — *E' partita stamane alle 9,30 [redacted] «lunga marcia» contro la guerra. Il corteo si è mosso da piazza del Duomo, dove [redacted] convenute anche numerose scolaresche, dirigendosi verso [redacted] periferia Sud. Questa sera raggiungerà Pavia dove una fiaccolata attraverserà il centro, fino al teatro Fraschini. Qui parleranno, tra gli altri, Gianni Baget Bozzo e Mario Spinella.*

La Marcia per la [redacted] toccherà l'Emilia Romagna, la Toscana, l'Umbria, il Lazio, la Campania e [redacted] Calabria. [redacted] concluderà in Sicilia, a Comiso, a Natale. Sarà un'occasione, nelle varie città [redacted] verranno attraversate, per pro- [redacted] manifestazioni, convegni, dibattiti sulla pace.

Alla partenza da Milano, stamane, il corteo [redacted] guidato dalle vedove di Pio La Torre e di Rosario Di Salvo, i due esponenti del pci uccisi dalla mafia in Sicilia. Pio La Torre, in particolare, [redacted] dedicato gran parte delle [redacted] energie alla raccolta delle firme contro l'installazione [redacted] missili nucleari Nato [redacted] Comiso.

L'appello della «Marcia per la pace», lanciato [redacted] un gruppo di intellettuali lombardi, [redacted] stato raccolto [redacted] centinaia [redacted] personalità della scienza, della cultura e della politica.

L'ultima adesione [redacted] avvenuta dallo scrittore tedesco Guenter Grass, recente vincitore del Premio internazionale «Feltrinelli» per [redacted] narrativa. Grass [redacted] mandato un messaggio agli organizzatori della Marcia: «Ogni iniziativa per la pace — *ha scritto tra l'altro* — è utile e va sostenuta. Anche se ciascuna di esse, presa singolarmente, [redacted] è decisiva, tutte insieme contribuiscono a [redacted] un movimento di opinione che esprime la forte richiesta [redacted] pace presente in tutte [redacted] popolazioni. Possiamo evitare l'Apocalisse se cesseremo di farci paura l'un l'altro, se ci disarmeremo fino alla nudità».

Per gli scioperi Inps slittano le pensioni?

I dipendenti dell'istituto chiedono che sia rinnovato il contratto

ROMA — Tredici milioni [redacted] pensionati rischiano di non ricevere [redacted] gennaio l'attesa rivalutazione annuale. [redacted] continueranno gli scioperi selvaggi del personale dell'Inps, c'è addirittura il pericolo che ricevano in ritardo, dal prossimo gennaio, i trattamenti [redacted] pensione, perché non si potrà provvedere in tempo al rinno- [redacted] dei mandati di pagamento relativi a tutto il 1983.

Dice Bruno Bugli, che gestisce il settore della Uil: «Entro la fine di novembre dovrebbero esser concluse [redacted] operazioni per il ricalcolo [redacted] trattamenti previdenziali [redacted] per la emissione dei bollettini di pagamento. Rispetto [redacted] questa procedura si accusa un grave ritardo, dovuto alle agitazioni spontanee che riguardano purtroppo quasi tutte le sedi provinciali dell'Inps».

Un analogo allarme [redacted] stato lanciato ieri anche dal consiglio di amministrazione dell'Inps, il quale ha deciso [redacted] «prospettare alle autorità di governo le difficoltà che il consiglio di amministrazione incontra nell'assicurare la governabilità dell'ente, che [redacted] andando verso [redacted] paralisi operativa — [redacted] detto in un ordine del giorno approvato — che [redacted] appare rimediabile se non attraverso una sollecita conclusione della vicenda contrattuale».

CONTRATTI NAZIONALI — Per sollecitare [redacted] rinnovo dei contratti Cgil, Cisl e Uil hanno deciso di stringere i tempi [redacted] le organizzazioni considerate meno intransigenti, quali l'Intersind, l'Asap, la Confapi [redacted] gli artigiani. Parallelamente insisterebbe- [redacted] per una rapida trattativa [redacted] favore dell'intero pubblico impiego, anch'esso da tempo in [redacted] dei nuovi contratti nazionali.

ACCORDI AZIENDALI — Questa manovra dovrebbe essere accompagnata da [redacted] sviluppo delle trattative per i rinnovi dei contratti aziendali che scadono proprio in questo periodo.

SCIOPERI — Questo dupli- [redacted] piano d'azione dovrebbe essere sostenuto da un nutrito programma di scioperi articolati da organizzare su [redacted] piano nazionale. D'altra parte la segreteria della Federa- [redacted] unitaria ha già deciso [redacted] proporre al prossimo direttivo Cgil, Cisl [redacted] Uil, che si riunirà a giorni, [redacted] di scioperi di protesta eventualmente anche contro il nuovo governo — e per questo è stato ipotizzato anche [redacted] sciopero generale — ove [redacted] come proprio programma alcune parti che i sindacati definiscono «inaccettabili» del documento preparato dal presidente incaricato Fanfani.

BANCHE — L'agitazione dei bancari [redacted] inasprendo e con l'approssimarsi della fine del mese, si aggravano i disagi, soprattutto per quella fascia di lavoratori che [redacted] costretti [redacted] rivolgersi alla banca perché [redacted] loro retribuzione [redacted] corrisposta in assegni. [redacted] scioperi articolati in programma si concluderanno martedì prossimo. Lunedì pomeriggio i sindacati faranno il punto sulla vertenza e, [redacted] del caso, proclameranno altre astensioni.

Cartolina in [redacted] [redacted] eroina E' assolto

CAGLIARI — Ricevere [redacted] carcere corrispondenza [redacted] tenente eroina non è reato. Lo [redacted] stabilito i giudici del [redacted] penale [redacted] Cagliari che hanno assolto con formula ampia per [redacted] aver commesso [redacted] fatto [redacted] Umberto Vallifuoco, di [redacted] ni, accusato [redacted] concorso in detenzione [redacted] spaccio di droga.

Alcuni mesi fa, mentre [redacted] recluso [redacted] di Buoncammino, il giovane ricevette una cartolina inviatagli dall'India. La circostanza insospetti gli agenti [redacted] custodia i quali, durante un controllo, scoprirono che la cartolina nascondeva.

[redacted] SE[redacted]
[redacted] Torre
direttore responsabile
[redacted] Bramardo
vicedirettore

Editrice **LA STAMPA** S.p.A.
Presidente Giovanni Agnelli
Amministratore Delegato [redacted] **Direttore** [redacted]
Marco [redacted]
Consiglieri Vittorino Chiusano
Luca Cordero di [redacted]
Umberto Cuttica
Giovanni Giovannini
Carlo [redacted]
Francesco Paolo [redacted]
Sindaci Alfonso Ferrero (presid.)
Luigi Damartini
Giovanni Peradotto

[redacted] tipografico: Edit. La Stampa S.p.A. - Via Marenco, 32 - 10126 Torino

© 1982 Edit. LA STAMPA S.p.A.

CERTIFICATO N. 367 DEL 23-12-1981

Temperatura [redacted] Torino, ore [redacted] +6

TEMPO PREVISTO: su Piemonte e Valle d'Ao- [redacted]: cielo coperto con piogge estese, neve oltre i duemila metri. VISIBILITA': buona. VENTI: deboli, con locali rinforzi in montagna. TEMPERATURA: [redacted] diminuzione.

[redacted] ieri

[redacted]	+ 6	+18
Berlino	+ 2	+ 8
Buenos Aires	+22	+30
Lisbona	+10	+13
Londra	+ 6	+ 9
Mosca	+ 4	+ 5
[redacted] York	+ 4	+ 9
Parigi	+ 6	+10
Singapore	+25	+32
Tokyo	+ 5	+14

In provincia (ore 8)

Aosta	+ 6
Alessandria	+ 5
Asti	+ 8
Cuneo	+ 5
Novara	+ 8
Vercelli	+ 8
Genova	+11
Imperia	+13
Savona	+ 9

In Italia (ore 6)

Venezia	+ 7
Trieste	n.p.
Milano	+ 8
Bologna	+ 7
Firenze	n.p.
Roma	+ 9
Napoli	+ 9
Reggio C.	+13
Palermo	+15
Cagliari	+17

Boutique [redacted]

Un bandito di 16 anni spara ai proprietari

MILANO — Tre persone sono rimaste ferite, due in modo grave, durante [redacted] tentata rapina ad [redacted] boutique di Corsico. Ferito anche uno dei banditi, Calogero Buongiorno, un ragazzo di [redacted] 16 anni, che aveva in precedenza sparato [redacted] proprietaria del negozio, [redacted] Carole Moniot, 41 anni, e al marito, Salvatore Mocci.

I rapinatori, tre giovani, so- [redacted] arrivati in macchina, dividendosi i compiti: mentre uno restava in auto, e un altro faceva da palo all'esterno del negozio, il giovanissimo Calogero entrava nella boutique con la pistola spianata. La proprietaria accennava [redacted] una reazione, e il ragazzo [redacted] sparava allo stomaco.

Il marito della donna (che è subito apparsa ferita in modo grave) tentava allora di immobilizzare il giovane rapinatore: durante la colluttazione partivano due colpi che feri- [redacted] sia il Mocci che [redacted] Buongiorno

[redacted] degli spari [redacted] le grida provocavano l'intervento di alcune persone.

A Genova la sindrome della stracittadina ha contagiato un po' tutti

«Sembra di essere a Ferragosto col derby si dimenticano le tasse»

GENOVA — «*Par d'essere ... giorni di ferragosto, quando il governo pesta il piede sull'acceleratore ... fisco ma pochi se ne rendono conto, perché stanno a godersi il mare o la montagna*», dice Giuseppe Sanguineti, spedizioniere, ... po' goviano, contrario a tutto quanto non sia economicamente concreto.

In effetti, l'annuncio ... «stangata» fiscale di Fanfani cade all'inizio della brutta stagione, ma passa abbastanza liscio. ... nel solleone, in una Genova percossa dalla sindrome della pedata, nella quale si agitano speranze, propositi di rivincita, rimpianti e tutte le emozioni ... derby fra Genoa e Sampdoria. Il lamento, tutto genovese, di «u sciu Sanguineti», cade nel vuoto. Anche sulle calate del porto si discute della stracittadina, dimenticando in queste ore la drammatica realtà di uno scalo nel quale si lavora mediamente dieci giorni ... mese, ... si asciugano le casse del salario integrato.

Orgia di derby anche in altri quartieri nei quali si concentra l'ambizione ligure ... «u sito», la casa. Fanfani vuol tassare gli immobili e per la città «sparagnina», più legata ai mattoni che ad altre forme di risparmio, il colpo ... annuncia pesante. ... ne parlerà nei prossimi giorni, ora il «grande spettacolo» ... nell'attenzione totale le ... ... di vigilia. Scrolla il capo Attilio Viziano, presidente dei proprietari di casa: «*Ma come, anche i genovesi ... mettono ora a fare le cicale?*».

Forse la gente, assillata da tanti problemi, cerca brevi evasioni all'esistenza che sta diventando sempre più grama. ... ... le trova solo nel calcio. Mario Vozza, titolare di ... grande agenzia turistica ... osserva che un charter per il Brasile, due milioni e mezzo per passare Natale ... Capodanno al sole, è andato esaurito ... una decina di giorni. Il derby è inteso anche come tregua a conflitti politici e sociali che lacerano la città. La giunta regionale ligure non governa, ma vogliamo consentire al suo vicepresidente, il liberale Gustavo Gamalero, di dedicarsi in queste ore al calcio, intervenendo a dibattiti rossoblucerchiati, piuttosto che a questioni insolute dell'economia locale?

Certo, consentiamolo, anche perché i suoi partners politici ... sono ... ... Alfredo Biondi, vicesegretario del pli e candidato ad una poltrona di ministro, accantona per questo weekend le ... ambizioni: «*Cascasse il mondo* — informa al telefono — *io domenica mattina prendo l'aereo ... Fiumicino*». La passione del calcio, spruzzata dal peperoncino della rivalità, ... dirompente. ... l'avvenimento sottolinea ... rende emblematici i limiti di questa città che sta sempre più perdendo la produzione per vivacchiare nei servizi. Prendiamo lo stadio «Ferraris», a Marassi. Dà l'idea dei resti di una struttura azteca. Gli spogliatoi sono antri umidi, sgangherate le seggiole (anche in tribuna d'onore). Domenica ci saranno un centinaio di giornalisti: ebbene, non esiste una ... stampa. Non solo. O si arriva al campo ... la mela in bocca, o ci si siede su un gradino. La «pratica rifacimento stadio» giace in Comune da anni ... ... Paolo Mantovani, padre-padrone miliardario della Sampdoria, è disposto ... esborsi per migliorare la «vetrina» del calcio genovese.

In quanto ... Renzo Fossati, presidente genoano (e pure costruttore) nemmeno a pensarci. «*Se la sua gallina salta un giorno nel fare l'uovo lui ... butta in pentola*», ironizza Piero Campodonico, ex assessore, che Fossati ha combattuto ... lungo nella minoranza della società rossoblù. Campodonico ricorda che nel ... rimodernare il «Ferraris» sarebbe costato ... milioni, mentre i preventivi ... oggi si allineano sui tre miliardi. E conclude: «*Si fa un gran parlare ... calcio come immagine di una città, ma che immagine offriamo ai nostri ospiti in quel "catino" smozzicato che è Marassi?*».

Nuoce a Genova calcistica la non partecipazione — Mantovani a parte — della vecchia classe imprenditoriale. Misurati in tutto, i Costa si contentano ... ... loro squadretta aziendale; del calcio miliardario — e ... certi suoi inghippi — diffidano. Così Fossati rimane inamovibile, come lo «scheletro» ... Marassi.

I clubs ... sul piede di guerra, ma parlano di pace. ... due versanti, l'invito è ad un «tifo sano», ... lasciare ... ca... i bastoni ... i petardi, ... onorare ... calcio ... comportamenti — se ... proprio cavallereschi: sarebbe chiedere troppo — almeno civili. Sui blucerchiati è caduto, ... mazzata, l'ordine di cattura per alcuni tifosi che devastarono il treno, al ritorno dalla trasferta blucerchiata di Pisa. Dicono ai club ... Stagliano: «*Erano teppisti, si infiltrarono fra noi, toccava alla polizia isolarli, una dozzina di scalmanati non può compromettere il buon nome di dodicimila sportivi veri ... noi siamo*».

I quotidiani vanno alla ricerca di vecchi protagonisti, di campo ... di panchina, per raccogliere pronostici. E' ... trionfo dell'ovvio, ... tutto fa. Ed ... che, naturalmente, Bernardini dice Sampdoria ... Giorgio Ghezzi sogna Genoa. L'eco del derby ... anche gli oceani. Ci sono genoani che scrivono dal quartiere bonarense ... «La Boca» ingenui messaggi di nostalgia ... d'amore. Fra tanti che saranno presenti, un grande assente: Trevor Francis sarà ... Londra per presentare un suo libro di memorie, mentre la gradinata «Sud» lo festeggia «in bombetta». Alcuni notano la man... di stile, ... sottovoce. Ci vuol troppo tempo a costruire un feticcio perché lo si possa abbattere di colpo.

Patetico, invece, Vandereycken, che ha visitato i compagni ... campo di allenamento, reggendosi sulle grucce. La foto del belga «sinistrato» è andata a ruba. ... presso i sampdoriani, che crudelmente la espongono con questa dicitura: «*Genoa 1982*».

Il derby ... festa anche per le due Riviere: domenica mattina i treni riverseranno alla stazione migliaia di tifosi. Molti, senza biglietto, finiranno nelle grinfie dei bagarini. Ma, attenzione: si dice che (contagio ... Napoli?) ve ne siano ... giro alcune centinaia di stampati alla macchia.

Guido Coppini

Per un giorno sono nemiche

SONO AMICHE, PER ... LO ... UN PO' ... DUE ... GENOVESI, GRANDI TIFOSE, HANNO ANTICIPATO IL DERBY. ... ... ENTRAMBE...

Sul match incombe minacciosa la rabbia dei tifosi sampdoriani

GENOVA — *L'arresto, disposto dalla Procura della Repubblica, per devastazione ... saccheggio aggravati, dei sette giovani tifosi sampdoriani accusati dei gravi incidenti avvenuti domenica 3 ottobre sul treno che riportava i supporter ... blucerchiati da Pisa ... Genova, dovrebbe servire da monito agli esagitati, che domani avessero ... animo di trasformare il derby genovese in una specie di corrida sugli spalti ... fuori dello stadio. Ma l'emissione ... ... conseguente esecuzione dei sette ordini di cattura potrebbero anche ... una pericolosa scintilla per innescare la rabbia ... più facinorosi.*

In queste ultime ore, i responsabili della «Federclub sampdoriana» e del «Coordinamento» genoano, che raggruppano i vari circoli dei tifosi organizzati, hanno lanciato quindi un nuovo appello ... calma: niente incidenti domani, dentro e fuori lo stadio, ma soltanto calorosi incitamenti ai propri beniamini.

Il clima del derby genovese ... dunque piuttosto teso, ma non per gli addetti ... lavori, vale ... dire i due allenatori ... i giocatori che scenderanno in campo. Da ieri sera, i rossoblù del Genoa sono in ritiro a Santa Margherita: un ritiro anticipato, ... hanno chiesto gli stessi giocatori per meglio concentrarsi in vista dell'importante impegno. Stamane, Simoni ha portato i convocati sul campo di Rapallo per la rifinitura conclusiva. Una rifinitura che i blucerchiati della Sampdoria hanno invece svolto a Boglasco, da dove ... ... sono poi tornati a casa. Il ritiro per ... Sampdoria è previsto, infatti, per il tardo pomeriggio di oggi, senza anticipazioni ... sorta. «Il derby — dice Ulivieri —, in fin dei conti, è sempre e soltanto una partita di calcio».

Simoni ... Ulivieri, in queste ultime ore che precedono lo scontro, stanno facendo il punto della situazione per prendere le ultime decisioni: ... tanto per quanto riguarda gli uomini ... mandare in campo, quanto per definire gli ultimi dettagli in fatto ... marcature e di tattiche. I due allenatori, ovviamente, ... guardano bene dall'esporre le loro intenzioni. Dicono che soltanto quando ... squadre saranno in campo si potranno capire i rispettivi intendimenti. Un po' ... pretattica, insomma, come si chiede del resto ad una stracittadina.

I giochi comunque, ... questo punto, dovrebbero ... fatti, salvo per qualche piccola incertezza. Simoni dovrebbe confermare la formazione dell'ultima domenica, nella quale però rientrerà Iachini, per cui l'unico dubbio riguarda ... nome di chi (Viola ... Benedetti) dovrà fargli posto. Ulivieri, dal canto suo, ritorna all'antico, facendo rientrare Guerrini come «libero» ... riportando avanti Scanziani a centrocampo, per cui Rosi dovrebbe andare in panchina.

Questo, però, soltanto secondo la logica ... le previsioni, perché ... si può escludere che uno dei due tecnici — o magari tutti e due — abbia in mente qualche colpo ... sorpresa. Ipotesi difficile ma ... impossibile.

Pronostici? Gli addetti ai lavori preferiscono non farne. «Il derby — dicono i due allenatori — ... ... partita atipica. Quel che è certo, ... che le ... squadre giocheranno per vincere. Se ci riusciranno, lo vedremo domani pomeriggio».

Giorgio ...

...		SAMPDORIA
Martina	1	Bistazzoni
Faccenda	2	Ferroni
Testoni	3	Pellegrini
Corti	4	Casagrande
Onofri	5	Guerrini
Gentile	6	Bonetti
Viola	7	...
Peters	8	Maggiora
Antonelli	9	Chiorri
Iachini	10	Brady
...	11	Mancini

Arbitro Agnolin

A qu...

«Nes...

Bersellini non pa... Assenti Danova

Il primo amore non si scor... da mai, anche nel calcio cer... detti popolari hanno ... lor... peso. Difficile dare un calci... al passato, dimenticare mo... menti belli di una carriera ap... pena sbocciata. Così Eugeni... Bersellini ricorda con simpa... tia la ... Cesena dove rest... due anni ... debuttò in serie ... come allenatore. Gente seren... in Romagna, ambiente ideal... per lavorare in tranquillit... Per due volte salvò in anticip... ... squadra dalla retrocession... poi, novello «mister», spiccò ... balzo verso il grande calcio.

Ora ritrova il Cesena (m... non è certo ... prima volta i... tanti anni) con il quale esor... in serie A affrontando ne... campionato 1973-74 proprio ... Torino. Di quella squadra r... stano ... solo ... vecchi ... «colonna» come capitan Ce... carelli, mentre Cera, altro ... ... perstite ... ... d.s. dell... società del presidente Lugar... si. Niente commozione, n... gentilezze. Il Torino ... Berse... lini ha bisogno ... punti, ha b... sogno di risollevarsi dopo l... brutta prova del derby e la g... ... di domani con i romagno... servirà proprio per fare pac... con i tifosi.

Una partita chiave per ... granata, anche ... Berselli... evita certe espressioni: «Tutt... le partite sono decisive ... noi — ammette — ed io spe... che quella con il Cesena s... anche divertente. Entramb...

esta Juve un punto non basta

Trapattoni: «Non mi accontento mai del pareggio, almeno in partenza» - Boniek: «Abbiamo imparato la lezione delle provinciali» - L'Ascoli conferma la formazione di domenica scorsa

ONIEK NON HA DUBBI: LA JUVE VINCERA' ANCHE DOMANI AD ASCOLI

ASCOLI — Nelle mitiche grotte di Frasassi, la Juve ha cercato l'ispirazione per la partita di Ascoli. Guidati da Trapattoni, i bianconeri hanno compiuto una interessante escursione di carattere archeologico nelle viscere della montagna appenninica. E' continuata così la settimana di relax in terra marchigiana dopo lo stress del derby. La Juve si è ritemprata aspettando il match di Ascoli che nessuno, della troupe, ha inteso sottovalutare.

Dino Zoff, il veterano pluridecorato con premi e riconoscimenti anche queste parti. «*Ad Ascoli abbiamo sempre incontrato difficoltà* — ha detto il portiere — *e sono convinto che anche questa volta dovremo stare bene attenti. L'Ascoli è sempre stato avversario temibile e prevedo una gara ricca di insidie. Comunque ritengo che riusciremo a raccogliere un risultato utile*».

Vittoria o pareggio? Evidentemente meglio la prima del secondo. Trapattoni lo conferma: «*Volete sapere se il pareggio mi va bene? Dipende da come è la partita. In partenza non sottoscrivo mai per un punto: la Juve ha l'obbligo di scendere sempre in campo con l'intenzione di vincere e Ascoli non fa eccezione*».

Trapattoni poi è tornato a parlare della possibile concentrazione: «*Non vorrei che tutte queste feste potessero far perdere alla squadra la necessaria concentrazione. Sarebbe un pericolo grosso. Confido nella comprovata professionalità dei miei giocatori*».

Più degli altri — perché meno abituato a tali manifestazioni di affetto — sembra essere stupito il polacco Boniek che è rimasto ammirato dal tanto dilagante entusiasmo. Addirittura spaventato dall'assedio dei tifosi. I ragazzini hanno fatto gara, sia a Fabriano che a Tolentino e Frasassi (ovvero nei centri dove la Juve ha fatto tappa) a raccogliere autografi.

Con Boniek abbiamo parlato della partita di Ascoli alla luce dei risultati — davvero proprio positivi — ottenuti dai bianconeri juventini nelle precedenti trasferte sui campi delle cosiddette provinciali. La Juve ha perduto a Genova con la Sampdoria e a Verona, ha pareggiato ad Avellino. Al Del Duca, un anno fa, i piemontesi furono battuti per uno a zero con gol di Nicolini nella ripresa.

— Lo sa, Boniek, che l'Ascoli lo scorso anno ha portato via alla Juve tre dei quattro punti a disposizione?

«*Me l'hanno raccontato i compagni. Si vede che questo Ascoli è una buona squadra davvero. E noi non possiamo temerla. La vittoria nel derby ci ha rilanciati e sono certo che la mia squadra riuscirà ad imporsi. Adesso stiamo trovando la migliore intesa*».

— Ma i precedenti viaggi in provincia non sono stati passeggiate...

«*E' vero, ma adesso la Juve ha imparato la lezione. Sappiamo bene, soprattutto noi nuovi, a cosa si attende su questi campi, quale tipo di partita dobbiamo impostare. E' un fatto di mentalità, soprattutto. Non vedo altro genere di problemi poiché gli uomini sono sempre quelli*».

— Dunque ad Ascoli convinti di vincere?

«*Diciamo ad Ascoli convinti di disputare una grossa partita e fiduciosi di raccogliere i due punti. La Juve può farcela. O mi sbaglio?*».

Al Del Duca, intanto, si conferma il «tutto esaurito». I bagarini in azione da giovedì e stanno facendo affari d'oro.

Per quanto riguarda la probabile formazione dell'Ascoli non ci dovrebbero essere dubbi. Carlo Mazzone è orientato a confermare la squadra che è uscita imbattuta da Napoli.

Andrea Ferretti

ASCOLI		JUVENTUS
Brini	1	Zoff
Anzivino	2	Gentile
Boldini	3	Prandelli
Menichini	4	Furino
Gasparini	5	Brio
Nicolini	6	Scirea
Novellino	7	Bettega
De Vecchi	8	Tardelli
Monelli	9	Rossi
Greco	10	Platini
Trevisanello	11	Boniek

Arbitro **Benedetti**

ssuna pietà per il mio Cesena»

rla di partita chiave, ma chiede ai suoi una prova «cattiva» e Ferri - In attacco prova d'appello per Borghi e Selvaggi

le squadre infatti giocano e fanno giocare anche perché i problemi di classifica non assillano né noi né loro. Il Torino non è caduto, quindi non deve dimostrare niente e nessuno. Aver perso la nostra imbattibilità è un fatto normale, prima o poi doveva succedere».

Bersellini rispetta il Cesena plasmato da Bruno Bolchi, altro ex in campo, come squadra completa in ogni reparto: «Inutile dire comunque — *precisa* — che bisognerà tenere d'occhio il "ciclone" Schachner e Garlini. Anche il giovane Gabriele è un ragazzo interessante, quindi spiegherò ai miei che non dovranno distrarsi neppure un attimo». *Il Cesena presenta il suo «bomber» austriaco; il Torino i suoi due quasi «bomber» italianissimi. Un gol tra tutti e due nelle ultime quattro partite: un po' poco per Borghi e Selvaggi, che in questo momento fanno arrabbiare i tifosi.*

Bersellini, che dopo il derby aveva minacciato cambiamenti, confermerà entrambi anche domani. Del resto non ha molta scelta, visto che Bonesso non è ancora guarito. Spiega il tecnico: «Non è tanto questione di punte quanto di movimento che tutti gli attaccanti devono effettuare in misura maggiore. Voglio più cattiveria in area di rigore da parte di tutti, si devono creare i presupposti per segnare con maggior frequenza». *Gli si rinfaccia una certa utilizzazione di un ragazzo interessante come Bertoneri. Bersellini si difende:* «Bertoneri è militare — *spiega* — quindi lo vedo poco durante la settimana ed in casi come questo ci penso due volte prima di far giocare un ragazzo che non seguo da vicino. Comunque non lo dimentico affatto e non sono opposto ad una sua cessione nonostante che le offerte ricevute fossero molto allettanti».

Il tecnico granata ha quindi gli uomini contati, se si considera la squalifica di Danova e l'indisponibilità di Ferri (che forse andrà in panchina) e di Bonesso. Formazione quasi obbligata quindi, con Corradini e Beruatto terzini, Zaccarelli mediano e Van de Korput stopper.

Fabio Vergnano

TORINO		CESENA
Terraneo	1	Recchi
Corradini	2	Benedetti
Beruatto	3	Piraccini
Zaccarelli	4	Buriani
Van de Korput	5	Mei
Galbiati	6	Ceccarelli
Torrisi	7	Filippi
Danova	8	Gabriele
Selvaggi	9	Schachner
Hernandez	10	Genzano
Borghi	11	Garlini

Arbitro Pieri

Gioanin Ferrari è grave

«Mondiale» nel '34 e nel '38, è stato colpito da emorragia interna

Giovanni Ferrari, 75 anni, è gravissimo. Il giocatore che ha vinto più scudetti (otto di cui cinque con la Juventus) e per due volte campione del mondo ('34 e '38) è ricoverato all'ospedale San Carlo di Milano in seguito ad una emorragia interna.

Nato ad Alessandria, Ferrari considerato una delle migliori ali destre mai esistite, ha iniziato a giocare nell'Alessandria per poi passare alla Juventus nel e chiudere la carriera nell'Inter dove ha giocato dal '35 al '41. Nel è diventato allenatore della Nazionale, carica che ha ricoperto fino ai disastrosi «mondiali» del Cile nel Ultimamente ricopriva la carica di istruttore presso il centro tecnico

L'Accorsi ha solo problemi rischia anche col Pescara

Le cestiste torinesi oggi ■ Carmagnola - La Berloni domani ■ Mestre

La domenica dei bocciofili

Riuscirà il Piemonte ■ infrangere l'egemonia dei bocciofili liguri nella Coppa Italia 1982? Nelle finali nazionali per la C e la B, infatti, ■ sono registrate ■ [illegible] di Imperia e di Savona e quindi ■ piemontesi rimane [illegible] solo più ■ prova riservata alla categoria A, quella appunto che si disputerà [illegible] ■ Asti, per cercare un successo.

Sono otto le rappresentative di comitati dell'Ubi-Sezio- [illegible] Volo (ognuna [illegible] giocatori, più due riserve) che partecipano ■ queste finali: Alessandria, Asti, [illegible]a, Cuneo, Genova, Savona, Valle Susa e Torino. La squadra torinese — [illegible] da Aghem, Benevene, V. Botto, A. Caudera, P. Paletto, Riscaldino, Scarafiotti, Suini e Tonietta — gode [illegible] favori [illegible] pronostico perché è l'uni- [illegible] può mandare in [illegible] po tutti giocatori della massima categoria.

Questo il sorteggio degli accoppiamenti (tra parentesi ■ nome [illegible] società presso le quali si gioca): Genova contro Biella (Way Assauto); Asti [illegible] Cuneo (Circolo Sempre Uniti Cassa di Risparmio); Savona contro Valle di Susa (Circolo Dipendenti Comunali); Torino contro Alessandria (Circolo [illegible] rando).

■ TORINO — Gara per [illegible] quadrette (B-C-C-C) presso ■ Bocciofila [illegible] Co- [illegible]

■ BERTOLLA — [illegible] per 32 terne (B-C-C) presso ■ G.S. Bertolla.

● [illegible] — [illegible] [illegible] ■ quadretta (C-C-C-C) presso la Bocciofila Mappanese.

g. tol.

Un impegno difficilissimo attende oggi (a Carmagnola, ore 18) l'Accorsi contro ■ Varta Pescara. Si tratta di [illegible] partita che già interessa la retrocessione in quanto le torinesi, avendo già perso il match di andata ■ Pescara, si trovano svantaggiate di due punti [illegible] confronti delle abruzzesi. Questo ovviamente facendo già previsioni [illegible] ciò che può accadere nella 2ª fase.

«*A questo punto* — sono le parole di Borlengo — *non ci facciamo più nessun tipo di illusione. Le cose ci* [illegible] *andate tutte storte fino adesso e con il morale che ci ritroviamo* ■ *ben difficile ribaltare la situazione attuale. Per questo oggi* ■ *importante vincere, perché dovendo disputare, purtroppo, quasi sicuramente il girone per non retrocedere, ed essendo il Varta una* [illegible] *nostre principali avversarie, perdere potrebbe quasi voler dire iniziare la seconda fase con solo due punti, sempre* [illegible] *tutto* [illegible] *bene, il che significherebbe avere già un piede in A2*».

Il Varta comunque non sta attraversando [illegible] periodo molto felice e lo stesso ■ può dire della formazione torinese, continuamente alle prese con rimostranze... «sindacali» che ben poco hanno a che vedere [illegible] ■ pallacanestro giocata.

«*Ormai* — ha spiegato "patron" Accorsi — *si è instaurato un rapporto durissimo tra i dirigenti* ■ *le giocatrici. Posso benissimo capire le loro esigenze, ma è chiaro che,* ■ *non dimostreranno un comportamento leggermente più disponibile* [illegible] *confronti della società, si possa anche giungere* ■ *una soluzione molto drastica che sicuramente non farebbe bene* ■ *nessuno*».

L'AMERICANA [illegible] MENKEN

La Berloni invece sarà impegnata domani a Mestre contro il Lebole. I torinesi sono reduci dalla sconfitta subita mercoledì ad opera della Scavolini, ■ cui qualcosa non ha funzionato [illegible] fino ■ ora ci avevano abituato Caglieris ■ compagni. «*In settimana* — ha spiegato Gianni Asti — *c'è stata quella fastidiosa notizia* [illegible] *una nostra eventuale intenzione di cambiare Wansley. Questo oltre ad essere assolutamente infondato ha fatto molto male al giocatore che già non sta attraversando un buon periodo* ■ *forma* ■ *che* ■ *conseguenza ha subito* [illegible] *calo psicologico. Siamo tutti molto affezionati ad Ernesto* ■ *dal momento che ben conosciamo il suo valore,* ■ *avessimo voluto sostituirlo* [illegible] *lo* [illegible] *ripreso già dall'inizio della stagione*».

Patrizia Zebellin

Davis: per un giorno la Francia ha sognato

McEnroe in difficoltà con Noah - Usa in vantaggio per 2-0

DAL NOSTRO INVIATO [illegible]

GRENOBLE — *Il sogno francese è durato solo una giornata. In svantaggio per 2-0 dopo i primi due singolari, le premesse per ribaltare il risultato* [illegible] *davvero minime considerato che il doppio statunitense composto* [illegible] *Fleming-McEnroe è imbattuto in Coppa Davis mentre* ■ *formazione francese, composta da Noah e Leconte,* ■ *stata capace* ■ *perdere nel match di semifinale contro i neozelandesi Lewis* ■ *Simpson. Ma la prima giornata* ■ *Coppa Davis ha mostrato lo stesso due ottimi match. Avvincente, emozionante, anche se non sempre su altissimi livelli di gioco è stato lo scontro fra i due numeri uno. Ha vinto McEnroe,* ■ *dimostrato che su campi in terra rossa, purché siano un po' veloci può anche battersi contro gli specialisti.*

Noah ha fatto sognare i quindicimila spettatori nei primi tre set. Ha solo avuto la sfortuna di [illegible] *aggiudicarsi, come avrebbe meritato, la prima frazione.* [illegible] *dopo il riposo, McEnroe si* ■ *trasformato. Ha cambiato racchetta, ha scelto un'accordatura più tesa in modo* ■ *controllare meglio le palle molto dure, ha dato maggior pressione al gioco, conquistando un buon paio di metri, ha ritrovato l'efficacia del servizio proprio mentre l'avversario vedeva scemare la propria.*

«Speravo proprio di vincere — *ammetteva Noah, sconsolato ma giustamente convinto di* [illegible] *offerto* ■ *meglio* — non ci sono riuscito perché il servizio mi ha mollato nel momento decisivo e perché McEnroe ha ritrovato il suo ed io non ho avuto una risposta adeguata».

NOAH HA DOVUTO [illegible]

McEnroe [illegible] *raggiante:* «Dapprima mi ha messo in crisi giocando molto bene e servendo fortissimo, poi mi sono ripreso. Solo sul 5-3 del quinto set mi sono sentito un po' provato. Fosse riuscito ■ riprendermi non so come [illegible] rebbe finita con il pubblico che disturbava ogni volta che dovevo battere la seconda palla di servizio.

Secondo Panatta, commentatore con Lea Pericoli per Telemontecarlo, «McEnroe ha faticato all'inizio perché pensava troppo alle difficoltà dei campi in terra rossa. Poi quando ha pensato solo ■ giocare ha trovato il ritmo giusto per accelerare il gioco e togliere l'iniziativa a [illegible] che fino ■ quel momento era stato bravissimo».

Poi Leconte, genio e sregolatezza. Ogni colpo giocato alla morte. O la va o la spacca. Nei primi due set ha pagato lo scotto dell'esordiente. Tanti errori ■ *solo qualche prodezza. Ma a partire* [illegible] *terzo set si è fatto sempre più minaccioso. Ha ridotto gli errori ed ha rischiato di mettere in crisi Ge-* [illegible] *Mayer salvatosi a stento nel quarto set quando ha potuto sfruttare il riposo per riordinare le idee. E sul 2-0 dopo i primi due singolari la Coppa Davis è pronta ad* [illegible] *re nuovamente imballata per tornare oltre Atlantico.*

[illegible] **Cacioppo**

Pallavolo: derby oggi al Palasport

Tocca al derby piemontese della pallavolo. Oggi pomeriggio (inizio [illegible] 17,30) al Palasport del Parco Ruffini ■ Kappa Torino ospita l'Astricocadonna in [illegible] partita che si preannuncia molto combattuta. ■ Kappa cerca una conferma dei progressi compiuti in queste ultime partite, mentre gli astigiani, seppur privi ■ Pilotti, [illegible] «ex» con voglia di rivincita, puntano a [illegible] prova d'orgoglio per cancellare la brutta sconfitta ■ [illegible]

Lo spettacolo quindi [illegible] dovrebbe [illegible] Interessante il [illegible] straniero tra Tim Hoviand, «martello» della Kappa e il polacco Alec Swiderek, potente schiacciatore da quest'anno in forza [illegible] squadra [illegible] presidente Venturini.

Tessiana-Giornalino gran sfida a Biella

Vincere una partita ogni [illegible] è di certo sufficiente per ambire all'alta classifica. Dopo otto giornate ■ gara, [illegible] altrettanti punti all'attivo, ■ piemontesi Tessiana, Il Giornalino ■ Cus Torino sono precedute [illegible] cinque avversarie, di cui un terzetto (ABC, Rho, Bergamo) dà sicuro affidamento di tenuta per tutto l'arco della lunga stagione.

Stasera si gioca ■ Biella, Tessiana-Il Giornali- [illegible] sono favoriti i [illegible] che sabato [illegible] hanno sfiorato il colpaccio ■ Va- [illegible] mentre i langaroli davano ■ primo dispiacere dopo tanto tempo al pubblico amico perdendo contro il Bolzano.

Ancora una partita in casa, domani pomeriggio, per il Casale che ospita il discontinuo Fidenza. Viaggio lunghissimo, invece, per il Cus Torino che deve salire fino ■ Bolzano.

In serie C2, [illegible] sole partite in calendario, oggi: Astense-C.R. Piacenza, scontro di centro classifica e ■ Carpi il Bra ospite dell'Emilcar. Domani invece il grosso [illegible] programma. La capolista Unipol cercherà ■ continuare la sua sertie positiva contro la cenerentola Pavia. La Perlino [illegible] in casa contro il Mondial Rapallo vuol dimostrare [illegible] il bel [illegible] ■ Bra non è stato ■ [illegible] in circostanze fortunate. L'El.Co. Valenza, umiliata ■ Collegno, insegue un improbabile riscatto ■ spese del Ferrarini Parma.

■ Gagliardi Aosta, matricola terribile, in casa è una sicurezza, ma domani deve fare i conti [illegible] l'Alvit Torino che sale [illegible] capoluogo valligiano per bilanciare con una vittoria esterna lo stop casalingo subito [illegible] ad opera dell'Astense. Coriacei anche gli ospiti del Dethona, i collegneai dell'Acerbi, che, sulle ali dell'entusiasmo [illegible] maxi-successo ottenuto contro ■ Valenza, vogliono dimostrare [illegible] un exploit esterno che la loro classifica ■ bugiarda.

In serie D, del quartetto ■ comando solo la Crocetta non avrà problemi: gioca in casa contro l'Amatori Derthona.

r. b.

Contro Bertuz nel Premio Macerata solo tre cavalli (con poche chances)

Nel Premio Macerata torna a gareggiare Bertuz dopo ■ terzo posto ottenuto nel «Derby» all'inizio d'ottobre. La presenza del puledro di Vittorio Guzzinati ha diradato il campo dei partenti. Solo tre, infatti, sono gli antagonisti [illegible] portacolori della scuderia Gianita Frar. Il rivale più quotato dovrebbe [illegible] Balbuc, un esempio di regolarità, co- [illegible] attestano i posti d'onore in serie conseguiti nelle ultime settima- [illegible]. Altrettanto bravo ■ Bisliante, cavallino tutto muscoli, scattante ■ veloce. Meno quotato dei maschi che incontra, è Briciola, destinata, a meno di sorprese, ■ terminare al quarto posto.

Trottatori anziani in evidenza nel «sottoclou» della riunione, il Premio Appignano. Rientra Contorto dopo [illegible] periodo ■ riposo e si ripropone come il cavallo [illegible] batte- [illegible]. Ci proveranno Adiel di Noè, che stavolta ha compiti meno ardui di quelli affrontati in precedenti competizioni, e Gloria del Ronco, ■ ritorno [illegible] «campagna» milanese.

Domani penultimo appuntamento [illegible] i galoppatori che termineranno la stagione torinese sabato prossimo. In programma il Premio Unione Proprietari Cavalli purosangue di 22 milioni ■ lire, [illegible] 13 puledri di «2 anni» schierati allo start

[illegible] **deb.**

Prima corsa — **ore 14,30**
PREMIO MACERATA
L. 11.000.000 - m 1600

1. Balbuc (O. Milani)	2 2 2	—
2. Bisliante (A. D'Agostino)	1 1 4	19.1
3. Briciola (R. Donati)	S 3 1	21.9
4. Bertuz (V. Guzzinati)	1 0 3	—

Favoriti: Bertuz, [illegible]Balbuc

Seconda corsa — **ore 14,55**
PREMIO TOLENTINO (Gentlemen drivers)
L. 2.800.000 - [illegible] 1600

1. Stolberg (V. Scampolini)	0 0 S	[illegible].5
2. Kayar (M. Rinaldi)		rientra
3. Dulssion Bi (D. Gariglio)	0 0 4	22.2
4. Oliver (A. Colombino)		[illegible]
5. Givello (R. Monialdo)	0 2 1	21.4
6. Spry (G. Bechis)	0 4 4	21.3
7. Zardi (A. Dall'Oglio)	0 1 1	19.8

Favoriti: Givello, Zardi

Terza corsa — **ore 15,25**
PREMIO CIVITANOVA
L. 3.850.000 - Corsa Trio - m 1600

1. Costanea (L. Conti)	S S 0	24.3
2. Cares del Pri (R. Ciano)	- - 0	24.4
3. Corri (G. Pisano)	4 4 0	23.8
4. Chapelle (P. Carazza)	0 1 2	24.1
5. Cuticola (R. Donati)		[illegible]
6. Costa del Sol (G. D'Antoni)	S 0 S	—
7. Crosby (T. Cecere)		debutta
8. Capriata (L. Casetti)	- - 0	25.5
9. Chiesa del Pri (F. P. Violante)	4 0 0	24.7
10. Celle del Pri (F. Curato)	0 S S	[illegible]
11. Carbadox (L. Gennaro)		debutta
12. Cravit (A. Pasolini)	0 0 0	27.5
13. Canobia (A. D'Agostino)	- 3 2	21.7
14. Carmencita (O. Tommaselli)		debutta
15. Contumace (M. Sinanovic)	- 0 S	25.1

Favoriti: Canobia, Chapelle, Cares del Pri

Quarta corsa — **ore 15,50**
PREMIO CORRIDONIA
L. 4.725.000 - m 1600

1. Actan (A. Pasolini)	1 S 2	21.6
2. Antioco Om (C. Bosco)	4 0 0	20.7
3. Allieva (A. D'Agostino)	R 2 3	21.3
4. Aptero (L. Gennaro)	R S 1	20.9
5. Arendal (V. Guzzinati)	0 S 1	20.4
6. Arhus (G. Racca)	1 S 2	21.5

Favoriti: Arendal, Arhus

Quinta corsa — **ore 16,20**
PREMIO RECANATI
L. 3.300.000 - Corsa Trio - m 1600

1. Bassur di Noè (S. Ascedu)	3 0 0	21.5
2. Bacalo (G. D'Antoni)	S 0 0	[illegible]
3. Bazzaro (M. Sinanovic)	4 0 0	[illegible]
4. Bogada (T. Cecere)	- 2 3	20.9
5. Basanjo (A. D'Agostino)		debutta
6. Bier (P. Carazza)	4 0 1	21.9
7. Bisiesi (A. Pasolini)	0 3 0	22.2
8. Baron Karza (L. Conti)	- 0 S	24.7
9. Bairagai (S. Milani)		debutta
10 Barbina Blu (G. Racca)	0 0 S	22.8

Favoriti: Bogada, Basanjo, Bairagai

Sesta corsa — **ore 16,45**
PREMIO POLLENZA
L. 4.000.000 - m 1600

1. Matarao (S. Milani)	0 3 3	[illegible]
2. Filastrocca (G. D'Antoni)	3 0 [illegible]	19.4
3. Klammer (L. Gennaro)	R S 0	—
4. Amber (V. Guzzinati)		rientra
5. Ivanor (G. Racca)	0 0 S	21.5
6. Ampolo (A. Pasolini)	0 0 0	20.1

Favoriti: Matarao, Ivanor

Settima corsa — **ore 17,15**
PREMIO [illegible]GRANO
L. 6.000.000 - Corsa Trio - m 1600

1. Azarsa (G. D'Antoni)	0 4 3	20.5
2. Eridano (A. Colombino)	4 0 1	20.3
3. Kriss (S. Milani)	S 1 5	21.6
4. Farfaraccio (G. Racca)	0 4 S	—
5. Gargruno (C. Bosco)	R 2 3	20.7

[illegible]1620

6. Gloria del Ronco (P. Carazza)	3 0 2	19.4
7. Contorto (R. Ciano)		rientra
8. Azzaro (A. Grosso)		rientra
9. Adiel di Noè (A. Pasolini)	0 0 3	20.8

[illegible]: [illegible]a del Ronco, Adiel di Noè, Contorto

Ottava corsa — **ore 17,45**
PREMIO URBISAGLIA
L. 2.800.000 - Corsa Trio - m 1600

1. Shadok (C. Bosco)	3 0 0	22.7
2. Zuccarello (R. Donati)	R 0 0	20.7
3. Clamoroso (R. Ciano)	2 0 1	20.2
4. Filippide (L. Casetti)		rientra
5. Crusco (S. Ascedu)	S 1 0	20.4
6. Cerro (A. Grosso)	0 0 0	21.6
7. Quicrex (S. Varetto)	4 0 0	24.3
8. Santag (A. Pasolini)	S 3 0	22.1
9. Born (S. Delfilippi)	0 4 S	22.3
10 Gladiator (O. Tommaselli)	0 S 2	20.7

Favoriti: Clamoroso, Santag, Gladiator

C'era una volta un campione: Gigi Simoni

«Al Genoa recito ancora le lezioni di Heriberto»

GENOVA — A vederlo correre in tuta, sul campo di allenamento di Sant'Olcese, in Valpolcevera, sembra un giocatore in piena attività di servizio. Quando palleggia, fa slalom fra gli alti birilli, e quando tira in porta, ci si aspetterebbe che la domenica successiva entrasse in campo. Qualche chilo in più, non rovina l'immagine. Ma Luigi Simoni, «Gigi» per tutti, è sempre, ha sulle gambe vent'anni di «servizio attivo», in presenza nei maggiori clubs italiani, perfino una convocazione in Nazionale.

Da giocatore è passato a «mister» automaticamente, senza traumi. La sua dietrologia calcistica è facilmente leggibile. Ha 43 anni, moglie e quattro figli che vivono a Crevalcore (Adriano, 11 anni, è una buona mezz'ala, gli sta tenendo gli occhi addosso il Bologna), la sua vita è immersa nel calcio.

A quindici anni via di casa per andare a giocare nei ragazzi della Fiorentina (siamo nel 1955). Chiude nel Genoa di «Sandokan» Silvestri. Poi diventa allenatore. Poiché, con Silvestri, arriva da Brescia, i maligni fanno presto a parlare di «clan», se non addirittura di «banda».

Una carriera intensa, fatta anche di delusioni. Ma Simoni ha un buon carattere, accantona i momenti brutti, li rimuove, per ricordare le stagioni felici. Che sono molte.

Gigi Simoni: «IL CALCIO MI HA DATO MOLTO»

— Simoni, dia un giudizio di sé come giocatore.

«Direi non male. Ma ho avuto rimpianto. Fino a 26 anni, mi hanno fatto giocare all'ala. Ho dovuto adattarmi a questo ruolo che non è il mio, per diversi motivi. Se avessi cominciato subito come interno, forse avrei reso di più. Ma non mi lamento».

Come calciatore, è stato abbastanza giramondo. Col Mantova «Mondino» Fabbri, nel Brescia, col Napoli «Petisso» Pesaola, poi nelle due società torinesi. L'esperienza più positiva è stata i granata, 1964 al 1957.

— Che cosa ricorda di quel triennio?

«Prima di tutto Gigi Meroni. Un giocatore splendido, un autentico talento. Un ragazzo che ha anticipato i tempi, soprattutto l'anticonformismo che doveva poi dilagare. Era tanto bravo che perfino Nereo Rocco, "padrone" anche "padre", sopportava le stranezze. Direi che il Torino di quegli anni è stato una delle migliori squadre del dopoguerra: è stato esaltante, per me, ricordare di aver fatto dieci gol in un anno. Fu allora che "Mondino" Fabbri mi convocò in Nazionale.

— Lei ha dato molto al calcio.

«Sì. Ho anche avuto molto».

Di quel Torino, Simoni non ricorda soltanto la sfrenata fantasia di Meroni, ma anche la bravura e l'umanità di Rocco. *«Pensi* — recupera nella memoria degli affetti — *che si spogliava coi giocatori, non ci perdeva vista un attimo, si faceva carico di tutti i nostri problemi».*

— Simoni, fra i suoi «momenti granata», qual è il più bello?

«Il gol che feci al Milan di Rivera, nel '65. Sa perché? Perché il portiere, che era Barluzzi, mi corse dietro per congratularsi. Forse oggi non sarebbe ripetibile. Il campionato è diventato più aspro in misura che sono cresciuti gli interessi che gli ruotano attorno».

— Dopo il Torino, la Juventus.

«Divido l'esperienza in bianconero in due parti. Giocai nella Juventus nel '67-'68 e fu stagione fortunata. Una lunga e fastidiosa pubalgia non mi consentì di esprimermi al massimo. Ma la seconda parte fu estremamente positiva: primo, perché mi fece vivere nel club bianconero che considero il massimo, anche a livello europeo. Secondo, perché ho avuto modo di apprezzare Heriberto Herrera: I suoi insegnamenti di allora, mi aiutano oggi tecnico del Genoa».

— Quindi il suo modello rimane Heriberto?

«Certo. Stiamo parlando di un tecnico che anticipò di almeno dieci anni un certo modo di giocare. Allora molti ironizzarono sul "movimiento" di Herrera, che altro non era che il "calcio totale", arrivato molto dopo. Tecnicamente, Heriberto potrebbe andare oggi sulla panchina di una grande squadra. Ha un

brutto carattere, spigoloso, facile a buoni rapporti umani. Forse questo gli impedì di avere la fortuna che meritava».

— Simoni, questa è una rubrica che rievoca i campioni. Lei è stato un campione?

«Non sta a me giudicarmi. Scrivevano di me: "Ha un buon controllo di palla". Io dico che ho fatto del mio meglio, in periodi nei quali le occasioni di emergere erano minori. Diciamo che era più lunga la "gavetta", c'era più rigore, uno sbaglio si pagava carissimo. Ma, in quel clima, ho imparato molto. Da Fabbri, da Silvestri, da Rocco. E tecnicamente, come ho detto, il meglio l'ho avuto da Heriberto. Sto ancora recitando le sue lezioni».

— Ora al Genoa, queste «lezioni» hanno allievi attenti?

«Non sempre, purtroppo».

L'allusione è probabilmente per Vincenzo Romano: fallo di reazione, cacciato dal campo, vittoria sull'Avellino buttata. Certo, è stato provocato. *«Ma sa* — è la conclusione di Simoni — *quante volte, da calciatore, ho sentito avanzare pesanti sospetti sulla condotta delle donne della mia famiglia. Bene, sa che facevo io? Sorridevo. E rimanevo in campo».*

Glielo avevano insegnato Rocco e Heriberto, anche questo.

Guido Coppini

Per il ciclocross domani a Volpiano la gara d'esordio

E' tempo di ciclocross. Domani si apre la stagione piemontese e tempo rappresentativa azzurra va a «scoprire» il circuito inglese di Birmingham, sul quale il 19 e 20 febbraio saranno disputati i campionati del mondo.

L'apertura piemontese ciclocampestri si avrà a Volpiano, percorso già collaudato in passato (1978) con disputa del campionato italiano, con titoli assegnati (professionisti) e Vagneur (dilettanti). un tracciato tecnico per via delle alternanze che lo caratterizzano: suddivisione, pressoché perfetta, l'asfalto e il fondo sterrato, in cui si per l'atleta correre a piedi con la bici in spalla.

Saranno in gara dilettanti, juniores, allievi e cicloamatori. giovani (allievi e juniores) geranno sulla distanza di mezz'ora più un giro; di un'ora tornata. Il «via» 14,30.

Intanto il piemontese Federciclismo ha varato un primo calendario di ciclocross a regionale: dicembre si correrà a Robella d'Asti, l'8 a Crevacuore, il a Ceretti Ca- gennaio ancora a Volpiano, il 16 a Piasco. La sede della prova per l'assegnazione dei titoli campione piemontese è scelta. Tre, le richieste pervenute alla Federciclismo: Borgosesia, Volpiano e Piasco. Data di effettuazione: 30 gennaio.

Dal ciclocross regionale a quello nazionale. Il ve c. l., il valdostano Vagneur, ha deciso visionare con largo anticipo del Porta sé paio di da medaglia (Per campione del campione Vito il Paccagnella, «tricolore» anno) promessa: il piemontese Sandro universitario, laurea rimanci», Bono ha anni, a Borgosesia.

Questo «esplosivo» da rantina di giorni: in Lom- cinque collezionate, oltre a un secondo un terzo posto. Oggi è il ciclopratista italiano più vittorioso in questo primo scorcio di stagione.

Vagneur lo in Inghilterra per esperienza internazionale. Nella gara di domani a Birmingham saranno impegnati i migliori specialisti europei.

r. g.

Possono giocare anche a 50 anni

Rientra la «rivoluzione» nel pallone elastico

Sono durati un i buoni propositi sullo svecchiamento del campionato. Di fronte prevedibili reazioni delle società e dei giocatori, la commissione riunitasi segretario della Fipe Francesco Dazzani ha fatto poco a poco indietro e ha finito per accettare i «suggerimenti» della controparte. Il 19 dicembre a Cuneo il Consiglio , è il massimo organo della Fipe, chiamato su questa proposta valida per A e per il campionato Promozione.

Ogni squadra dovrà terzino di età inferiore ai 30 anni, un altro elemento che non potrà superare i gli altri due potranno avere anni.

Sono sostanza Lega società, distanti proposta iniziale della Commissione tecnica che prevedeva messa al bando dei con 30 anni di Per loro, a cominciare da Bianchi, Garelli, Nada, Capra, Gola, Grasso non c'era possibilità che emigrare in serie B. Ora tutti potranno massimo torneo, magari cambiando squadra come nei due terzini campione Balocco, Bianchi e Garelli, che hanno superato entrambi e molto anni. Il pione di Monesiglio dovrà scegliere e perché entrambi hanno valdamente contribuito conquista titolo.

Bertola, in teoria, potrebbe disporre ancora della squadra di quest'anno con Gili, e ma si il campione albese punta a il vecchio Cié con la speranza figure Pirero. Berruti la possibilità tesserare ancora Olivieri e Gola.

vede potrebbe tutt'al più delle squadre non del campionato. Le società l'hanno spuntata massimo di età per serie anni portato a per cui sono ripescati illustri «fuoriquota» e Piero Galliano erano ormai rassegnati a giocare in serie

«Abbiamo — dice Dazzani — questa modifica perché in pratica la norma finiva per punire e sembrava giusto. quanto riguarda i terzini abbiamo ripiegato posizione di buon quanto per i vecchi dovevamo a disposizione 64 con di 30 anni da immettere serie A e nel torneo di Promozione. Dove andiamo a prenderli?». Il discorso fa una grinza ma già un mese , prima dare il al «rivoluzione» ora fallita. rumore per nulla, o quasi.

Piero Galasco

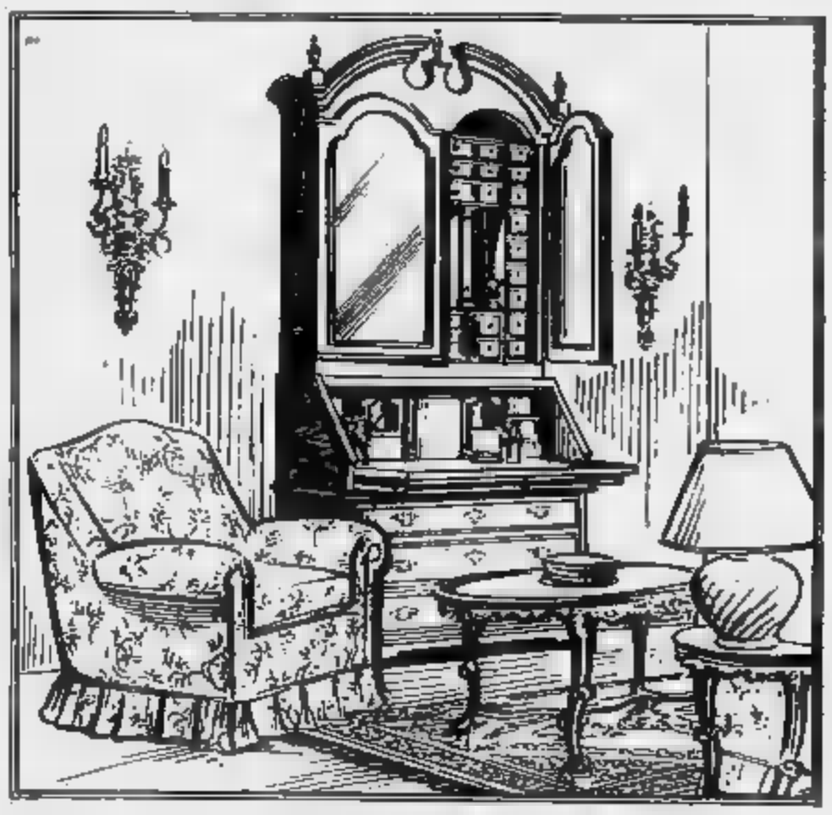

Proposta di arredamento Cadorin di Revello
Trumeau '700 lombardo e salottino classico

CADORIN
di Revello

arreda in stile
via valle po, 75 · tel. 0175-75145 · revello (cn)

perché rinunciare a un REGALO?

il gruppo d'acquisto TORINO MODA con i suoi 7 punti vendita ve lo fa

CENTRO VENDITA CAMPIONARI
Corso Orbassano 235 - Torino
(ang. Via Boston)

BASE 3
Largo Giovanni Messina 14
Torino (Borgata Vittoria)

MODA MARKET
Viale Vid.Veneto 45
Rivoli (To)

S.A.R.
Vendita diretta in fabbrica
Str. Lanzo 102
Ceres

comprando

per Lui

un abito · OMAGGIO una camicia linea Rodrigo
un paio di calzini S.Gabriel
un giaccone · OMAGGIO una camicia linea Rodrigo
un cappotto · OMAGGIO una camicia linea Rodrigo

per Lei

un cappotto · OMAGGIO un collo di vera pelliccia Maxpel
un giaccone · OMAGGIO una camicetta Botto
un tailleur · OMAGGIO una camicetta Botto

gli specialisti

MODA 4X4
Corso Vercelli 107 - Torino
(Barriera Milano)
Il tuo look completo da UOMO e confezioni in genere
Comprando
un abito · OMAGGIO una camicia linea Rodrigo
un paio di calzini S.Gabriel
un giaccone · OMAGGIO una camicia linea Rodrigo
un cappotto · OMAGGIO una camicia linea Rodrigo

49 PLUS
Corso Vercelli 107 - Torino
(Barriera Milano)
Specialisti in taglie forti sigla DONNA
Comprando
un abito · OMAGGIO un collo di vera pelliccia Maxpel
un giaccone · OMAGGIO una gonna Better
un tailleur · OMAGGIO una camicetta Botto

GGR CONFEZIONI
Via Bologna 151 - Torino
Specialisti in PELLI e PELLICCE
Comprando
un giaccone in pelle · un jeans Glark
una pelliccia · un tailleur Hella

Effettuata comunicazione legge 19-3-80

ECONOMICI

Vendita alloggi

LIBERI città giardino stesse case alloggi di salone 3 camere cucina 2 bagni varie metrature da L. 138 milioni. Tel. 651.215.

LIBERI Robassomero fronte Mandria recenti soggiorno 2 camere cucina doppi servizi grande mansarda box. Tel 655.580

LIBERI stesse case zona S. Donato alloggiamenti 1-2 camere cucina servizi da L. 47 milioni. Tel 398 756.

LIBERI 1-2-3 camere cucina servizi case abbastanza recente semicentrale, ottimo prezzo dilazioni Casamercato 650.38,05.

LIBERO A c. Giambone (Stadio) soleniero camera grande cucina ingresso casa '75 mutuo residuo TC Immobili 488.972 - 489.780

LIBERO adiacenze via Borgaro ingresso 1 camera tinello cucinino termo bagno L. 38 milioni dilazionabili Tel 599 782

LIBERO adiacenze corso Francia (Borgata Paradiso) 2 camere tinello bagno a L. 63 milioni 300 mila occasione Tel. 519.017.

LIBERO Carmagnola alloggio signorile mansardato ingresso 2 camere cucina bagno terrazzo L. 60 milioni. Il Portico 872.384.

LIBERO corso Regina (corso Svizzera) saloncino 3 camere cucina mq. 130 L. 128 milioni dilazionabili Tel 472 851

LIBERO in via Cravero adiacente corso Regio Parco ben tenuto 2 camere cucina bagno a L. 47 milioni 700 mila Tel 519 017.

LIBERO piazza Stampatia piano alto casa decennale 2 camere tinello cucinino servizi mq 85 mutuo 18 milioni Tel 256 772

LIBERO presso corso G. Cesare ampio soggiorno due camere cucina servizi mutuo permute Tel 501.970 - 581.759.

LIBERO presso corso Agnelli ampio due camere tinello cucinino servizi 40 milioni dilazionabili Tel 599 897 - 591 980.

LIBERO presso via Ombrato Vigliani ottima occasione ampio tre camere cucina servizi 58 milioni dilazionabili Tel. 595.273.

LIBERO
signorilissimo stabile Francia (corso Monte Cucco) mq. 140 salone 4 camere cameretta tripli servizi 3 aria. Tel. 472.202.

LIBERO Vanchiglia (via Bava) 2 camere cucina servizi cantina 31 milioni 800 mila. Tel. 588.288.

Bivio Breglio signorile 3 locali ampio ingresso 2 camere tinello cucinino bagno, L. 73.500.000 Il Portico 872.384

LIBERO via S. Secondo causa trasferimento vendiamo 2 vani e servizi L. 39 milioni 500 mila. Tel. 517.421

LIBERO via Sempione presso piazza Respighi spazioso 5 camere cucina ingresso bagno 70 milioni Consuledile 533.322.

MARE vende libero corso Vittorio Antico mansardato ristrutturato mq 110 casa d'epoca signorile. Tel. 722 006 - 650.8228

Grugliasco arredato con mobili i servizi libero subito a sicuro reddito garantito dal venditore affare urge vendere 27 milioni 800 mila Affari 480.215

MIRAFIORI appartamento libero 3 camere ingresso cucinino servizi terrazzo panoramico 79 milioni pagamento agevolato. T. 364.491

MIRAFIORI libero 2 letto salone cucinino tinello bisenvizi riposiglio cantina 128 milioni. Tel. 634 Sulp.

MIRAFIORI (via Ugolini) recente tutti i comforts salone 2 camere cucina 2 servizi (140 mq) 82 milioni Grimaldi 606

MONOLOCALE adiacente Porta Nuova via Berthollet ideale per studenti 6 milioni 900 mila rateabili Affari 518.986

NICHELINO alloggio camera tinello cucinino servizi casa recente libero subito L. 40 milioni pagamento agevolato Tel. 364.491

NICHELINO libero rifinitissimo con tutti i comforts ampio 2 camere cucina servizi (80 mq) 65 milioni Grimaldi 606.464

NUOVI in palazzina saloncino 2 camere cucina 2 bagni 65 milioni più mutuo. Visitateli a Volpiano sabato e domenica in via Brera 73, Maiora 749.5980.

OCCASIONE stesse case via Bardonecchia appartamenti di 2 camere cucina servizi da L. 37 milioni. Tel 398.768.

OTTIMO investimento mansarda libera corso Regina ristrutturata ed ampia 20 milioni. Tel. 396.756.

PINO TORINESE
prezzo eccezionale palazzina recente ultimo appartamento libero salone 2 vani cucina bagni. Telefonare 447.3976.

PINO Torinese in villa alloggio signorile nuovo salone 3 camere cucina doppi servizi grande mansarda giardino box per 2 auto cantina L. 250 milioni più mutuo fondiario. Tel 462.

PRIVATO vende libero appartamento recente piazza Bengasi 3° piano con ascensore composto di 4 vani e servizi circa. Per informazioni tel 505.415.

PRIVATO vende libero presso corso Bramante camera tinello cucinino servizi termo ascensore no agenzie. Tel 447.4248.

PRIVATO vende alloggio mansarda nuova costruzione 3 camere cucina doppi servizi zona Francia, da parzialmente permute 3 camere e servizi. Tel. 741.2650.

S. GIUSTO Canavese 24 km da Torino impresa vende alloggi villa uni bilocali finanziamento fino al 60%. Tel. 0124 29-188.

S. Mauro villa unifamigliare libera recente su 2 piani di mq 140 caduno mansarda terreno mq 1200. Il Portico 872.384.

SAIM B Crocetta libero piano alto ingresso 3 camere cucina servizi cantina ascensore 75 milioni. Tel. 447.1238.

SAIM precollina (via Asti) libero camera cucina bagno cantina 35 milioni dilazionabili. Tel. 447.1238.

SAIM D corso Vigevano (via Piossasco) recente 2 camere tinello cucinino servizi termoascensore 53 milioni. Tel. 447.1238.

SIGNORILE
Lungo Po Antonelli camera tinello cucinino bagno mutuo dilazioni permute. Vende Uip 547.828.

SIGI città vende Moncalieri vicino Pisiadi camera tinello cucinino bagno ripostiglio balcone verandato box. Telefonare 631.985

SKEMA vende in Val Martino Superiore casetta di 6 vani con 2100 mq bella posizione. Tel 546.808 - 548.534.

SKEMA vende libero minialloggio arredato zona corso Vercelli piano alto panoramico 37 milioni. Tel. 546 808 - Uip.

TAIT A libero in Rosselli (Crocetta) 2 camere tinello cucinino ingresso bagno lire 84 milioni 400 mila. Telefonare 596.425.

TAIT B libero Pozzo di camera tinello cucinino grande ingresso bagno terrazzo L. 53 milioni 800 mila. Tel. 502.383.

TAIT B libero corso U. (Stadio) 2 camere tinello cucinino ingresso bagno lire 87 milioni mila. Telefonare 502.383.

TAIT C vende S. Rita camera tinello angolo cottura ingresso bagno a L. milioni mila occupato. Tel.

TAIT D libero in corso Brescia camera tinello cucinino ingresso bagno, 2 aria, terzo centrale 38 milioni 600 mila. Telefonare 502.383.

TAIT F libero Borgo Vittoria 3 camere cucina ingresso bagno e ampio terrazzo a lire 54 milioni 700 mila. Telefonare 502.383 - 596.475.

TAIT H libero zona S. Rita (via Mombarcaro) ampia camera cucina ingresso bagno lire 33 milioni 500 mila. Telefonare 502.383.

UTIP
547.828 vende libero adiacente piazza Rivoli via Bruno 2 camere cucina servizio con doccia 42 milioni 900 mila rateabili.

UTIP
547.826 verde libero spazioso c. 3: 2 camere cucinino ingresso bagno balconi. Mutuo, dilazioni, pos.

UTIP
547.825 vende via Corso Barriera Milano 2 alloggi abbinabili di cui 1 libero globalmente 4 camere 27 milioni 900 mila.

UTIP 547.825 vende via Chiesa della Salute adiacente via Breglio 2 camere cucina servizi 28 milioni 900 mila rateabili.

UTIP
547.828 vende Lungo Po alloggetto libero camera servizio milioni 900 mila mutuo dilazioni pagamento.

VENARIA Reale (To) alloggio libero di camera cucina bagno ingresso in palazzina recente. Tel. 583.80.

VIA Balme alloggio occupato: camera cucina 19 milioni. Tel. 533.986 - 540.801.

VIA Marco Polo letto cucina soggiorno zio sottotetto per eventuale mansarda vendesi libero 49 milioni. Tel. 640.6834.

VIA Massena 7 2° piano vendiamo appartamento libero ad aprile 1983 mq. 50 L. 20 milioni più mutuo e dilazioni. Tel. 832.895.

VILLA Eremo da ultimare semiarredato 230 mq piano terreno parco mansardato terreno 3500 mq milioni. Tel. 835.083.

VILLA libera via Monginevro salone 3 camere cucina 3 servizi mansarda mq taverna-le giardino 3 box. C.V.I. 583.570.

VILLA Pecetto panoramica salone cucina 2 camere 2 bagni garage giardino mq 750 L. 190 milioni più mutuo. Telefonare 596.542.

VILLETTA libera villaggio Ippico di Vinovo su 2 piani garage ampio giardino forte mutuo dilazioni permute. Tel. 445.450.

VINOVO alloggio libero in elegante palazzina soggiorno camera cucina servizi cantina e box Tel. - 548.534.

VOLPIANO G2 vende alloggio in palazzina recente salone mq 35 2 camere cucina bagno cantina box giardino. 988.2253.

nuova CONCESSIONARIA BMW
biAuto
VIA TORINO
PERMUTE RATEAZIONI LEASING

(continua)

oroscopo di domani

di Raffaella Girardo

ARIETE (21 marzo - 20 aprile)
I problemi di [illegible] verranno facilmente superati grazie alla vostra perspicacia. Anche la situazione affettiva sarà soddisfacente: buona [illegible] vita per [illegible] mentre positivi [illegible]no gli incontri. I giovanissimi vivranno una storia d'amore molto romantica.

TORO (21 aprile - 21 maggio)
Positivi [illegible] affetti, il lavoro e i viaggi: un trigono di astri positivi vi permetterà di raggiungere [illegible] mete prefisse. [illegible] favoriti in modo particolare [illegible] Mercurio che vi permetterà di portare felicemente a termine alcuni affari [illegible] una certa importanza.

GEMELLI [illegible] maggio - 21 giugno)
Si preannuncia un contrasto nel [illegible] che, anche se riuscirete [illegible] [illegible] non mancherà di darvi qualche fastidio. Buoni nel complesso [illegible] gli affetti familiari che i rapporti [illegible] la persona [illegible]. Qualche preoccupazione [illegible] [illegible] disturbo di salute: meglio [illegible] controllo.

[illegible] (22 giugno - 22 luglio)
Giove favorisce, in giornata, i vostri affari e il lavoro che riceveranno una spinta brillante [illegible] un vostro collaboratore. Per alcuni sono previsti viaggi di affari. Positiva [illegible] vita sentimentale anche se [illegible] maggiormente [illegible] carvi alla persona cara.

[illegible] (23 luglio - 22 agosto)
Vi troverete a dover affrontare qualche difficoltà nel lavoro. Siate decisi perché il dimostrare qualche perplessità potrebbe esservi fatale. Alcuni dovranno temere dei furti o [illegible] perdita [illegible] [illegible]. Gli affetti, [illegible] contrario, miglioreranno ridandovi fiducia

[illegible] (23 agosto - 22 [illegible].)
Tutto procederà per il meglio. Anche il lavoro vi soddisferà dopo gli insuccessi passati. Gli interessi e [illegible] questioni concernenti [illegible] danaro [illegible] risolvibili per il meglio. Anche l'amore verrà avvantaggiato. Contrarietà invece [illegible] famiglia

BILANCIA (23 sett. - 22 ott.)
Il lavoro sarà [illegible] da una rapida ripresa che vi permetterà [illegible] guardare all'immediato futuro con maggiore [illegible]. Anche gli affetti si daranno motivo di gioia e di entusiasmo: è il momento comunque [illegible] prendere una decisione definitiva.

RISTORANTE AL CAMIN
C.so Francia 339 - Tel. 724033

SCORPIONE (23 ott. - 22 nov.)
I sentimenti si presentano contrastati in parte a causa del vostro carattere troppo volubile. Anche nel lavoro [illegible] vrete affrontare qualche [illegible] a causa delle presenze attorno a voi, [illegible] falsi collaboratori o colleghi: siate decisi [illegible] fatevi intimorire.

SAGITTARIO (23 nov. - 21 dic.)
Solo con molto ritardo riuscirete a risolvere a vostro vantaggio alcune questioni di lavoro. Qualche contrasto in campo sentimentale si appianerà ben presto: voi cercate comunque, per il futuro, d'essere meno impulsivi. Viaggi di lavoro.

CAPRICORNO (22 dic. - 20 genn.)
Giornata decisamente «in». Avrete modo [illegible] realizzare appieno alcune aspirazioni di lavoro considerate fino ad ora, con prudenza, solamente sogni. Diffidate. [illegible], [illegible] una [illegible] amicizia in amore fortune, soprattutto per le persone sposate. Incontri interessanti [illegible] i liberi.

ACQUARIO (21 genn. - 18 febbr.)
Soffrirete in particolare [illegible] una mortificazione nel lavoro [illegible] di reagire [illegible] ogni modo e, [illegible] proprio per [illegible] lo della arrabbiatura, avrete l'energia necessaria [illegible] [illegible] qualsiasi [illegible] [illegible] per conseguire. [illegible] nel lavoro che nei rapporti di interesse, [illegible] consistente fortuna. In [illegible] miglioramenti con la persona cara.

[illegible] (19 febbraio - 20 marzo)
Giornata sotto molti aspetti provvidenziale. Gli astri, infatti, vi avvantaggeranno in tutto e vi permetteranno di conseguire i risultati che sognavate anche grazie a molte occasioni che vi si presenteranno in giornata. Favoriti anche [illegible] affetti e [illegible] famiglia.

NILUS

KOKY

CINEMATOGRAFI

FUORI CITTA'

[illegible]
[illegible] Crashi i giganti [illegible] brivido.
AVIGLIANA
CORSO: Arancia meccanica. V. 18.
[illegible]
ROYAL: Sballato, gasato completamente fuso.
[illegible]
NARCISO: [illegible] gasato completamente fuso.
CA[illegible]
LUX: La casa di Mary. Viet. 14.
[illegible]ARC[illegible] Il sommergibile più pazzo del mondo. [illegible] viet.
SPLENDOR: Porca vacca.
CASELLE
ROMA: Il bacio della pantera. Viet. 14.
CASTELLAMONTE
SOCIALE: Bello mio bellezza mia.
CHIUSA S. MICHELE
GLORIA: Bianco rosso e verdone.
CHIVASSO
POLITEAMA: Grand Hotel Excelsior.
CIRIE'
CATALANO: Il falcone.
ITALIA: Glenburrasca, Alvaro Vitali Techn. Non viet.
[illegible] [illegible] di [illegible] [illegible] [illegible]
M. Antonioni (Gran Premio Festival Can[illegible] '62). [illegible] Tomas Milian techn. [illegible] 14.
CUORGNE'
[illegible] Porca [illegible]
[illegible]: Porky's quasi pazzi porcelloni.
GIAVENO
[illegible]: Eccezzziunale [illegible]
S. [illegible] Sul lago dorato.
LANZO
CATALANO: Le spade a tre lame.
LEINI'
AMBRA: Venerdì 13.
MONCALIERI
ITALIA: Porca vacca, Renato Pozzetto, L. Antonelli non viet.
[illegible]
VITTORIA: Dove vai tutta nuda? V [illegible].
NICHELINO
[illegible]: Porca vacca, R. Pozzetto, A. [illegible]; L. Antonelli
NONE'
EDEN: I predatori dell'arca perduta.
ORBASSANO
MODERNO: [illegible] [illegible] cretino, L. Banfi.
PINEROLO
[illegible]: Classe 1984.
ITALIA: Viuteniementa mia.
NUOVO: Grease II.
[illegible]W [illegible]: Il signore della morte.
[illegible]: Blade Runner.
PIOSSASCO
[illegible] GIORGIO: Rocky [illegible].
[illegible]
CRISTALLO: Sballato, gasato completamente fuso.
SANT'AMBROGIO
AMBROGIANO: Il rally più pazzo [illegible] mondo.
[illegible]
[illegible] CULTURALE GOBETTI: Chiamami aquila.
[illegible]
[illegible] Ciao [illegible]
[illegible] ! [illegible]
[illegible] ! [illegible]
SUSA
CENISIO: [illegible]I.
CIVICO: Poltergeist demoniache presenze. Viet. 14.
TROFARELLO
[illegible] Sul lago dorato.
VALPERGA
AMBRA: No grazie il [illegible] mi rende nervoso.
[illegible]
SUPERCINEMA: Vieni [illegible] cretino.
DANTE: Isola della perversione.
VOLPIANO
ITALIA: La settimana bianca.

Renée Regali
ARTICOLI DA REGALO E OGGETTI D'ARTE
PER TUTTE LE OCCASIONI LIETE
PORCELLANE - OTTONE - SILVER - ARREDAMENTI
... la garanzia di una firma, [illegible] del buon gusto
[illegible] C. ROSSELLI 94/e T. 599.706 TORINO

CALABRIA
DIAMANTE SCALEA
Appartamenti in villini e complessi residenziali [illegible] 1-2-3 vani a 100-200 [illegible] [illegible] mare. Comodità [illegible] trasporto, forniti [illegible] ogni genere di negozi.
Prenotazione L. 1.000.000, resto dilazioni senza interessi fino [illegible] consegna. Iva 2%.
COSTA BLU - v. C. Alberto 36 - Torino - Tel. [illegible]

OPERAZIONE CAMBIO MOBILI
...IO [illegible] I [illegible] MOBILI A TE,
TU VENDI I VECCHI [illegible] A ME...
BERTUZZI mobili
Esposizione - Via Stradella 30 - Str. Fortino 34 - Torino

Bastian Contrario
PRESENTA
LE RICETTE AUTUNNO INVERNO DELL'ANTICA TRADIZIONE PIEMONTESE
NUOVI MENU
UNA SORPRESA PER COLORO CHE PORTERANNO RICETTE FAMILIARI
TEL.69.68.388

PIANOFORTI A NOLO
[illegible] [illegible] 30.000 mensili
[illegible] SCELTA
C.so V. Emanuele, 90
TORINO
Tel. 544.656
RESTAGNO

PORTE
SCALE
Finestre
Portoncini
con il legno
la [illegible] è più bella
RIVESTIMENTI
Legnocasa
Borgaro Torinese
Via Lanzo 179 tel. 4702602/3/4
Aperto anche il sabato

Dal 1910
piatino
solo pianoforti
Via Po, 6 - Tel. 839.7509 - Torino

TELECUPOLE
cuore del Piemonte
è la tua televisione del [illegible]
Ore 18,30 telefilm
«Addio cicogna addio»
storia d'amore tra giovanissimi
Ore 21,30 [illegible]
«James Tont operazione D.U.E.»
con LANDO BUZZANCA

Cristina
La moda in pelle - Qualità - Cortesia - Competenza
SICONS
RUFFO
Sem Lory
[illegible] Principi d'Acaja 49 [illegible] (Piazza [illegible]
Tel. 011 779.138 - TORINO

silenziosa
come la sua ombra

Audi 100

Con ■ più bassa resistenza all'aria (Cx 0,30)
la nuova Audi 100 è la vettura di serie più aerodinamica del mondo
■ deve ■ questo suo primato
una eccezionale silenziosità e bassi consumi

Nella gamma della nuova Audi 100, quattro motorizzazioni:
4 cilindri di 1800cmc e 75CV (165kmh, 14km/l ai 120 orari)
5 cilindri di 1900cmc ■ 100CV (176kmh, 13,7km/l ai 120 orari)
5 cilindri di 2200cmc ■ 136CV (200kmh, 12,7km/l ■ 120 orari)
5 cilindri Diesel di 2000cmc ■ 70CV (155kmh, 13,5km/l ai 120 orari)

■■■ punti di Vendita ■ Assistenza in Italia.
Vedere negli elenchi telefonici alla seconda di copertina
■ nelle pagine Gialle alla voce Automobili.

Audi all'avanguardia della tecnica.

■■■ Gruppo Volkswagen

OROSCOPO DELLA SETTIMANA di OLGA ZONCA

La Bilancia ritrova l'armonia perduta...

ARIETE (21 marzo - 20 aprile)

Con sensibilità impulsiva e con ottimi riflessi mentali, l'Ariete di marzo ottiene degli insperati successi. Con equilibrio e azioni risolute, l'Ariete di aprile raggiunge dei miglioramenti nella sfera professionale, si crea dei nuovi amici nel campo delle relazioni e incontra la fortuna in amore.

TORO (21 aprile - 20 maggio)

Il senso pratico, la rettitudine, l'entusiasmo per le proprie attività ■ tutte doti che facilitano, ai nati nel Segno, il successo in molte cose. I nati il 14-15 maggio, però, mancano di veri contatti umani e il loro comportamento discontinuo in campo sociale può tradursi in una delusione.

■ (21 maggio - ■ giugno)

Ore piacevoli per tutti, che non evitano né i conflitti intimi dei Gemelli di maggio, né l'instabilità sentimentale, il caos nei pensieri, la dispersione di energie dei Gemelli di giugno. Rischi, per tutti, di decisioni lunatiche. Manca l'autocontrollo e la settimana è caratterizzata da tradimenti subiti e perpetrati.

CANCRO (21 giugno - 22 luglio)

Giornate molto piacevoli per il Cancro di giugno. I nati in luglio sono agitati ■ mancano ■ tenacia, ma i nati il 16-17-18 si vedono letteralmente piovere addosso delle fortune in tutti i campi, non ultimo quello sentimentale. Se una bella storia d'amore è probabile, questa si svolge in un contesto di vita molto positivo.

LEONE (23 luglio - 23 agosto)

Ancora una settimana molto positiva, con gratificazioni per l'orgoglio. Un partner di prestigio blandisce il fiero Leone al punto da ridurlo come un tronfio tacchino, gli amici sono ambasciatori di buone nuove e il lavoro procura molte soddisfazioni. La superficialità o il sottovalutare qualcuno può far nascere ostacoli sul cammino dei nati il 16-17-18 agosto.

VERGINE (24 agosto - 23 sett.)

Solamente i nati tra il ■ e il 18 settembre possono contare su di una settimana positiva. Per ogni altra Vergine, le piccole delusioni sono all'ordine del giorno e possono riguardare sia il lavoro, sia ■ amicizie, sia l'amore. Meglio non agire ed evitare di lasciarsi coinvolgere dai sogni utopistici ■ morbosi.

BILANCIA (24 sett. - 23 ottobre)

Se la Bilancia evita di essere petulante ■ ■ la sua congenita diplomazia, la settimana assume caratteristiche di serenità e ogni circostanza, sociale, professionale, affettiva, si sviluppa armonicamente. Qualche momento di cattivo umore del tutto ingiustificato, perché la situazione è rosea per tutti.

SCORPIONE (24 ottobre - 23 nov.)

I nati nel Segno danno la caccia ai fantasmi e sfoderano una prodigalità fuori luogo. Eppure, nessuno ■ più fortunato di loro, nonostante il cattivo umore di qualche momento. ■ nati ■ 16-17-18, poi, ottengono successi improvvisi nelle attività e vivono una bellissima storia sentimentale.

SAGITTARIO (24 nov. - 22 dicembre)

Qualcuno può sentirsi depresso, ma ■ a ragion veduta. Infatti un nuovo amore gratifica il desiderio ■ cambiamenti, le attività soddisfano e gli amici sono disposti persino ad accettare il paternalismo del Sagittario perché conoscono la sua buona fede. ■ nati in novembre, però, evitino di essere irascibili e i nati in dicembre non diano credito ai sogni.

CAPRICORNO (23 dic. - 20 gennaio)

Settimana serenamente attiva e priva di lotte. Anche i nati negli ultimi giorni del Segno ritrovano il buon umore. A volte l'aggressività potrebbe essere accompagnata dall'insoddisfazione, oppure potrebbe rendere difficile l'intesa con il prossimo, ma il Capricorno non perde il controllo, indirizza la forza di decisione verso mete positive e le raggiunge.

ACQUARIO (21 gennaio - 19 febbraio)

Sette giorni caratterizzati da attività positiva e da circostanze serene sul lavoro e in amore. Ma siccome l'Acquario dà molta importanza alla ■ vita di relazione, dobbiamo avvertire i nati il 13-14 febbraio che la sfera sociale potrebbe riservare qualche delusione.

PESCI (20 febbraio - 20 marzo)

Soltanto ■ buona dose di volontà potrebbe aiutare i Pesci, che si sentono smarriti di fronte alla vita pratica. Le novità non sono rosee, l'amore e le amicizie deludono, i sogni non si avverano. Questo quadro negativo riguarda ben poco i nati il 14-15 marzo, che realizzano desideri ■ speranze e hanno la possibilità di vivere una bella storia sentimentale.

La Luna dice che...

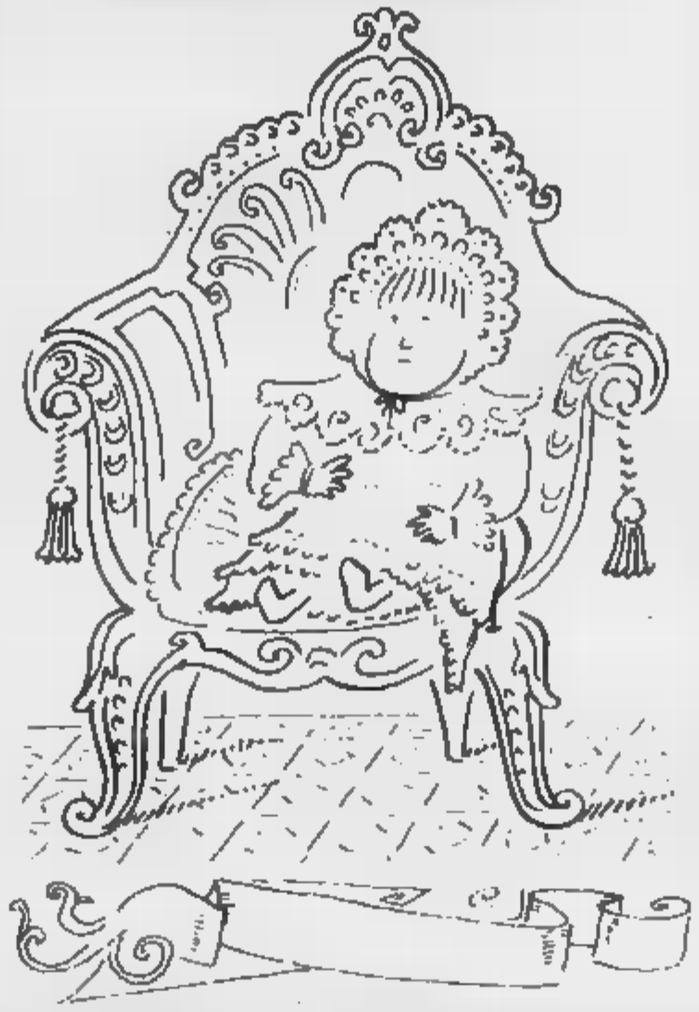

Influssi lunari

Se i Pianeti lenti (Plutone, Nettuno, Urano) possono influenzare intere annate, se i Pianeti semi-lenti (Saturno ■ Giove) fanno sentire i loro influssi nell'arco ■ un mese, se i Pianeti veloci (Marte, Venere ■ Mercurio) agiscono nell'arco di ■ ■ poco più, la capricciosa, velocissima Luna limita la sua suggestione a poche ore, ma può spingere gli uomini ad azioni... appunto lunatiche. Vediamo dunque la sua collocazione nello Zodiaco, giorno per giorno e consideriamo le conseguenze.

■ **27** — La Luna transita ■ 11° a 25° ■ **Ariete**: erompe con ■ la sensibilità epidermica, ma intensa, dei ■ ■ il 1° e il 15 aprile, aprendo loro la ■ del successo effimero. Si rafforza l'equilibrio del Leone nato tra il 3 ■ il 18 agosto che con intuito ■ risolutezza afferra la fortuna ■ campo professionale ■ sociale. Viene assecondata la tendenza del Sagittario nato tra il 3 e il 17 dicembre a godere la vita nelle ■ manifestazioni più piacevoli. La tensione tra sensibilità ■ egoismo spinge la ■ nata tra il ■ e il 18 ottobre ■ rapporti competitivi con il sesso opposto. La mancanza ■ tenacia suggerisce al **Cancro** nato tra il 1° ■ l'11 luglio un comportamento discontinuo; la ■ di mete importanti per cui lottare toglie la soddisfazione di vivere al Capricorno nato tra il 2 e il 16 gennaio che diventa ombroso.

DOMANICA 28 — La Luna transita ■ 25° in Ariete ■ 9° in Toro. Sono in stato ■ leggerezza i nati tra il 15 e il 29 aprile: l'**Ariete** ■ in caccia di esperienze sensazionali, il **Toro** ■ l'ambiente con calma. ■ ■ nato dopo il 18 agosto e il **Sagittario** nato dopo il 17 dicembre, vivaci e sicuri, instaurano ottimi rapporti con il ■ opposto. Il **Capricorno** di dicembre ■ ■ **Vergine** di agosto ■ smentiscono il fatto di essere Segni di ■ ■ cercano risultati pratici. Smacchi in campo sociale per i nati tra il 18 e il 30 ottobre: la Bilancia dimentica la diplomazia, lo Scorpione cavilla ■ non ■.

LUNEDI' 29 — La Luna transita in Toro da 9° a 24°: la risolutezza ■ il tempismo del **Toro** nato ■ ■ ■ aprile ■ il 14 maggio creano ottimi rapporti tra i due sessi. L'esatta valutazione della realtà regala ■ vantaggio alla **Vergine** nata tra il 1° e il 17 settembre. L'autosufficienza e la razionalità consentono di ■ logorare il sistema nervoso al **Capricorno** nato tra il 31 dicembre e il 15 gennaio. L'autodifesa, che esclude la tenerezza, complica i rapporti ■ ■ Scorpione nato tra il 31 ottobre e il 17 novembre. Il gusto del bel gesto procura critiche al ■ nato tra il 1° e il 17 agosto; l'opportunismo manovriero mette ■ guai l'Acquario nato tra il 30 gennaio e il 13 ■.

MARTEDI' ■ — La Luna transita da 24° in Toro a 8° in Gemelli. Realizzazione ■ speranze dissimili per i ■ tra il 14 e il 29 maggio: il ■ riesce a godere i piaceri materiali che la giornata offre, i Gemelli si divertono con ■ gioco ■ finissimo ■ diventano protagonisti. Realizzazioni pratiche anche per gli altri due Segni di Terra, cioè per ■ **Vergine** nata dopo il 17 ■ ■ per il Capricorno nato dopo il 15 gennaio. Soddisfazioni di tipo ■ per ■ altri Segni d'aria, cioè per l'**Acquario** di gennaio e per la **Bilancia** ■ settembre. Ansioso ■ contorto lo Scorpione ■ dopo il 17 novembre, infantilmente irrequieto il Sagittario di novembre.

■ **1 dicembre** — La Luna transita da 8° a 23° in Gemelli: il nato ■ il 29 maggio e il 13 giugno è più che mai ■ nello scoprire il proprio io, in rapporto ■ successo sociale. La ■ ■ ■ il 30 settembre e il 15 ottobre usa le mezze misure e i mezzi toni per influenzare qualcuno che ■ interessa. L'**Acquario** nato ■ il 29 gennaio e il 12 febbraio è instancabile e perfezionista ■ suoi contatti ■ gli amici. Il **Sagittario** nato tra il ■ novembre ■ il 15 dicembre asseconda le condizioni ambientali per emergere ■ facilità; i Pesci nati tra la fine ■ febbraio e il 13 marzo ■ smarriti e sperduti di fronte a problemi pratici; la **Vergine** nata tra il 31 agosto ■ il 16 settembre ■ riesce ad afferrare i particolari di una situazione ■ continua sistematicamente nella sua ricerca infruttuosa.

■ **2** ■ — La Luna ■ da ■ in Gemelli ■ 8° in Cancro. I più euforici dello Zodiaco sono i nati tra il 13 ■ il 28 giugno: riescono ■ ■ tutto il loro eclettismo, il **Cancro** la ■ squisita sensibilità. L'**Acquario** ■ dopo il 12 ■ ■ sente spinto all'azione in modo duttile e geniale; la **Bilancia** nata dopo il 15 ottobre preferisce osservare gli altri, in piena armonia ■ se stessa. Lo **Scorpione** nato prima ■ ■ ottobre fa uso, ■ successo, ■ doti mediatiche; i **Pesci** nati prima del 28 febbraio si dimostrano sicuri ■ vivaci. In crisi, ■ causa di continui piccoli contrattempi, il Sagittario nato dopo il 15 dicembre e il **Capricorno** nato prima del 30.

VENERDI' ■ — La Luna transita da 8° ■ 23° in Cancro: il sentimento prevale sulla ragione e il **Cancro** nato tra il 28 giugno e il 14 luglio riesce ad appagare il ■ bisogno di romanticismo. Lo **Scorpione** nato tra il 30 ottobre ■ il 15 novembre trasforma il ■ rapporto sentimentale in ■ esperimento sessuale organizzato; i Pesci nati tra la fine di febbraio e il 13 ■ si compiacciono nel loro edonismo e nelle loro sensibilità a livelli superiori. Fanatismi e urti con i vari ambienti caratterizzano la giornata del **Capricorno** nato tra il ■ dicembre e il 14 gennaio; ■ conflitto tra l'aggressività ■ la sensibilità mette in crisi la ■ nata tra il 30 settembre e il 15 ottobre. L'Ariete nato tra il ■ marzo e il 13 aprile rende difficile il rapporto sentimentale per il bisogno di imporsi sul partner.

Il segno favorito

Finalmente arrivano le gratificazioni per lo smisurato orgoglio del **Leone**. Non importa ■ sottovaluta gli avversari o ■ trascura qualche particolare, ■ può spegnere i riflettori puntati sulla sua ribalta. Ad ■ recita fortunata fanno eccezione i nati il 16-17-18 agosto cui la superficialità potrebbe recare danno. Per tutti gli altri, è il momento ■ dimostrare la propria magnificenza. L'originalità, il tempismo, il magnetismo personale e il dinamismo oculato consentono ai nati in luglio di sfruttare, sul piano pratico, esperienze o conoscenze e di ottenere il ■ Per i nati in agosto, il dominio delle circostanze viene garantito nella sfera sociale e professionale ■ offre novità gradevoli. In quanto all'amore, ■ possibile l'incontro con ■ ■ ■ prestigio, ■ quelle che fanno fare bella figura, proprio come piace al **Leone**. Ma sono possibili ■ anche imprese romantiche ■ altro tipo, destinate ■ lasciare ■ una traccia forse indelebile.

Il segno in difficoltà

La **Vergine** potrebbe trovarsi nei guai. Soltanto i nati ■ 16-17-18 settembre ■ risentono degli influssi negativi e superano senza sforzo gli ostacoli. Gli altri devono ■ accorti, ma ■ l'intelligenza è ■ prima caratteristica ■ Segno, sarà sufficiente impegnarsi, senza lasciarsi sviare dai particolari ■ per perdere di vista il nucleo del problema. La congenita pignoleria ■ in questa settimana, più che ■. Pretendere ■ che la **Vergine** sia duttile è un po' come chiedere ■ un ippopotamo di volare. Ma sta ■ ■ che la maldicenza ■ in agguato, che le notizie seccanti sul lavoro potrebbero ■ all'ordine ■ giorno e che i conti, ahimè, rischiano ■ ■ tornare. In quanto all'amore, sembra che il partner sia stanco ■ monotona, opprimente routine e che ■ sfoghi in un ■ litigio, ■ ■ di scuotere ■ Vergine ■ magari di farle spendere qualche lira in ■ futili ■ divertenti. E questo, per la Vergine, sarebbe davvero un dramma cosmico.

Consigli

■ — In questa settimana è l'Ariete di aprile che, insieme ■ Sagittario e Leone, si innamora. Ma l'**Ariete** lo fa perdutamente, regalando tutto ■ stesso, con lo stancio e l'eccitazione ■ un bambino che per la prima volta si reca ad una festa mascherata, vestito da robot spaziale. E proprio ■ ■ robot, l'Ariete si comporta, cioè ■ ■ discernimento o delicatezza, ma come fosse comandato ■ un meccanismo cui non può sottrarsi. Che poi non sappia distinguere l'oro dall'orpello, che sia violento nei suoi entusiasmi, che cambi di programma come di fazzoletto, in questa settimana non ha importanza, perché l'amore dell'Ariete viene ricambiato ■ qualcuno che crede in lui, così simpatico e stimolante. Amore travolgente, dunque. Durerà? Difficile.

LAVORO — Le attività della Bilancia si alleggeriscono. Saturno ■ uscito ■ Segno ■ gli oneri gravosi, che la ■ preferisce evitare, vengono scaricati ■ altri. Così, i ■ ■ Segno più equilibrato dello Zodiaco ritrovano quell'armonia cui aspirano sopra ogni cosa, visto che, finalmente, non devono ■ ■ altre pesanti responsabilità. Se la Bilancia ha bisogno di stimoli, ecco che amici e colleghi risvegliano la sua latente vanità. Inoltre, una bella storia sentimentale, non troppo impegnata, toglie alla Bilancia quella sensazione di noia che sempre ■ opprime nella routine. Senza bisogno di prendere decisioni, in questa settimana la fortuna è facile sul lavoro e nella vita ■ relazione, mentre l'amore, vissuto serenamente, non condiziona ■ libertà personale.

ECONOMICI

19 Vendita alloggi

ZONA Centrale alloggio occupato decoroso [redacted] piano ingresso 3 camere tinello cucinino bagno L. 55 milioni. Il Portico 872 [redacted]

20 Domande affitto

CERCO [redacted] affitto appartamento qualunque zona uso transitorio. Tel. 369.183

CERCO urgentemente [redacted] affitto libero bella zona appartamento 2-3 camere cucina con servizi [redacted], 859 [redacted].

URG[redacted] a società ufficio altamente rappre[redacted]tativo in Crocetta ampio salone 2-3 vani piano basso. Tel 510.745

21 Offerte affitto

A. FIDALCASE affitta [redacted] Unione Sovietica recente uso ufficio 4 vani servizi mq 100 L. 550 mila mensili. Tel 501.246.

A. FIDALCASE affitta corso Cosenza prestigioso uso ufficio 2 vani ingresso servizi mq. 55 L. 250 mila mensili. Tel. 501.246

A. UNICASE affitta salone 3 camere [redacted] 2 bagni 2 ingressi 5[redacted] mq. 180 [redacted] corso Traiano. Tel. 331.840.

ABICASE affitta zona Stadio arredato a [redacted] residenti camera tinello cucinino servizi L. 280 mila mensili. Tel 510 853.

[redacted]A[redacted] affitta piazza Sabotino a [redacted] residenti a referenziati mq 80 con telefono L. [redacted] mila mensili. Tel. 510.853.

[redacted] alloggi ammobiliati stessa casa zona semicentrale uso seconda [redacted] a pied-à-terre. Telefonare 741.[redacted].

AFFITTASI ammobiliato [redacted]nte esclusivo uso pied-à-terre con biancheria a ultraquarantenni referenziatissimi. Tel. 335 9225.

AFFITTASI presso piazza Carducci prestigioso recente ufficio due saloni tre camere cuci[redacted] ampio ingresso. Tel. 585 902.

AFFITTASI via [redacted]. Quintino uso ufficio [redacted] camere cucina ampio ingresso servizi case signorile 600 mila mensili. Tel. 369.183.

[redacted]**MOBILI[redacted]TI** affittasi a non residenti Torino 2-3 vani da L. 200 mila - 300 mila, stessa ca[redacted]. Tel. 447.4223 Studio Perino.

EDIL [redacted] affitta [redacted] ufficio alloggi signorili 2-3-4-5 vani e servizi stessa casa. [redacted] 650.8101.

[redacted] pied-à-terre arredato via Lagrange affittasi a referenziato massima riservatezza. Telefonare 640.6834 Saip.

[redacted] alloggio signorile su 2 piani arredato in parte. Tel. 0124 28.817.

SKEMA affitta ufficio di 5 locali e servizi piano rialzato zona S. Rita ad esclusivo uso pro[redacted] Tel 548 534.

STUDIO in via Monginevro ingresso-attesa archivio studio sala riunioni servizio a richiesta box. Tel. 0124 28.817

UFFICIO mq. 110 Bruno Buozzi affittasi. Tel. 541 205.

25 Artigiani, ecc.

CERCANSI artigiani elettricisti per esecuzione impianti elettrici civili e industriali. Telefonare 901.5115.

36 Nautica

SHAMAL vela shop offre week-end in barca a tutti gli acquirenti di un abbigliamento nautico completo o cifra equivalente. Via Vespucci 36 tel. 011 597.036.

42 Antiquariato

GALLERIA Pera Torino c. Cairoli [redacted] tel. 877.344 acquista dipinti dell'800 e primo '[redacted] massima riservatezza.

43 Filatelia, collezioni

PRIVATO da privato acquista monete italiane ed estere. Tel. 711.303.

45 Ville, app., cascine per vacanze, acq.-vend.

A.A.A.A. [redacted] A cerca urgentemente case ville rustici in città mare montagna. Garantiamo rapidità di vendita e massimo [redacted] contanti. Telefonare 011 [redacted] 8444.

A.A.A.A. CASALEGNO B 839.8444 Casalborgone (To) casa padronale su 2 piani in parte riattata, terreno circostante mq. 15 mila

A.A.A.A. CASALEGNO C 839.8444 Pessione (To) ville nuove in soluzione bifamiliare a schiera su 2 piani e mansarda, terreno.

A.A.A.A. C[redacted] D 839 8[redacted] Sanfront (Cn) strutture e ville uni-bifamiliari nuove su 2 piani con terreno da 55 milioni

A.A.A.A. CASALEGNO E 839.8444 Orbassano (To) alloggio in villa bifamiliare saloncino 2 camere cucina terrazzo e mansarda

A Govone d'Alba 42 km Torino [redacted] vicinanze paese casa abitabile 7 vani cantina tettoia giardino acqua luce L. 28 milioni. Tel. 0175/926 848

A L. 43 milioni vendo rustico veramente bello collina Pin[redacted]. Tel. 0121/500.598 ore pasti

[redacted] Pinerolo vendo [redacted] d'epoca ris[redacted] con terreno. Tel 0175/926.830 ore pasti.

[redacted]**NGA** libero [redacted]rale: ingresso soggiorno 2 camere cucina bagno ripostigli 2 balconi. 95 milioni. Gabetti 019 37.310.

Sabato su **ITALIA UNO** "spettacolo continuato"
2 grandi film in una sera!

20,30 PIEDONE L'AFRICANO
con Bud Spencer

22,30 TUTTI I MERCOLEDI'
con Jane Fonda

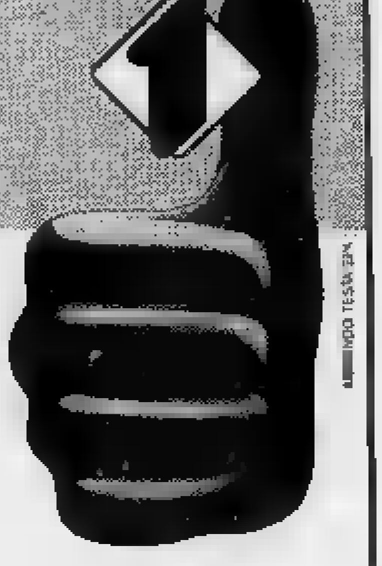

vediamoci stasera su ITALIA UNO
e [redacted] prossimi giorni:

DOMENICA ORE 21,30
SUPERFILM
COME UNA ROSA AL NASO
Ornella Muti Vittorio Gassman

LUNEDI' ORE 20,30
FACCIA A FACCIA
Tomas Milian Gian Maria Volonté

MARTEDI' ORE 20,30
IL GIALLO DEL MARTEDI'
SENZA MOVENTE
Jean-Louis Trintignant Dominique Sanda Laura Antonelli

ALBENGA vendesi alloggio in costruzione di 2 camere e cucina-soggiorno e servizi riscaldamento autonomo a gas, L. 56 milioni Agenzia Roma, via Aurelia 128 - Ceriale, telefono 0182 90.976.

BALME [redacted] Torino alloggio nuovissimo 2 camere cucina ingresso bagno ripostiglio mq 70 L. 70 milioni. Tel 501.000.

BARDONECCHIA pineta in villa bifamiliare appartamento indipendente 6 vani tavernetta giardino privato Grimaldi 955.2832

BARDONECCHIA impresa vende alloggi mini in palazzina di 3 piani [redacted] soleggiata, comoda impianti, minimo [redacted]. Tel. 517 406.

BEAULARD
in posizione splendida e commercialissima impresa vende minialloggi tel. 011 597.626.

CALABRIA a Caporizzuto villa[redacted] Ines 350 mt da mare Ionio, am[redacted] zone verdi, impianti sportivi, centro commerciale, ville singole, bilocali a schiera, giardino e portico, da 20 milioni dilazionabili senza interessi, consegna estate '83. Tel. Treci 011 309.8508 - 309.7496 - 0125 45.615

CALABRIA a Lamezia Terme residence Mari[redacted], elegante complesso, 150 mt da mare Tirreno, 3 km da aeroporto, ampia pineta, piscina, tennis, market, bi-trilocali, [redacted] 25 milioni dilazionabili 5 anni, [redacted] a [redacted] '83. [redacted]. Treci Torino 011/309.8508 - 309.7496, Ivrea 0125/45.615.

CALABRIA a Nocera villaggio Riviera del So[redacted]. 100 mt mare Tirreno, bilocali 33 mq in ville a schiera, tennis, bocce, da 22 milioni, 40% dilazionabili senza interessi oppure mutuo pluriennale consegna estate '84. Tel Treci 011 309 8508 - 309.7496 - 0125 45.615.

CASA [redacted] Baldissero bifamigliare 6 camere cucina servizi orto parzialmente riattata 40 milioni più [redacted]. Tel. 758.863.

CASAMERCATO A 011 650.3805 cerca per propria clientela rustici, casette, cascine, baite, terreni, ville in ogni zona. Pagabenecontanti! Aperto sabato pomeriggio.

CASAMERCATO B[redacted] vende rustici, [redacted], [redacted] ville, terreni campagna montagna, mare. Vasta scelta, mutui.

CASCINA spaziosa 800 mq coperti con terreno 8000 mq attorno ottima struttura e tetto vendesi affare. Tel. 513.916 To.

CASCINE in Brozolo (To) sviluppate su 2 piani [redacted] mq 400 terreno mq 2700 vendo a L. [redacted] milioni. Tel. 596 233.

CHIOMONTE
posizione centrale vero affare impresa vende minialloggi [redacted] 49 milioni 500 mila. [redacted] 592.540

CIRIE' a dintorni casette rustici da riattare o riattati 2-3-4 camere giardino prezzi da L. 17 milioni 500 mila. Tel. 920.8848

COLLINA Astigiano vendo casetta di campagna 5 camere bagno cantina porticato garage terreno a L. 29 milioni. Tel. [redacted]1 504.130.

DA Torino verso Pinerolo bella cascinotta in ottimo stato con terreno circostante di circa mq 7000. Tel. 01[redacted]1/724.94.

DIANO Arentino loc. Borello, panoramico residence in [redacted]uzione, dotato di piscina, [redacted]rco giochi. Proponiamo bilocali con ingresso indipendente, giardino, termo autonomo da 47 milioni dilazionabili. Gabetti Savona (019) 37.310.

FINALE Ligure Pia vendesi alloggio 3 vani balcone e cantina, L. 88 milioni. T[redacted] 019 600.685 - 65.152.

GRAVERE rustico indipendente mq 90 totali terreno mq 1000 circa progetto approvato L. 35 milioni. Terra[redacted] 938.873 - [redacted].

INV.IMM. vende libero nelle Valli di Lanzo [redacted] p[redacted] 2 camere cucinino servizi, L. 39 milioni. Tel. 518.986

IPI Valle d'Aosta - Morgex In fase di ristrutturazione vendiamo appartamenti varie dimensioni. Pagamento secondo avanzamento la[redacted]. Per [redacted] prime vendite sconto promozionale del 10%. Telefonare 511.382; Aosta 0165 43.741.

IPI Valle d'Aosta - Rhemes N. [redacted] Pellaud nel Parco del Gran Paradiso, vendiamo appartamenti in casa ristrutturata da lire 64 milioni. Telefonare 511.382; Aosta [redacted] 741.

IPI Valle d'Aosta - St-Pierre [redacted] ed [redacted]trezzata località a 600 m. s.l.m., ideale [redacted]nto di partenza per lo sci, vendiamo in palazzina ristrutturata appartamenti varie [redacted] da L. 54 milioni. Tel. 511.382, Aosta 0165 43 741.

IPI Valle d'Aosta - La Thuile, vendiamo centralissimo monolocale arredato in tipica casa ristrutturata lire 80 milioni. Telefonare 511.382; Aosta 0165 43.741.

IPI Valle d'Aosta - Cervinia, sulle piste da sci, splendida posizione panoramica, vicinanze paese, [redacted] appartamenti varie dimensioni. Facilitazioni di pagamento. Tel. 511.382, Aosta 0165 43.741.

IPI Valle d'Aosta - La Magdeleine soleggiata località sciistica nella Valle di Cervinia, [redacted]diamo [redacted] in costruzione [redacted]; appartamenti [redacted]man[redacted] da L. 68 milioni. Tel. 511 [redacted], Aosta 0165 43.741.

LAIGUEGLIA [redacted] mare [redacted] appartamenti liberi pronta consegna mono-bi-trilocali 200 mt mare a partire da 60 milioni. Mutui e dilazioni. Tel. 0182 460.044

ORBASSANO
vendo cascinotta di 3 alloggi ampie tettoie terreno 4 mila mq in blocco o frazionata libera entro giugno '83. Tel. 349.0246 - 905.8302.

PIETRA Ligure [redacted]ne [redacted] 3 camere tinello servizi garage a [redacted] mare arredato. Tel. 019 68.527.

RIVALTA
centro vendo n. 4 alloggi o negozio di 4 vani [redacted] e tettoia cad[redacted] L. 42 milioni. Tel. 349.0246 - 905.8302

SAUZE d'Ulzio panoramicissimi mono-bi-trilocali mutuo dilazioni permuta. Personale sul [redacted] sabato e domenica località Richardet (proseguimento [redacted] via Clotes). Malora 758.625.

[redacted] d'Oulx impresa [redacted] alloggio soleggiato [redacted] zona centrale, [redacted]tanti, dilazioni. Telefonare [redacted].

TRAVES splendida villa su 3 piani con salone 3 camere cucina d[redacted] [redacted]zi tavernetta garage grandi terrazzi e giardino L. 90 milioni più mutuo e dilazioni. Tel. 837.181.

UTIP-AT 0141 [redacted] Vigliano [redacted]. Valmontasca porzione di casa rurale r[redacted] 3 camere bagno cantina cortile [redacted] luce [redacted] 1000 mq terreno circostante a vigneto noccioleto L. 28 milioni 900 mila.

UTIP-AT 0141 [redacted]675 vende Co[redacted] loc. Marcerro graziosa villetta nuova costruzione di cucina soggiorno tinello 3 camere 2 bagni ampio box riscaldato 3000 [redacted] panoramica L. 98 milioni 900 mila.

UTIP-AT 0141 55.675 [redacted]. Castelletto [redacted] ristrutturato di ingresso [redacted] camere salone [redacted] mq terreno recintato con prefabbricato [redacted] cemento luce acqua [redacted] completamente arredata L. 74 [redacted] 900 mila.

UTIP-AT 0141/55.675 vende Montegrosso [redacted] negozi della casetta di [redacted] cantina 3 camere cucina bagno ripostiglio orto terreno adiacente L. 53.900.000.

UTIP-AT 0141/55 675 vende tra Castell'Alfero e Moncalvo [redacted] rurale [redacted] 3 camere [redacted] piani ampio fienile orticello giardinetto, L. 26.800.00[redacted].

[redacted] 0141/55.675 [redacted] Portacomaro bel rustico indipendente ristrutturato a nuovo 5 vani servizi cantina orto cortile 2 box riscaldamento luce acqua telefono L. 71.900.000.

VENDESI periferia Loano [redacted] locali più [redacted] tavernetta giardino in villa bifamiliare. Tel. 019/669.072 - 011/893.064

VENDO
ville e rustici con terreno da Piossasco a Pinerolo, varie occasioni. Tel. 349.0246 - [redacted].

VILLA trifamigliare Cuorgnè (Canavese) costruzione 1977 splendida posizione 2000 mq terreno prezzo interessante. Tel. 380.231.

VOLVERA
vicino Orbassano vendo ampia mansarda n. 2 alloggi di 2 camere servizi e 4 camere servizi box in pal[redacted] recente prezzi affare. Tel. 349.0246 - 905.8302.

46 Ville, app., camere per vacanze, affitto

AFFITTASI Oulx stagione invernale signorile 5 posti letto box riscaldato. Telefonare 011 546.989 - 521.1894.

AFFITTASI Pietra Ligure signorile stagione invernale 5 posti letto con [redacted]. Tel. 011 [redacted].

PRAGELATO [redacted] stagione invernale arredati 4-6 posti letto bagno posto auto. Orieb Turistica sas, tel. 011/531.027 - 540.220.

51 Occasioni

A. CAMBA arredamenti via Invorio 21 per rinnovo locali vende tutto il campionario di camere soggiorni salotti cucine a prezzi di vera liquidazione.

52 Varie

[redacted]**LOGA** ca[redacted]te medium risolve vostri problemi fa tornare persona amata toglie malocchio esiti assicurati. Tel. 740.5823.

DIVISETTE porte pieghevoli e tende verticali. Via Bagetti 26 (angolo corso Francia 21) tel. 761 471. Attenzione: le altre non sono «Divisette»!

MAGA «Circe» veggente cartomante radi[redacted]estesia consiglia risolve problemi d'amore vi farà tornare le [redacted] amata talismani e pentacoli protettivi. Tel. 696.6773 solo don[redacted], via Muratori 13 - Torino.

RETI e materassi tutte le misure e modelli a richiesta ortopedici vendita in fabbrica via Servais 15 tel. 749.5134.

VENDITA rateale abbigliamento elettrodomestici tv color fotocine numi[redacted] sconto 6 [redacted] senza inter[redacted] cambiali. Elle [redacted] tel. 011 443.187.

SCOMMETTIAMO?!!!

...che [redacted] spettacolo di 12 stupendi cavalli che lottano per la vittoria, rischia di emozionare anche [redacted]

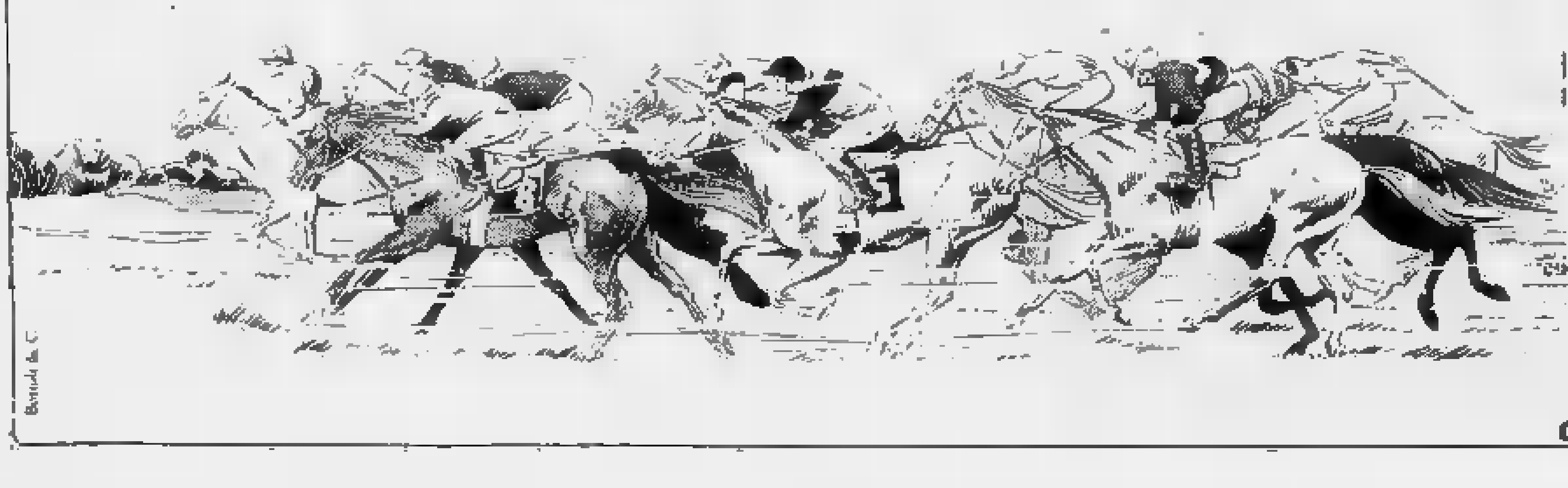

Sabato [redacted] Trotto
Premio Macerata
L. 11.000.000

Domenica 28 Galoppo
Premio [redacted] Nazionale
Proprietari Cavalli Purosangue
L. 20.000.000

Ci vediamo a Vinovo. Scommettiamo?!

IN PRIMA — «THE WALL» ALL'AMBROSIO

PINK FLOYD

oltre il muro del suono

PINK FLOYD - THE WALL — Alan Parker con Bob Geldof (disegni animati — Gerald Scarfe). Drammatico con musiche, inglese — colori. Cinema Ambrosio.

Finalmente — lungometraggio animato dalle canzoni che piacciono ai giovani — che non — blandisce il consumismo o esalta la debolezza. Le musiche dei Pink Floyd costituiscono il supporto migliore alla polemica del regista Alan Parker che cerca di abbattere in ogni singolo spettatore il muro della — grettezza.

Trama — Pink, un divo del rock and roll, siede riverso in — camera al culmine della disperazione — del successo. Nella sua mente al di là dei successi e delle illusioni entra — sottile sicurezza una vena di follia. Tra incubi, dolore del presente — rievocazioni — Pink ripercorrere giorno per giorno una vita che ormai non conta più niente per lui.

Figlio di un eroe caduto nello sbarco di Anzio, è cresciuto in un soffoco d'amore attaccato alla madre. Insegnanti sadici — compagni volgari ne hanno completato la diseducazione; finirà per sposare una disponibile compagna d'infanzia. Quando — potere conferitogli dalla società dello spettacolo lo proietta in una dimensione assurda, comincia a costruire attorno — sé un muro d'indifferenza.

Sarà la sua rovina perché — riuscirà a opporsi né ai tradimenti della moglie né alle lusinghe della droga.

Vomitato in — show da fanatici tutto l'odio che gli ribolle dentro da sempre, Pink cede alla violenza che opera contro se stesso e — lascia distruggere. Forse solo un processo di autocoscienza — la coraggiosa distruzione del muro gli daranno una nuova morale.

Giudizio — Alan Parker, un regista eclettico che fa la spola tra Europa e America, guarda spesso al mondo dello spettacolo: in *Piccoli gangsters* («Bugsy Malone») rievocava il musical con l'occhio degli adolescenti, in *Saranno famosi* («Fame») suggeriva una speranza a chi «studia» per divertire — — prossimo. In *Pink Floyd - The wall* ha la tentazione — arrendersi — conformismo della vita contemporanea, tuttavia l'analisi del mondo d'un divo gli dà la forza di tentare un ultimo generoso approccio con la realtà.

Per evitare la retorica in agguato nell'operazione Alan Parker elimina coraggiosamente — parlato e il dialogo. Le canzoni sono talora visualizzate (persino — interessanti ma non pertinenti «cartoons» di Scarfe) — i ricordi hanno — forza di vividi «flash». Del resto Parker, sostenuto dalla desolata e schietta espressione del protagonista Bob Geldof, consente alla — macchina da presa di vagare — fissarsi secondo la vertiginosa attrattiva che esercitano su un uomo solo gli allucinogeni più insidiosi.

La musica dei Pink Floyd (ricordate *Zabriskie Point*, *More*, *Pink Floyd at Pompei*?) ha note d'una tristezza sovrana. Geldof — recepisce insieme la malia — l'abbandono, esaspera — sequenze di brutalità, torna ad essere espressivo nei momenti di massima desolazione e avrà la forza di sgretolare infine il muro, che — nostro non meno che suo.

— attenzione, *Pink Floyd - The wall* non si rifugia in un finale consolatorio. Il crollo — un augurio, — musica un'indicazione.

Piero Perona

Colonna sonora

MAGIA

A un testo presuntuoso si accompagna sovente — musica presuntuosa. E' la perfezione per chi conosce la virtù — la modesta saggezza del sapersi accontentare. Candidi — non troppo abbiamo ascoltato gli ultimi Pink Floyd cinematografici, dapprima quasi con trepidazione (alla nostra età i ricorsi sessantotteschi impongono sempre — certa emozione: al — non si comanda eccetera eccetera eccetera) poi, a mano a mano che il regista — gli altri autori cincischiavano, ci siamo profondamente annoiati. Peccato! Un film è infatti l'occasione — che raramente si offre a — musicista d'arte. Il cinema è per i mestieranti. Per bello o brutto che potesse diventare, — — Davis mai — produttore ha offerto l'occasione di raccontare (o di raccontarsi) sullo schermo. Di nuovo, peccato!

«The wall» — la peggiore musica che i «Pink» abbiano mai raggruppato in un disco. E' musica di maniera dove c'è gente che fa il — — se stessa: cioè (detto alla sessantottina) ecco gente che ripete — commemora il proprio passato. Che significa tutto ciò? Di solito significa che il protagonista non ha più niente da dire, significa che il presente è vuoto e ci si rifugia nella gloria (geniale) di ieri. Un ieri rivisitato, rinverdito con innesti presi — prestito dall'attualità. Se tutto ciò significhi commercializzare la cultura è — dubbio che lasciamo allo spettatore.

Detto ciò, ricominciamo daccapo. Nel contesto di una panoramica mondiale i «Pink Floyd» (sia pure vittime di una intermittenza produttiva) rimangono i più intelligenti autori di una categoria che annovera tra i soci onorari anche i «Rolling Stones» — altre celebrità. La cultura — anche nella musica — consumo — ha sempre il — peso. I «Pink» di cultura — hanno da vendere come rivelano anche le pagine che accompagnano «The wall». Le orecchiabili melodie modali, il (buon) gusto di chi ama usare col cuore gli aggeggi elettronici, il piacere di produrre un suono inedito e dargli corpo, farlo vivere sono connotazioni che i «Pink» non hanno dimenticato neppure in un momento — crisi.

Franco Mondini

INTERVISTA — VENT'ANNI DI CARRIERA

ENDRIGO

cantautore senza tempo

«Io che amo solo te». «Se le — stanno così». «Mani bucate». «Teresa». «Maddalena». «Annamaria». «Un giorno come un altro». «Adesso —». «Girotondo intorno al mondo»: in più di vent'anni di — Sergio Endrigo (nato a Pola il 15 giugno 1933) ha scritto canzoni che lo hanno portato al successo in tutto il mondo.

Agli inizi di gennaio del '68, parlando — — affermava di adorare **«la calma, la buona tavola, i — amici, i buoni libri, la — subacquea, i francobolli, le armi antiche, gli animali, i luoghi non affollati»**. Adesso il cantautore istriano ostenta una dura franchezza; una difesa che in fondo nasconde la sua timidezza.

Cantante, cantautore, interprete. Come si definisce?

«Cantante ludico — laico. Non credo molto — — mistica ed ho sempre preferito cantare. Il — mestiere era quello — eseguire canzoni per la gente che sognava o ballava così — — i camerieri portavano bottiglie di whisky o champagne».

— chi canta attualmente?

«Non penso che il mio linguaggio, per semplice che sia, possa interessare un — ragazzino, — ventenne — venticinquenne sì. In fondo, ieri — — oggi, — parla sempre di temi — — la vita ventura, l'amore, la morte».

«Inoltre — prosegue quasi con impeto — **canto perché, — — dice Gino Paoli, è il mio mestiere. Perché ho ancora qualcosa da dire, perché mi diverte farlo, perché — so fare altro, perché la mia — — una missione così — non lo — quella del medico — del prete, perché spero che i miei motivi piacciano — — succede a volte. — non è colpa mia — l'industria discografica va in direzioni — — da quelle che — le mie».**

NELLE TRE — — ENDRIGO

«Ho avuto sette, otto anni di silenzio — continua a mitraglia — **— adesso — — ultimi — — anni ho inciso al — — album. L'ultimo, intitolato "Mari del Sud", ha in copertina il personaggio di Hugo Pratt, Corto — — tese. Canzoni — — con temi "nuovi" — — li vogliamo definire».**

— cambierebbe con qualcuno dei cantautori odierni?

«Sul piano economico — — Franco — — to, subito. Ha guadagnato in — anno — — che io ho accumulato in venti. Sul piano personale ognuno è quello che è, quindi bisogna accontentarsi».

E' vero che — vent'anni che si difende? E da che cosa?

«Soprattutto contro i luoghi comuni di sempre. Da chi ti vede e — — e: "Beato lei che fa il cantante; chissà come se la spassa; è proprio fortunato; — davvero un'altra vita". Ti viene quasi da pensare che una volta c'era il buffone di corte che veniva — mangiava alla tavola — — re».

Tornerebbe a Sanremo?

«Ha ancora del fascino, ma non — più — — me una volta. In tre minuti ti giocavi — — la vita ma quasi. C'è ancora adesso gente che vive e vivacchia perché ha imbroccato i tre minuti giusti».

Per lei significherebbe ancora giocarsi la vita?

«E' chiaro che non voglio cantare fino a novant'anni, ma fino a ottanta sì, caspita!».

— ottimista, pessimista o cerca ancora la terza via?

«Nel primo caso c'è una convenienza: non ti sbagli mai».

Qual — — molla che la spinge — — — cantare?

«Mi diverto a vivere. Ho imparato — tennis a quarantotto anni. Si vive — — a quando va. Non — — molle particolari, grandi progetti, sogni irraggiungibili. Non li ho mai avuti. Penso che in questo mondo della canzonetta cosiddetta leggera ho avuto — — quello che si poteva ottenere».

Ivano Barbiero

INTERVISTA — E' il conduttore di «Happy magic»

SAMMY BARBOT

nostalgia della Martinica

Dopo varie esperienze, tra cui alcuni anni come disc jockey in un locale — Roma, Sammy Barbot ha imboccato — strada magica che porta al successo. E così *Happy Circus* (lo show pomeridiano della Prima Due) del 1981, si — trasformato — *Happy magic*.

Con — canzone «Aria — casa mia» sei stato nelle vette della Hit Parade. Ma casa tua qual è?

«Risiedo — Italia per motivi professionali, vengo da Parigi dove ho vissuto — lungo, ma l'aria — — — la respiro solamente nella — isola: Martinica nelle Antille. Purtroppo ci posso — — sola volta all'anno».

D.J., animatore, presentatore, cantante... Come ti qualifichi?

«Sono un "uomo spettacolo" per — usare — — — "show man". Perciò — — faccio un po' — tutto: ballare, cantare, presentare — animare. Ma — dovessi accettare una etichetta sceglierei senz'altro quella del cantante».

Hai l'aspetto di eterno ragazzo. Hai già una famiglia dietro — spalle.

«In effetti — dice Sammy —, **sono stato sposato con Vivi con la quale ho avuto — figli. Ora siamo buoni amici, lei mi aiuta nelle stesure dei pezzi — mie trasmissioni. Vivo invece con Asia, ormai da cinque anni — sicuramente ci sposeremo».**

Il segreto della giovinezza?

«Per motivi professionali sono sempre a contatto — i ragazzi. — — molto sport: baseball e karatè».

— vero che — trucchi gli occhi?

«Assolutamente no. Li vedi truccati? — ho un kajal naturale all'interno dell'occhio, — — perché sembrano truccati».

Laura Gabbiano

IN POLTRONA DAVANTI ALLA TV

ELEONORA
la Vallone e i turchi

Rai-Rete 1

La vendetta della signora, Germania drammatico 1964. Dramma tratto da un'opera dello scrittore svizzero Friedrich Dürrenmatt, causticissimo critico di feticci che sovente ama ricorrere alla forma [illegible] poliziesco per calare il lettore all'interno di situazioni macabre [illegible] strane. La critica, quella che [illegible] letto il libro e visto il film, decretò che quest'ultimo fosse qualitativamente inferiore all'originale, ma non [illegible] di segnalarlo come opera superiore [illegible] media, anche per merito di un grande cast con, tra gli altri, la Bergman, Anthony Quinn [illegible] Paolo Stoppa.

Rai-Rete 2

ORE 21,25

Il prigioniero, Inghilterra drammatico 1954. Storia drammaticissima che pone via via diversi problemi morali. Peter Glenville, regista, offre un film con ampi squarci drammatici. Jack Hawkins affronta il non facile ruolo del persecutore [illegible] maestria, ma dalla prima scena all'ultima la figura [illegible] giganteggia è comunque quella [illegible] protagonista Alec Guinness, tanto perfetto nei panni del vescovo perseguitato da far nascere una leggenda riguardante [illegible] sua conversione [illegible] al cattolicesimo alla fine delle riprese. Parrebbe che Winston Churchill riferendosi a Guinness affermasse: «*E' un attore magnifico, anche se non sono mai riuscito a fissarne la fisionomia*». Un [illegible] complimento che in questo film [illegible] una conferma.

ORE 22,15

Casi clinici, documenti. Quinta puntata dell'interessante rubrica medica, intitolata «Il pastore e la droga». Si segue il caso di Maurizio, ventenne sardo, uscito da due anni dal calvario [illegible] droga. Iniziò (come spiega lui stesso, affiancato dal medico cagliaritano Antonio Cauli) a tredici anni, fumando spinelli. Subito passò all'Lsd,e dopo [illegible] mese [illegible] «viaggi», piombò nel baratro dell'eroina. Abbandonò la casa e continuò, bucandosi [illegible] cavigile per non mostrare i segni del terribile vizio.

Venne ricoverato in ospedale psichiatrico e dopo pochi giorni [illegible] cure allucinanti fuggì [illegible] pigiama nottetempo. Poi provò a smettere da solo, e dopo mesi di sofferenze, anche grazie all'aiuto della ragazza che ora gli è accanto, ci riuscì. Il regista, Giuseppe Murgia, prende lo spunto dai racconti di Maurizio per illustrare la realtà cagliaritana della droga.

Rai-Rete 3

ORE 17,20

Angelo, Usa commedia 1937. Un giornale dell'epoca definì il film «Una commedia che [illegible] sofisticata». La critica di oggi gli attribuisce comunque meriti superiori. La Dietrich [illegible] qui in uno dei suoi migliori ruoli americani [illegible] la coadiuva alla perfezione Melvin Duglas nei panni di dongiovanni Anni Trenta. Ci [illegible] diverte molto e si ascolta anche la piacevole can[illegible] che porta [illegible] titolo originale del film: Angel.

[illegible] 20,40

Mamma li turchi!, varietà. Sorta di fiaba, [illegible] anche sorta di miniscenegiato (due puntate) nonché di varietà. Il programma, probabilemnte unico nel [illegible] genere, si ispira alla tradizione popolare attraverso la quale vengono tramandate le imprese dei pirati turchi sulle coste dell'Italia meridionale e delle isole. Rilievo viene anche dato comunque a documenti storici, sempre però reinterpretati dalla fantasia, e rilievo è pure attribuito alla figura [illegible] Eleonora Vallone che nei panni [illegible] Giulia Gonzaga tenterà di sfuggire al rapimento [illegible] parte dei temuti saraceni. [illegible] ride, quindi, ma si trepida per le vicissitudini della protagonista e ci si meraviglia per la sfilata di costumi kitsch. Così almeno nelle intenzioni del regista, Sergio Giordani.

...E DOMENICA IN TV

Rai-Rete 1

ORE 17,05

Le adorabili creature, telefilm. Nuova serie di tredici episodi di mezz'ora l'uno adibiti ad intervallo della trasmissione-fiume **Domenica in...** Protagonista è il simpatico Alan Thackeray, giovane giornalista con una figlioletta a carico, che comincia a lavorare in un settimanale femminile e [illegible] ritrova [illegible] essere praticamente perseguitato dal cosiddetto sesso debole. I colleghi in redazione [illegible] infatti tutti donne, [illegible] bella ragazza diventa sua vicina di [illegible] e comincia a stargli dietro, la figlia compie [illegible] anno, perde i modi da «maschiaccio» e sviluppa [illegible] sconcertante rapidità qualità e difetti che la tradizione normalmente attribui[illegible] alla donna.

Le persecutrici di Alan, sette in totale, alternano quindi corteggiamenti, malumori e strane richieste. I pochissimi amici uomini che il protagonista conta lo guardano [illegible] modo diverso e lentamente [illegible] abbandonano alla sua lotta. Lui si difende da continui attacchi, ma alla fine capisce di essere destinato comunque a soccombere, ma, si capisce, nel modo più dolce possibile.

Rai-Rete 2

ORE 20,30

Storia d'amore [illegible] di amicizia, sceneggiato. Ultimo episodio, ambientato nella Roma occupata dai nazisti. Lucchetti con la sua squadraccia insegue Davide che con tutta la famiglia trova rifugio nel ghetto. Ma qui, il 16 ottobre del '43, i nazisti irrompono decisi a razziare tutti gli ebrei. Una donna [illegible] precede [illegible] avverte chiunque trova; ma nessuno le crede, tranne Davide, che prende con sé Sarah e i figli e scappa lontano con loro. La famiglia trova rifugio nella serra che abbiamo visto nella prima puntata, quando tutto era diverso. Sarah si addormenta e sogna [illegible] cognato che la invita a raggiungerlo nell'aldilà.

All'alba assiste assieme al marito al rastrellamento degli ebrei, [illegible] vede amici e sconosciuti portati [illegible] in massa sui camion. Assieme a Davide comincia a camminare per le vie di Roma, attenta [illegible] non fermarsi [illegible] mangiando quando capita. Giunta al Tevere la famigliola è scoperta da un pescatore che la denuncia subito.

Italia 1

ORE 21,30

Come [illegible] al naso, Italia commedia 1976. Si parte da un'idea abbastanza felice [illegible] curioso Gassman nei panni di un ristoratore italiano, [illegible] Londra da tanti anni [illegible] essere massimamente anglofilo e cambiare il [illegible] cognome inglesizzandolo. L'interprete principale è in gran forma, [illegible] la Muti ritorna sul suo già più che collaudato personaggio [illegible] adolescente che fa perdere la testa [illegible] un uomo maturo.

Canale 5

ORE 21,30

La spia [illegible] domani, Usa spionaggio 1975. Denuncia dei metodi delle multinazionali dello spionaggio con un eccellente Oliver Reed protagonista. Purtroppo però il discorso [illegible] partenza sembra perdersi a metà e il resto indulge continuamente [illegible] scene di violenza che alla fine possono irritare o stancare.

DOVE ANDIAMO STASERA IN CITTA'

FUORI!
(un weekend per tutti i gusti)

TEATRO

ERBA, stasera, ore 21, V Rassegna regionale di teatro e cultura popolare. Compagnia «La Filodrammatica» di Trofarello ne *Le sorprese del divorzio*, [illegible] A. Bisson, [illegible] Genny Garbi, [illegible] Bardotti, Attilio Cogno, Annamaria Domenicale. Regia di Sergio Vassallo. «Effervescente vaudeville mescolata [illegible] [illegible] del ridicolo nostrano, spumeggiante come [illegible] coppa di champagne».

Pubblico: tutti.
Durata: due [illegible] circa.
Ingresso: posto unico, lire 3000.

[illegible], domani, ore 21, Compagnia filodrammatica nolese di Nole, in *Paese piccolo, gente mormora*, [illegible] Franco Roberto, con Carlo Baima, Roberto Baima, Laura Barra, Angela Colombino. Regia di Gruppo. Storia [illegible] una coppia sposata da due anni. All'arrivo della [illegible] si scopre che [illegible] prete che li ha sposati [illegible] era affatto un ministro del culto di Dio. Nascono divertenti scenette con lieto fine.

Pubblico: tutti.
Durata: due ore.
Ingresso: lire 3000.

TEATRO ARALDO, via Chiomonte 3, oggi e domani, ore 15,30, Assemblea Teatro rappresenta *Di un pezzo di legno dal naso pazzo*. Interviene Virginio Gazzolo.

Pubblico: tutti, giovanissimi in particolare.
Durata: due ore circa.
Prezzi: adulti, lire 4000; ragazzi 2500; ridotti 2000.

ALCIONE, corso Regina Margherita 134, [illegible] [illegible] domani, ore 16,15 e 21,30, [illegible] spettacolo con Sandro Serafini, comico-presentatore, Gianni Triani, cabarettista [illegible] stornellatore, Michele Molla, chitarrista, Deborah Porsch [illegible] Gabrielle Galaida, ballerine.

Pubblico: tutti.
Durata: 35 minuti.
Ingresso: lire 5000.

COLOSSEO, via [illegible] Cristina 71, stasera [illegible] domani, ore 21, spettacolo folkloristico Brasil Tropical. Dodici ballerine, otto sambisti, due attrazioni, otto elementi d'orchestra: [illegible] Tropical [illegible] [illegible] dei balletti più affascinanti [illegible] suggestivi che ripropone ancora [illegible] volta con immutato fascino le musiche e i colori del Carnevale di Rio.

Pubblico: tutti.
Durata: oltre le due ore.
Prezzi: poltronissime, lire 20 mila; poltrone 10 mila; galleria 7000.

[illegible] **SAN DONATO**, via Saccarelli 10 (angolo via Le Chiuse), domani, [illegible] 16, *Eneide*, di P. Virgilio M., rappresentata [illegible] dall'Unione Culturale Arteviva Teatro, con Vincenzo Cutrupi, Bianca Bonino, Franco Urban. Regia di Franco Urban. L'*Eneide*, [illegible] in prima persona da Virgilio, corredata da un centinaio di diapositive che ne documentano la validità storica, rivive i suoi momenti più significativi sul palcoscenico in 12 quadri sceneggiati.

Pubblico: tutti.
Durata: oltre le due ore.
Ingresso: libero.

I CONCERTI

CONSERVATORIO (Unione Musicale), domani, ore 17, Trio Chitarristico Italiano (Alfonso Borghese, Roberto Frosali, Vincenzo Saldarelli) in un repertorio comprendente brani di Fragnani, Bach, Diabelli, Pennisi, Hindemith, Albeniz. [illegible] Trio Chitarristico [illegible] [illegible] è costituito nel 1969 e nei suoi concerti propone opere poco note della letteratura strumentale [illegible] quattro secoli. [illegible] Trio è [illegible] [illegible] ospite delle più importanti istituzioni musicali in Italia e all'estero (Paesi scandinavi, Europa dell'Est, Gran Bretagna, Francia, Nord America, Giappone) ottenendo sempre lusinghieri consensi di pubblico e critica.

Pubblico: appassionati, amanti della musica.
Durata: due ore.
Ingresso: poltrone di platea, lire 8000; [illegible] galleria 6000; eventuali ingressi lire 3000.

ACCADE

TEATRO VALFRE', via Valenza 46 (angolo via Nizza), stasera, ore 21,30, «Non tutto... ma [illegible] tutto», spettacolo musicale, con Cesare Carbonari, Mauro Barranco, Roberto Massaro, Marinella, Davide Ficco, Torino Rock.

[illegible] **S. GIUSEPPE**, via Andrea Doria 18, stasera, ore 20,30, «Festa della poesia», organizzata da Radio City One. [illegible] poesie di altrettanti autori (che verranno rivelati solo all'ultimo momento). La giuria è composta dagli stessi creatori delle «opere [illegible] rima». Le poeste, lette in piemontese e italiano, saranno intercala[illegible] da esibizioni [illegible] danza classica e da uno show del prestigiatore Duvali. Ingresso: lire 6000.

PRO CULTURA FEMMINILE, corso Vittorio Emanuele 101/a, oggi, [illegible] 17, concerto del soprano Mary Lindsey; al pianoforte Sergio Lattes. In programma brani di Franz Schubert, Robert Schumann, Hugo Wolf.

POP CORN (Leini - strada Lombardore), domani, ore 15,30, gara di rock'n'roll acrobatico, con l'esibizione dei maestri torinesi Rosy e Franco Mansueti.

CIRCO AMERICANO, parco della Pellerina, [illegible] 16,30 [illegible] 21,15, trentadue attrazioni comprendenti tra l'altro i clowns musicali Rastelli, Flavio Togni con i suoi elefanti, i fratelli Farrell al filo doppio, i trapezisti Togni-Marilees-Martinez (con [illegible] Martinez record mondiale [illegible] il triplo salto mortale e mezzo) e Marco Togni che per la prima volta nella storia del cir[illegible] italiano [illegible] riuscito nel triplo salto mortale. Inoltre si segnalano i cani cavallerizzi [illegible] Miss Mara [illegible] le [illegible] tigri reali del Bengala del domatore Ruppert Bemmerl.

Prezzi: dalle [illegible] mila lire alle 15 mila lire, suddivisi in sei ordini di posti.

Vivi anche tu la [illegible] musica della PANTERA ROSA
DISCOTECA - Tutte le sere
Via Rossini 14 - T. 88.28.09

GREEN CLUB
Via Porti 12 - Tel. 89.72.31
[illegible] 24 cabaret di MARIO ZUCCA

[illegible]
Consorzio Iniziative Teatrali
Rassegna di Teatro per ragazzi
[illegible]
Oggi ore 15,30 Domani ore 16
Coop. Assemblea Teatro
DI UN PEZZO DI LEGNO DAL NASO PAZZO

Discoteca STUDIO [illegible]
CHIERI
Sabato 27 novembre [illegible] 21
[illegible] STALLER
(Cicciolina)
Ingresso L. [illegible] compresa [illegible]

COLLINS
Corso Vittorio 64 - Telef. 54.50.42
ore 21,30
DISCOTECA
Aperto tutte le sere

Y
C. Vinzaglio 3
Tel. 511.736
ore 21,30
[illegible] DAY
aperto tutte le sere

SMERALDO
CHIVASSO
[illegible] 21 [illegible] LISCIO
orch. [illegible]
Domani [illegible] 15 Discoteca

GIGNO D'ORO
Ore [illegible] - Domani 15,30-21
[illegible] LISCIO
ROBY [illegible] I [illegible]
canta [illegible] D'Amico
Via Carcanasco 13 - Tel. 61.72.86

LE CUPOLE
Cavallermaggiore (Cn)
questa sera
DON MIKO
al liscio
I CARAVAN CENTER
Giovedì 2 dicembre
RICCARDO COCCIANTE

JIMMY Z
DISCO [illegible] FUN
C. Moncalieri 85 - Tel. 659.558

[illegible]
St. Valsalice 2
T. 65.59.59 bus 64
Oggi [illegible] domani [illegible] sempre
15,30
Pomeriggio dell'amicizia
21
Ottima [illegible] - Ottima [illegible]

STASERA | AL COLOSSEO

SAMBA
Torino tropical)

[redacted] RAGAZZA DEL CARNEVALE

Ancora una volta si respira aria di Sud-America [redacted] Teatro Colosseo. Dopo il concerto [redacted] poeta del samba Toquinho, debutta stasera, alle 21, [redacted] balletto Brasil Tropical. In questo spettacolo ancora una volta dovrebbe es-[redacted] un condensato, un cocktail del «fare spettacolo» alla maniera brasiliana, partendo dalle tradizioni antiche fino al super-famoso Carnevale di Rio. Ed è indubbio che in questi ultimi tempi tutto ciò che [redacted] «made in Brasil» emani un richiamo quasi magnetico sul pubblico.

Lo show, della durata [redacted] minuti, è suddiviso in due tempi. Vi partecipano dodici ballerine (vestite giusto con lo stretto necessario), otto sambisti, due cantanti, otto elementi d'orchestra, due attrazioni. I costumi sono stati disegnati dallo stilista parigino Paco Rabanne per conferire [redacted] tutta l'esibizione il tocco magico in un trionfo totale di colore, fogge, forme. Le ragazze — stando [redacted] quel che dicono le locandine pubblicitarie — sono belle [redacted] quel pizzico [redacted] sexy che non guasta mai. «Indossano» piume, boa, penne variopinte dei pappagalli che dimorano nelle foreste.

Un ulteriore tocco di grazia ed esotismo viene loro conferito dai fiori lussureggianti della foresta tropicale con cui [redacted] adornano il capo. L'orchestra [redacted] composta [redacted] musicisti che rappresentano lo spettacolo nello spettacolo. Ritmo, armonia, gran classe, assoli [redacted] colore singolare, le caratteristiche più appariscenti [redacted] questo ensemble. Tutto questo, ovviamente, condito con l'atmosfera eccitante del samba che di sicuro non mancherà [redacted] coinvolgere gran parte del pubblico quando [redacted] ballerine inviteranno tutti [redacted] prendere parte all'atmosfera di allegria [redacted] danzare con loro.

i. b.

ALZATI, SPIA di Yves Boisset, con Lino Ventura, [redacted] Piccoli, Krystyna Janda, Bernard Fresson. Spionaggio, francese, a colori (cinema Olimpia).

Lasciate da parte le abituali implicazioni sociologiche [redacted] vagamente politiche, Yves Boisset si concede una vacanza sul terreno del racconto spionistico puro, dove tutto quel che conta [redacted] il meccanismo e l'intrigo. E' pur vero che vediamo agenti dell'Est, dell'Ovest e persino terroristi, ma la loro appartenenza ideologica [redacted] irrilevante, trattandosi invece di semplici etichette attribuite convenzionalmente ai personaggi delle *spy stories*.

PRIMA | [redacted] «ALZATI, SPIA»

VENTURA
contro tutti

TRAMA — Dopo otto anni vissuti *en* [redacted] *de la République*, un agente dei servizi segreti francesi divenuto nel frattempo affermato finanziere a Zurigo viene svegliato dal letargo. Deve sostituire un collega ucciso e sventare quella che sembra una misteriosa congiura. Fra cadaveri di varia specie nei quali inciampa a ogni momento, il pover'uomo è avvolto in un'atmosfera che si potrebbe definire — se [redacted] termine [redacted] fosse inflazionato — kafkiana: l'agente [redacted] si vuole precisamente da lui, [redacted] chi fidarsi, da cosa guardarsi, chi tira le fila di un gioco troppo più grande di lui. Finirà che gli uccideranno la moglie, in odore di sovversione, ed egli si scatenerà in una vendetta cieca. Ma persino questa era stata gelidamente calcolata, e sarà servita, nella lotta di vertice fra le parti, alla ragion di Stato.

GIUDIZIO — Nebuloso e complesso come certi romanzi [redacted] Le Carré, il film rende abbastanza il mondo parallelo delle spie e degli intrecci inconfessabili. Ma avvertiamo che sarà del tutto inutile cercare di capire esattamente da che parte stanno gli uni e gli altri, [redacted] quali sono i differenti tentativi e traguardi. L'azione [redacted] serrata, [redacted] con un tocco per così dire documentaristico Boisset scandisce le sequenze in giorni, ore [redacted] minuti: non indovineremo mai, [redacted] chi [redacted] veramente il personaggio in campo, [redacted] almeno sappiamo [redacted] precisione che ora [redacted].

a. dg.

TELEVISIONE | «QUADRI DA [redacted]»

AVANTI SAVOIA
(come comprarono le arti)

La Galleria Sabauda è stata in questi giorni riaperta [redacted] pubblico per il [redacted] 150° anniversario: e [redacted] sottolineare che il vecchio cuore culturale di Torino ha accelerato i suoi battiti, che queste manifesta-[redacted] un tempo grigie e ignorate, [redacted] vengono seguite con una [redacted] attenzione, ecco che la Rai dedica alla Pinacoteca dei Savoia un documentario, *Quadri da* [redacted] (due puntate, martedì e giovedì sul terzo programma alle 19,30), realizzato [redacted] montato alla velocità record di soli dieci giorni, dalla regista Graziella Riviera.

Si tratta, più che altro, [redacted] un rapido excursus sulla cultura pittorica dei Savoia, meglio, sui rapporti tra i Savoia e l'arte. Che non furono mai precari. Puntualizza Luigi Firpo, sempre presente nei documentari su Torino: «*La dinastia ha raccolto quadri perché era tradizione che una dinastia avesse quadri*». Era, insomma, lo *status symbol* della monarchia cui i Savoia [redacted] vollero sottrarsi mettendo insieme senza badare [redacted] spese un'importante «quadreria», per [redacted] il linguaggio d'epoca. Signori in polpe e lorgnette, c'introducono nei maneggi segreti, nelle contrattazioni molto affaristiche e poco regali, sfogliando [redacted] mani affusolate che [redacted] alte ruches di pizzo, cumuli [redacted] pergamene ingiallite [redacted] ricche di ceralacca che costituiscono il fitto e continuo carteggio col quale i vari principi regnanti condussero la loro caccia all'arte.

Esempio: nel 1737, Carlo Emanuele III viene [redacted] scenza che la Principessa Vittoria, [redacted] Vienna, vuol vendere, [redacted] blocco, l'intera collezione del principe Eugenio. Dopo offerte e rilanci degne di mercanti levantini, si arriva alla richiesta finale: 140 mila lire all'interesse del 5 % per l'intera collezione [redacted] le cornici, che Vittoria vorrebbe trattenere per sé. Il re, inflessibile, offre [redacted] mila lire al 5 %, cornici incluse, prendere [redacted] lasciare. Vittoria, [redacted] strette, prende: e il 10 agosto 1741 la collezione del Principe Eugenio (fra cui figurano Tiziano, Breughel, Holbein, Palma, eccetera) entra trionfalmente in Torino per rimpinguare la «quadreria» Savoia, dal tempo [redacted] dagli eventi [redacted] depauperata. Un furto, nel 1646, le aveva sottratto quattro Raffaello [redacted] incendio, nel 1659, aveva distrutto gran parte di quanto restava.

Per correre ai ripari [redacted] tappare i buchi più vistosi, Carlo Emanuele I si era messo addirittura ad acquistare quadri «in blocco», senza andar tanto per il sottile, né il raffinato. Ma con l'avvento [redacted] Carlo Emanuele III, [redacted] ha una nuova decimazione.

Gli acquisti variano secondo i secoli, le influenze politiche, i gusti principeschi (si fa per dire: Carlo Emanuele II, ad esempio, prediligeva i quadretti piccoli, ma osceni, precedendo di qualche secolo i guardoni di fotografie pornografiche): e la «quadreria» del Savoia a un primo sguardo, dà l'impressione di essere stata messa insieme accidentalmente. [redacted] un gran spirito d'avventura, ma senza [redacted] preciso amore del bello. Montesquieu, venuto in visita al Castello di Rivoli, commentò che non aveva mai visto, in vita sua, tanti quadri brutti. Imparando [redacted] scegliere con gli occhi, si scoprono qua e là, le piccole perle della corona: per esempio, [redacted] quadro dei figli [redacted] Carlo I d'Inghilterra, dovuto [redacted] uno scambio di ritratti di nipoti, fra madame reali.

Invece delle fotografie, si mandavano il Van Dick. Noblesse oblige.

Donata Gianeri

ARALDO (via Chiomonte 3, tel. 331.764): oggi dalle 16 alle 18 mostra con opere di Liviana Peretto e Giorgio Alaimo.
[redacted] (L') (via Volta 8, t. 515.834 - 549.041): Incisioni di Grandi Maestri dal XV [redacted] secolo. Orario: 10-12,30; 16-19,30.
ARTECENTRO-QUAGLINO: A. Ferraro.
ARTE [redacted] (via [redacted] 1, t. 687.954): Maestri '800 e primo '900.
ARTE [redacted] (via Brofferio 3): R. Pasteris.
[redacted] **QUABERT - Giaveno** (v. [redacted] 29): Mostra Mercato. Ap. festivi.
[redacted] (c. Inghilterra 27, 546.257): «Il fiore nella stampa [redacted] all'800». Esposizione.
BODDA (via Cavour 28): Rassegna d'arte: dipinti, antiquariato, [redacted].
BOTTISIO (c. Matteotti [redacted] - t. 544.821): Collettiva «I Maestri dell'800».
CASA D'ARTE - Alpignano (via Cavour 9, t. 967.7447): [redacted] e Marine di E. Paulucci.
CIRCOLO UFFICIALI PRESIDIO (c. Vinzaglio 6): Espongono: Aloi, Catalano, Civetta, Leonetti. Dal 25 nov. al 3 dic.
CONTATTI D'ARTE ROCCHETTI (c. Garibaldi 155, Venaria): Leonardo Ambra.
CORVO BLU - Giaveno: C. Ricci.
DORIA: Vedute di montagna «'800/900».
EMMEDUE (Umberto 10): Chiaudano.
[redacted] (XX Settembre 28, t. 543.382): Grafica moderna e [redacted].
GALLERIA CARETTO (via [redacted] Vittoria 10 - tel. 537.274): «Maestri fiamminghi ed [redacted] del XVI e [redacted] secolo - 72 opere», [redacted] nov. - 5 dic. (ap. festivi).

GALLERIE E MUSEI

IDEOGRAMMA (De Gasp. 35): Giacosa.
IL PRISMA - Cuneo: pittori [redacted].
LA CONCHIGLIA: Gigi Robiola.
LA TELACCIA (v. [redacted] 1): pers. P. F. Nicola. Or.: 10,30-12,30; 16-19 (chiuso domenica) 16-27 nov.
LOSANO - Pinerolo: Graziella Dotti.
[redacted] (via Arsenale [redacted], t. 537.448): Cino Bozzetti, incisioni.
PIEMONTE ARTISTICO (v. Roma-p.za Cln, t. 542.737): [redacted] Gazzera. 10-12,30; 16-19,30.
PORTICI (tel. 885.476): personale Giorgio Rosso. Or.: 15,30-19,30.
PICCOLO REGIO: al Foyer del Piccolo Regio dal 18/11 al 19/12 Mostra «Giuseppe Verdi - Giulio [redacted], corrispondenza e immagini 1881/1890». Orario: 10-12,30; 16-19.
IL GIORS: Bruno Coppo.
[redacted] (Solferino, 10): Marcello Marchi. Or.: 10-12,30; 16-19,30.

ASSOCIAZIONE PIEMONTESE GALLERIE ARTE [redacted]

ACCADEMIA: Sergio Capellini, [redacted].
APPRODO (Bogino 17): Dominguez.
BERMAN: [redacted] acquetorti [redacted] Telemaco Signorini.
[redacted] **- Moncalieri** (via Cavour 2): [redacted] Daghero, [redacted] Bullano.
CITTADELLA: Danila Ghigliano.
DAVICO: personale Giovanni Macciotta.
FOGLIATO (Mazzini, [redacted]): [redacted] albi e cartelle «Omaggio ad M. Quaglino».
GALLERIA SALZANO (p. Carignano 2): Antony De Witt. Orario 16-20.
GISSI (Solferino 2 - tel. 534.473): Enrico Baj personale (chiuso lunedì).
LA BUSSOLA (via Po 9): Maestri [redacted] poranei.
LA GIOSTRA - Asti: L. Richiardi.
LA PARISINA: Mario Calandri. Acquarelli orario 10-12,30; 16-20.
LE IMMAGINI: Maestri contemporanei.
[redacted] Mario Sironi.
PI[redacted] **CERAMICHE** (Lungopò Cadorna 1): Valentina Testa Casalnovo.
PI[redacted] (c. Cairoli [redacted], [redacted] 877.344): oggi ore 17 inaugurazione [redacted] Faraoni.
SANT'AGOSTINO [redacted] (535.963): '800-900.

MU[redacted] **DELLA MARIONETTA** (via Santa Teresa 5): [redacted] 10-12; 15-18.
MUSEO [redacted] **DEL CINEMA** (Palazzo Chiablese): alle 15 e 21,15 [redacted] **guerra** [redacted] **sogno di Momi** di G. Pastrone [redacted] S. De Chomon, con pupazzi animati (Itala Film - Torino 1916, minuti 40). «**Cretinetti** [redacted] nemici» A. Deed, L. Laporte, D. Gambino (Itala Film - Torino 1916, minuti 15).

[redacted] - [redacted]
I [redacted] DELLA DANZA
a cura di
[redacted]
29 nov. ore 18,30 e 21,30
«I [redacted]»
con LUIGI [redacted]
LEDA [redacted]
[redacted] Griggi, C. Vittone
presenta Leonetta Bentivoglio
Tel. 55.62.46

[redacted] - Tel. [redacted]
[redacted] sera [redacted] 21,15
domani ore 16,30 [redacted]
GIPO
«Le miserie 'd [redacted]»
ULTIMI GIORNI

ALFIERI - T. STABILE - 20,30
ANNA MARIA [redacted]
GUARNIERI CELI
in
ANTONIO E [redacted]
Di W. Shakespeare
Regia [redacted]
[redacted] BIANCO [redacted] ALFREDO PEA
[redacted]
Tel. 55.62.46
UL[redacted] *GIORNI*

FLASH 97,7 presenta
giovedì 2 dicembre
[redacted] 21,15
al Palasport
PINO DANIELE
ingresso 8000
[redacted]
Rock & Folk - Arsenico & Brekfast - Poma dischi - Pipemo - Celid - Arci

LA [redacted]
PIOBESI
stasera, domani pomeriggio e sera per i giovani
[redacted]
Disc-jockey *LUIGI*
[redacted] liscio [redacted]
Domenica 5 dicembre
RON

長 城
NUOVO RISTORANTE
LA GRANDE MURAGLIA
[redacted] Principe Eugenio 42 (P. Statuto)
Torino - Tel. [redacted]
TUTTE LE SPECIALITA' TIPICHE [redacted]
e [redacted] proprietari [redacted]
RISTORANTE SHANGHAI
Via IV Marzo 5 - Tel. 54.75.22

Rete uno

12,30 **Check Up**, un programma di medicina
13,30 **Telegiornale**
14 — **La vendetta della signora**, di Bernard Wicki, con Ingrid Bergman, Anthony Quinn, Irina Demick, Paolo Stoppa. Germania, drammatico, 1964 — *Una donna torna dopo molti anni al proprio paese. Ricchissima, suscitando la cupidigia della gente riesce a far sì che il suo antico seduttore venga condannato a morte. Il giorno dell'esecuzione la donna lo costringe ad una pena ancora peggiore facendolo graziare*
15,40 **Avventura**: I gauchos, documentario
16,10 **Musica musica**
17 — **Tg1 flash**
17,05 **Avventure e amori di Nero, cane di leva**, cartoni animati
17,20 **Ciacson**, rotocalco di automobili e turismo
18,15 **Le ragioni della speranza**, attualità
18,25 **Speciale Parlamento**
18,50 **Happy Magic**, un programma di musica leggera, telefilm, varietà e circo presentato da Sammy Barbot. Ospiti musicali d'onore sono ancora i Dire Straits, mentre accanto a loro interviene Duran Duran. Per la parte circense della trasmissione Liana Orfei presenta ancora un fantastico animale del suo immaginario bestiario. Nel corso del programma: **Happy Days**, telefilm
19,45 **Almanacco del giorno dopo**
20 — **Telegiornale**
20,30 **Fantastico 3**, spettacolo abbinato alla Lotteria Italia con Corrado, Raffaella Carrà, Renato Zero, Gigi Sabani, Ramona Dell'Abate, Marina Perzy. Regia di Enzo Trapani. Nona puntata. I collegamenti previsti nel corso del programma sono con Pero, comune lombardo e con Barletta dalla «Taverna della disfida».
22,05 **Telegiornale**
22,15 **Casi clinici**, documenti. Quinto episodio: Il pastore e la droga
23,30 **Tg1**

Rete due

12,30 **Tg2 favorevole e contrario**, opinioni e confronto
13 — **Tg2 ore tredici**
13,30 **Tg2 scoop**, tra cultura, spettacolo e altra attualità
14 — **Scuola aperta**, settimanale di problemi educativi
14,30 **Sabato sport**: da Trezzano sul Naviglio: **Boxe**, Leva-Checchi, titolo italiano pesi mosca - In Eurovisione da Grenoble: **Tennis**, Francia - Usa, finale Coppa Davis
16,15 In diretta: **Il dado magico**, rotocalco del sabato. Fra le varie rubriche proposte dalla trasmissione oggi troviamo: **Lo hanno chiesto voi**, selezione di brani di trasmissioni televisive già mandate in onda e richieste dal pubblico; **Reportage**, servizi ed argomenti di attualità provenienti da tutto il mondo; **Il mistero dei mondi perduti**, rubrica di fantarcheologia
17,30 **Tg2 flash**
18 — **Tg2 Atlante**: I regni perduti. Attualità
18,30 **Tg2 sportsera**
18,40 In diretta dagli studi della Fiera di Milano: **Blitz** — Il sistemone, un programma di sport e quiz presentato da Gianni Minà
19,45 **Tg2**
20,30 **Bianco rosso blu**, sceneggiato. Con Anne Canovas. Terza puntata: La tempesta di Parigi — *I Malahougue si trasferiscono a Parigi dove il dottore dirige il Club dei bretoni, presto ribattezzato in Club dei Giacobini. La situazione politica intanto diventa sempre più incandescente. Mathieu viene incaricato di proteggere il re assieme ad altri gentiluomini*
21,25 **Il prigioniero**, di Peter Glenville, con Alec Guinness, Jack Hawkins, Kenneth Griffith. Inghilterra drammatico 1954 — *Sotto un regime dittatoriale, oppressivo e ateo, un vescovo si batte senza sosta per la libertà di religione. Imprigionato viene sottoposto ad una lunga serie di prove che finiscono per fiaccarlo e fargli confessare di aver tradito tutto e tutti*
22,10 **Tg2 stasera**
22,15 **Il prigioniero**, secondo tempo
23,05 **Un tempo di partita di campionato A 1 e pallacanestro**
23,45 **Tg2**
23,50 Da Grenoble: **Tennis**, Francia - Usa, finale Coppa Davis. Sintesi

Rete tre

17,20 **Angelo**, di Ernest Lubitsch, con Marlene Dietrich, Herbert Marshall, Melvin Douglas, Laura Hope. Usa, commedia, 1937 — *Una signora dell'alta società inglese, trascurata dal marito, e vacanza a Parigi dove va a trovare un'amica che dirige un «salotto» di appuntamenti. Qui un ricco signore la scambia per una lavoratrice e forza alla madame e lei lo lascia fare. Chiusa la parentesi torna*
19 — **Tg3 - Cartoni con Gianni e Pinotto**, cartoni animati
19,35 **Il pollice**, programmi visti e vedere sulla Rete Tre
20,05 **Tuttinscena**: I mestieri dello spettacolo. Le attrici
20,40 **Mamma e turchi!** Prima puntata
21,35 **Venezia, e per il cinema**, documenti. Prima di tre puntate sulla storia e mostra cinematografica. La trasmissione odierna vede alla regia il decano Alessandro Blasetti che ci offre un particolare omaggio al festival
22,20 **Tg3 - Intervallo con Gianni e Pinotto**, cartoni animati
22,55 **Concerto in folk**, musicale

Svizzera

13,30 **Per i bambini**: Allora lo compri?, le avventure di Zarro e Zita nella giungla dei consumi. Quinta puntata: **Il tempo** Replica
13,55 **Per i ragazzi**: Per sport. Prima puntata: Giulio e i risultati, replica - Natura amica, rivista mensile sull'ambiente e sulla natura. Replica
15 — In Eurovisione da Grenoble: **Tennis**: Francia - Usa. Finale della Coppa Davis. Doppio, cronaca diretta
17,25 **Music mag**, suoni e immagini degli Anni Cinquanta
18 — **Oggi sabato**, incontri
18,45 **Telegiornale**
19,50 **Il Regionale**, rassegna fatti e avvenimenti della Svizzera
20,15 **Telegiornale**
20,40 **Crimen**, di Mario Camerini, con Alberto Sordi, Vittorio Gassman, Nino Manfredi, Dorian Gray, Silvana Mangano, Franca Valeri. Italia - Francia commedia 1960 — *Tre uomini e due donne si conoscono in treno. Giunti a Nizza vengono coinvolti in un delitto che non hanno commesso*
22,25 **Telegiornale**
22,35 **Sabato sport** - Al termine: **Telegiornale**

Montecarlo

14,30 **Il mio amico Bottoni**: Tennis per tutti, telefilm — *La famiglia si dà al tennis*
15 — In Eurovisione in diretta: da Grenoble: **Tennis**, Coppa Davis. Finali: Usa - Francia. Commento di Adriano Panatta
18,30 **Notizie - Bollettino meteorologico**
18,35 **Moda Boom**, rubrica di moda presentata da Lea Pericoli
19,05 **Shopping**, guida agli acquisti presentata da Paola Protasi
19,20 **Telemenù**, una ricetta giorno utilissimi consigli di cucina presentati da Wilma De Angelis - **Oroscopo di mani**
19,30 **Mille di sapone**, telefilm
20,30 **L'amore è bello**, di Bruce Humbrestone, con Vera Ellen, Cesar Romero. Inghilterra musicale 1951 — *Una rivista musicale dovrebbe essere presentata ad un importante festival ma il bilancio dell'impresario è acqua da tutte le parti*
22 — **A boccaperta**, settimanale satirico d'attualità e opinione
23 — **Fantastic school**: Il diamante scomparso, telefilm - Al termine: **Notiziario - Oroscopo - Bollettino meteorologico**

Capodistria

16,20 **Campionato jugoslavo di calcio**: da Tuzla, Sloboda - Belgrado
18 — **Film**
19,30 **Telegiornale - Punto d'incontro**
20,15 **Cosmos**, documentario sulla ricerca dello spazio
21,15 **Telegiornale - Tuttoggi**
21,30 Il **Petrija**, sceneggiato. Quarta ultima puntata: L'ultimo treno - Al termine: **Telegiornale - Tuttoggi**

Italia 1 (Antenna Nord) 58-41-25-23

14 — **Gli emigranti**, sceneggiato
14,50 **Arrivano le spose**, telefilm
15,40 **Falcon Crest**, telefilm. Replica dell'ottava puntata. — *Angela Channing va a Roma per un premio enologico.*
16,45 **Bim Bum Bam**, per i ragazzi: I Superamici, cartoni animati — **Quella casa nella prateria**, telefilm
18,30 **Effery Queen**, telefilm
19,30 **Buck Rogers**, telefilm
FILM 20,30 **Piedone l'africano**, Steno, con Bud Spencer, Enzo Cannavale. Italia commedia 1978. — *Stavolta il commissario napoletano Rizzo, protagonista della lunga serie, va in Sud Africa per indagare sulla morte di un agente negro che andato a fargli visita per invitarlo ad occuparsi di un traffico internazionale di droga e diamanti*
FILM 22,30 **Tutti i mercoledì**, R.E. Miller, con Jane Fonda, Jason Robards. Usa commedia 1966. — *Amichetta di un finanziere sposato, accetta di vederlo ogni mercoledì in un appartamentino. La moglie di lui però scopre tutto*
24 — **Laverne e Shirley**, telefilm

il meglio alla radio

UNO (FM 92, I)

14,03 **Zerolandia fermoposta ci riprova.** Risposte di Renato Zero
15,03 Oreste Lionello e Loredana Goggi presentano **«Permette, Cavallo?»** di Guardi, Falqui, Lionello (replica)
16,25 **Punto d'incontro.** I problemi dell'emarginazione. Programma di Berardinelli
17,30 **Ci siamo anche noi.** Programma per i più giovani Paola Scarabelo
18 — **Obiettivo Europa.** Colloqui trisettimanali condotti Giuseppe Liuccio
18,40 **Gr1 Sport - Pallavolo.** In diretta il campionato italiano
19,30 **Jazz '82.** Dallo swing al bop di Vittorio Castelli
20 — **Black-out.** Programma di Guido Sacerdote, Luciano Salce, Italo Terzoli e Enrico Vaime (replica)
20,40 **Ribalta aperta.** Primi piani dello spettacolo: è di scena Lando Fiorini
21,03 **«S» come salute.** Divagazioni e attualità mediche Luciano Sterpellone
21,30 **Giallo** Radiodrammi con brividi, emozioni, suspense (replica)
22,28 Teatrino: **L'Italia dei narratori stranieri «Il figlio di Tiziano» di Alfred Musset**

DUE (FM 95,6)

13,41 **Sound Track.** Curiosità, informazioni, ricordi di vecchi e nuovi films e delle loro musiche presentati da Francesco Vairano
15 — **Cigno di Pesaro, cigno di Lugo.** Originale radiofonico in 13 puntate di Giuseppe Lazzari
15,42 **Oggi: Gino e Neil Diamond**
17,02 **Mille e canzone**
17,32 Invito a Teatro **Minnie candida.** Tre atti Massimo Bontempelli, con Fabrizia Castagnoli, Luigi Diberti, Emilio Cappuccio
19,50 **Protagonisti jazz.** Ritratti musicali, confronti stilistici, jazz dal vivo (I parte)
21 — Nuovi direttori **Concerto sinfonico diretto Umberto Michelangeli**
22,50 Protagonisti del jazz. L'attualità discografica editoriale concertistica (II parte)

TRE (FM98,2)

13 — **Pomeriggio musicale** a cura di Pierluigi Tabasso
17 — **Spazio Tre.** Musica e attualità culturali presentate da Rita Guerricchio
20 — **Pranzo alle otto.** Musiche e canzoni soprattutto ieri
21 — **Rassegna riviste** a cura di Alessandro Cecchi Paone
21,10 **Festival di Schwetzingen 1982**
23 — **Il jazz.** Improvvisazione e creatività nella

G. R. P. Canali 42-60-66

14 — **Vinovo** [illegible] trotto in diretta, giochi e quiz a premi
15 — **Il pranzo è servito,** lezioni di cucina
16,30 **Grp spettacoli**
18,05 **Le avventure** [illegible] **Lupin III,** cartoni animati
18,35 **Gli gnomi,** cartoni animati
19,05 **Grp flash**
19,30 **Piemonte vita,** ecologia
19,45 [illegible] **antenati,** cartoni [illegible]
20,15 **Il Grillo parlante,** cabaret con Beppe Grillo
20,20 **Tutto cinema**
20,30 **Bonanza,** telefilm
FILM 21,30 **Sopra e sotto il letto,** di Alfred Wiedenmann, con Heinz Ruhmann, Catherine Deneuve, Nadja Tiller, Anita Ekberg. Austria commedia 1965 — *Quattro episodi che hanno per tema le disavventure di quattro coppie. Un uomo non più giovanissimo diventa suo malgrado un donglovanni; una donna ricorre a* [illegible] *curioso trucco per vedere l'amante; un direttore d'orchestra s'inventa un'amante; una ragazza sposa un vicino di casa dopo un curioso tipo d'incontro*
23,10 **Il Grillo parlante,** cabaret
23,15 **Grp** [illegible]
23,30 **La donna bionica,** telefilm
0,30 **Dai giornali** [illegible] **oggi,** [illegible] gna della stampa cittadina
1 — **Rombo,** automobilismo
[illegible] 2,30 **L'ultimo avventuriero,** con Bekim Fehmiu, Charles Aznavour, Alain Badel. Italia avventuroso 1970 — *Dal romanzo di Harold Robbins: il figlio di un rivoluzionario sudamericano assassinato è sospettato di essere implicato nella morte del padre. Il figlio di* [illegible] *altro rivoluzionario s'incarica di farlo fuori*
FILM 4 — **Le ragazze** [illegible] **Sanfrediano,** di Valerio Zurlini, con Antonio Cifariello, Giulia Rubini, Corinne Calvet. Italia commedia 1955 — *Meccanico donglovanni irretisce cinque ragazze* [illegible] *fila contemporaneamente con tutte loro. Una medita il suicidio; una dice di essere stata* [illegible] *lui sedotta durante la festa di fidanzamento; una abbandona per lui il fidanzato;* [illegible] *lo lascia; una vorrebbe portarlo via da Firenze*
[illegible] 5,30 **Penitenziario femminile per reati sessuali,** Italia sexy

Canale 5 Canali 32-36-43-61-69

12 — **Il grande sport di Canale 5**
14,30 **Quelle meravigliose ragazze** [illegible] **Dallas,** telefilm. Con Laraine Stephens. Seconda puntata
16,30 **Galactica,** telefilm
17,30 **Il circo di Sbirulino,** varietà
18,30 **Ridiamoci sopra,** spettacolo musicale [illegible] Franco Franchi, Ciccio Ingrassia
19,30 **Dallas,** telefilm
20,30 **Goll**
FILM 21,30 **Arrangiatevi,** di Mauro Bolognini, con Totò, Peppino De Filippo, Giorgio Ardisson. Italia commedia 1959 — *Un padre di famiglia in cerca di casa* [illegible] *trova finalmente una, bella, ampia e a buon mercato. Ignora però che si tratta di un'ex casa di piacere chiusa pochi mesi prima dalla legge. Equivoci* [illegible] *non finire* [illegible] [illegible] *clienti che sperano costantemente in* [illegible] *prossima riapertura vedendo* [illegible] *persiane spalancate*
23,30 **Alla conquista del West,** telefilm
FILM 0,30 **Cinque poveri in automobile,** [illegible] Mario Mattoli, con Aldo Fabrizi, Walter Chiari. Italia commedia 1952 — *Cinque poveracci vincono una lussuosa automobile alla lotteria*

R.T.A. Canali 62-31

13,30 **Medusa,** telefilm
14 — **Detective,** telefilm
15 — **Side street,** telefilm
FILM 16 — **Antonio Meucci Il mago di Clifton,** di E. Guazzoni, [illegible] Luigi Pavese, Osvaldo Valenti. Italia biografico 1940. — *Storia romanzata dell'inventore del telefono* [illegible] *delle sue peripezie in America per affermare la sua scoperta da altri attribuita* [illegible] *Bell. Osvaldo Valenti* [illegible] *la parte di Garibaldi*
17,30 **Le favole** [illegible] **foresta,** cartoni animati
18 — **Dall'Atlantico** [illegible] **Pacifico,** telefilm
19 — **Natura selvaggia,** documentario
19,30 **Notiziario**
20 — **Detective,** telefilm
FILM 21 — **Fuga dalla giungla,** [illegible] Lewis D. Collins, con George Reeves, W. McKay. Usa avventuroso 1948. — *Scompare nella giungla la solita ereditiera americana. Anni dopo due uomini la cercano,* [illegible] *vengono catturati da* [illegible] *tribù e scoprono che* [illegible] *comandare gli indigeni è proprio* [illegible] *donna che cercano*
22,30 **Dall'Atlantico** [illegible] **Pacifico,** telefilm
23,30 **Medusa,** telefilm

Telestudio (Retequattro) Canali 24-45

14 — **Ciranda** [illegible] **Pedra,** sceneggiato
14,50 **Il virginiano,** telefilm
16 — **Firehouse,** telefilm
16,30 **Topolino show,** i cartoni animati di Walt Disney e giochi a premi
16,55 **Vai col verde,** quiz
18,05 **Topolino show.** Seconda parte
18,30 **La squadriglia** [illegible] **pecore nere,** telefilm
19,30 **Dynasty,** telefilm
20,30 **La famiglia Bradford,** telefilm
FILM 21,30 [illegible] **sulla transiberiana,** di R. E Urbazev, con Asanali Shimov, N. Terentieva. Russia avventuroso 1980
23,30 **Maurizio Costanzo** [illegible]
FILM 24 — **I gladiatori** [illegible] **3000,** con D. Carradine. Usa fantascienza 1977 — *Nel futuro* [illegible] *città sono governate da esseri crudeli, mentre le campagne* [illegible] *abitate da eroici cavalieri erranti (su motociclette avveniristicamente bardate con compensato verniciato)* [illegible] *da nomadi selvaggi. Lotta tra i cavalieri e i dittatori con la vittoria dei primi*
FILM 1,45 **La ragazza di notte,** con Masha Rabben. Germania sexy

Quarta Rete Canali 22-35-67

13 — **L'uomo con** [illegible] **valigia,** telefilm
14 — [illegible] **Impossibile,** telefilm
15 — **Tutto motori,** rubrica di automobilismo sportivo
16 — **I Collaborators,** telefilm
17 — **God Sigma,** cartoni animati
17,30 **Filmati musicali a richiesta**
18,30 **Zambot 3,** cartoni animati
19 — **La** [illegible] **di Topolino,** i cartoni animati [illegible] Walt Disney
20 — **Missione impossibile,** telefilm
FILM 21 — **La** [illegible] **impresa del dottor Schaefer,** con James Coburn. Usa avventuroso 1968. — *Psichiatra assiste il presidente degli Stati Uniti. Un giorno si stanca e decide di ritirarsi in campagna.* [illegible] *non può perché il presidente gli ha fatto troppe confidenze e la Cia, che lo ritiene* [illegible] *pericoloso decide di eliminarlo. Lui scappa inseguito da vari killers e anche da agenti segreti russi decisi a carpirgli tutto quello che sa*
22,30 **Lo sport**
22,45 **Astropanorama**
22,50 [illegible], attualità
23,50 **I Collaborators,** telefilm
FILM 0,30 **Film**

Teleradio city Canale 63

12,50 **Telefilm**
14,15 **Gli investigatori,** telefilm
15,20 **Quella casa** [illegible] **prateria,** telefilm
16,20 **I cartoni** [illegible] [illegible] **Hanna e Barbera**
17 — **Le avventure di Gulliver,** cartoni animati
17,30 **Shazzan,** cartoni animati
18 — **Baldios,** cartoni animati
18,30 **Gli gnomi,** cartoni animati
18,50 **Smart,** rubrica cinematografica
19 — **Custer,** telefilm
20 — **La famiglia Smith,** telefilm
20,30 [illegible] **strade della California,** telefilm
FILM 21,30 **Mussolini ultimo atto,** di Carlo Lizzani, [illegible] Rod Steiger, Franco Nero, Lino Capolicchio. Italia drammatico 1974. — *Nei primi* [illegible] *del '45 l'esito della guerra* [illegible] *delinea chiaramente* [illegible] *Mussolini scappa in Valtellina. Non trovando però i militari che avrebbero dovuto attenderlo si nasconde tra i soldati tedeschi in ritirata. Ugualmente riconosciuto viene giustiziato assieme alla Petacci*
23 — **Telefilm**
23,30 **Asta** [illegible] **antiquariato e preziosi,** asta telefonica

Quinta Rete Canale 47

13 — [illegible] **bazar,** vendita in diretta di varia [illegible] a prezzi scontatissimi presentata da Marisa Del Frate
FILM 15 — **Domani passo a salutare la tua vedova,** di Ignacio Iquino, con Claudie Lange, Chris Huerta. Italia western 1972. — *Due banditi rubano un mucchio d'oro da una banca;* [illegible] *sono derubati* [illegible] *loro volta. Seguendo le tracce del bottino s'imbattono nei più strani personaggi perdendosi infine di vista*
16,30 **Operazione sottoveste,** telefilm
17 — **Daikengo,** cartoni animati
17,30 **Gordian,** cartoni animati
18 — **Toriton,** cartoni animati
18,30 **Combat,** telefilm
19,30 [illegible] **famiglia intraprendente**
20 — [illegible] **in soffitta,** telefilm
20,30 **Amore extraterrestre,** Usa
22,15 **Squadra emergenza,** telefilm
FILM 23,15 **Sabato sera a letto con noi,** Inghilterra commedia 1973. — *Documentario inglese sulla moda americana dello scambio delle coppie. Ci sono situazioni drammatiche e situazioni comiche. Ma tutto è palesemente ricostruito in studio e perfettamente finto*
FILM 0,45 **Sexy club,** Danimarca sexy 1979

Videogruppo Canali 52-54-57

14 — **Asta antiquariato,** asta telefonica
16 — **Rin Tin Tin,** telefilm
16,30 **Le** [illegible] **dell'Ape Magà,** cartoni animati
17 — **Sampei,** cartoni animati
17,30 **Time machine,** cartoni animati
18 — **Rin Tin Tin,** telefilm
18,30 **Il discorriere,** musicale
18 — [illegible]
19,30 **Il** [illegible] **minuti,** attualità
20 — **Dottor Kildare,** telefilm
FILM 20,30 **Anima** [illegible] di R. Rossellini, con Vittorio Gassman, Annette Stroyberg, Nadia Tiller. Italia drammatico 1962 — *Un giovane corrotto cerca di riabilitarsi sposando una ragaz-* [illegible] [illegible] *elevatissime condizioni sociali. Questa lo lascia quando scopre certe* [illegible] *ambiguità passate. Una prostituta con la quale* [illegible] *marito è andato* [illegible] *convivere la convince però* [illegible] *riconsiderare la cosa*
22,30 [illegible] **million** [illegible] **man,** telefilm
23,30 **Videonotizie**
24 — **Film**

Tele Subalpina Canale 46

FILM 14,30 **Missione che dà vita**
15 — **15** [illegible] **donne alla deriva,** drammatico
FILM 16,30 **Operazione** [illegible]**cchezza,** con Gabriella Giorgelli, Raoul Cabrera. Italia commedia 1968
18 — **Quiz e fantasia**
18,40 **Cartoni animati**
19 — **Il giorno del Signore,** rubrica
19,15 **Il ventaglio,** rassegna stampa
19,30 **Megaloman,** telefilm
FILM 20,30 **Saigon missione Vietnam,** Francia avventuroso 1963
FILM 22 — **Film**

Tv Flash Canali 39-26

FILM 14,15 **Bianchi cavalli d'agosto,** con Jean Seberg. Italia drammatico 1975
FILM 15,35 [illegible] **uccido, tu uccidi,** di Gianni Puccini. Italia comico
FILM 16,55 **Totò, Peppino e** [illegible] **fanatiche,** [illegible] Totò, Peppino De Filippo, Alessandra Panaro. Italia
18,45 **Beatlesmania,** cartoni
19,15 **Videouno notizie**
19,30 **Anteprima sport**
20,45 **Kronos,** telefilm
[illegible] 21,35 **Frou Frou,** con Dany Robin, Gino Cervi, Philippe Lemaire. Francia commedia 1955
23,20 **Videouno notizie -** [illegible]

Primantenna Canali 37-44

14 — [illegible] **in** [illegible]
14,30 **Suspense,** telefilm
15 — **Superclassifica show,** i filmati delle canzoni [illegible] Hit parade
16 — **Telemarket,** mercatino [illegible] novità
18 — **Cartoni** [illegible]
18,30 **Ragazzi in gamba,** telefilm
19 — **Lo sport**
[illegible] — **New Scotland Yard,** telefilm
FILM 21 — **Brivido in poltrona:** Film
23 — **Le** [illegible] [illegible] **di Vidocq,** sceneggiato

Studio Nord Canali 51-56-68

14 — **Film**
16 — [illegible] **musicali**
FILM 16,15 **I** [illegible] **gladiatori,** [illegible] Richard Harrison. Italia avventuroso 1962
18,30 **Josie,** cartoni
19,05 **Giorno dopo giorno,** almanacco
19,15 **Canavese oggi**
20,10 **Squadra segreta,** telefilm
FILM 20,40 **Sinfonia fatale,** di V. Stoloff. Inghilterra guerra 1947. — *Compositore s'innamora di una bella ragazza di campagna. La guerra li separa.*
[illegible] 22,30 **Squadra segreta,** telefilm

Telecupole Canali 27,500-64

13 — **Premiato caffè,** varietà
14,30 **Hockey**
15 — **Ryan,** telefilm
16 — **George,** telefilm
16,30 **Boys and girls,** telefilm
17,30 **Hockey**
18,30 **Addio cicogna,** telefilm
19,30 [illegible]
20,30 **Progetto Ufo,** telefilm
FILM 21,30 **Operazione Due,** Italia commedia 1966
23 — **Police Surgeon,** telefilm
FILM 23,30 **Boss,** di Fernando Di Leo, con Henry Silva. Italia drammatico 1973

A3 Piemonte 33-25-27-71-39

13,30 **Rombo' tv**
14,30 [illegible] [illegible] **co.,** telefilm
15,30 **Le avventure di Lupin III,** cartoni animati
16 — **Un nuovo modo di...**
19,50 **Flash cinema tv**
20 — **Il** [illegible] **di Shirley,** telefilm
20,20 **Il** [illegible] **parlante,** cabaret
FILM 20,30 **Film**
22 — **I racconti** [illegible] **frontiera,** telefilm
22,50 **Il** [illegible] **parlante,** cabaret
FILM 23 — **Film**

Rete uno

10 — **Europa insieme,** attualità
11 — **Santa Messa**
11,55 **Segni del tempo,** settimanale di attualità religiosa
13 — **Tg l'una,** quasi un rotocalco per la domenica
13,30 **Tg1**
13,35 **Tg l'una,** seconda parte
14 — **Domenica in...,** varietà presentato da Pippo Baudo. Ospiti di oggi per la parte musicale saranno i coniugi Bano e Romina; per il ci- Teocoli presenta il Sturmtruppen n. 2, men- Quilici illustra il suo nuovissimo «Vento degli oceani» all'equipaggio Rolly Go; per la parte letteraria infine Arrigo presenta il saggio storico: Pavolini, l'ultima raffica di Salò
14,10 **Notizie sportive**
14,45 **Discoring,** settimanale di musica dischi presentato Emanuela Falcetti, Anna Pettinelli Russinova
15,20 **Notizie sportive**
15,55 **Discoring,** seconda parte
16,20 **Notizie sportive**
17,05 **Adorabili creature:** Il primo giorno non si te- lefilm — *Alan viene in un giornale femminile nella cui redazione però lavorano solo donne. All'inizio si presentano varie difficoltà che la caporedattrice decide di risolvere personalmente*
17,30 **Fantastico bis,** anteprima Lotteria Italia. Gioco a premi partecipazione dei telespettatori
18 — **Sintesi tempo una partita di serie**
18,30 **Novantesimo**
20 — **Telegiornale**
20,30 **d'amore d'amicizia,** sceneggiato. Con Claudio Amendola, Barbara De Rossi. Regia di Franco Rossi. Sesto ed ultimo episodio
21,35 **La sportiva,** cronache filmate e commenti
22,20 **Telegiornale**
22,25 **La domenica sportiva.** Seconda parte
22,45 **I concerti di «Sotto stelle»:** I Pooh. Di scena stasera i Pooh, sulla cresta dell'onda da diciassette anni, costantemente ai primi posti classifiche. Oggi ascolteremo i loro brani più noti e i due più recenti
23,30 **Tg1 notte**

Rete due

10 — **Più sani, più belli,** documenti
10,15 Da Bormio: **Sci world series,** parallelo maschile e femmi-
11,45 L'importanza di essepsicologo,
12,10 **Meridiana,** informazioni, testimonianze, consigli e materiale d'uso per chi sta in casa e fuori. Blu domenica: piante, animali, stelle e altre
— **Tg2**
13,30 **Il giovane Garibaldi,** sceneggiato. Secondo episodio: Corsaro. Con , Anna Perla Santalla. Regia di Franco — *Il futuro Eroe dei Due Mondi s'inserisce nella lotta che i rivoluzionari del Grande combattono contro l'impero del Brasile. Si fanno assalti e si libeschiavi dipendenze dei latifondisti. Garibaldi conosce Anita e nasce l'amore*
15,10 un programma spettacoli, sport, quiz e costume presentato da Gianni Minà. La puntata oggi, intitolata «Donne rock», attraverso filmati e testimonianze parla appunto presenza femminile nel panorama rock italiano.
15,20 In diretta da un campo di calcio: **primi tempi in tribuna**
15,30 In Eurovisione da Grenoble: **Tennis,** finale coppa Davis: Francia-Usa
16,20 **In da campo di calcio:** risultati finali
16,30 **Blitz spettacolo**
17,30 **La hit parade americana**
18 — **Blitz spettacolo**
18,50 **Tg2 go!**
19 — **Cronaca registrata tempo una partita A**
19,50 **Tg2**
20 — **Tg2 domenica sprint,** tutti personaggi della giornata
20,30 **Se Parigi...,** spettacolo musicale con Lino Banfi, Janet Agren e Paola Tedesco. Quinta puntata. Ospite musicale: Rosanna Fratello, conterranea del conduttore della trasmissione. Il momento «serio» programma prevede un pezzo della Traviata
21,50 **Hill giorno** La lozione eterna giovinezza, telefilm. Continuano le indagini sull'assassinio di Pamela Gillian
22,40 **Tg2**
22,50 **Guttuso, secolo pittura**
23,30 **Virgilio, quel savio gentil tutto** documenti
24 — **Tg2 stanotte**

Rete tre

11,45 **In tournée,** cronaca di un'estate rock.
14,45 **sportiva,** telecronaca a diffusione nazionale: Monza, automobilismo: Rally di Monza
17,30 In, musicale. Seconda parte
18 — Jimmy Cliff reggae night, musicale. Quinta puntata
19 — **Tg3**
19,15 **Sport regione.** Edizione domenica: la giornata sportiva regione per regione
— **Intervallo con Gianni e notto,** cartoni animati
19,35 **Il Rimbambuglio,** varietà. Spettacolo con musica, cabaret varietà. Tra i gruppi cabarettistici che intervengono troviamo Il Parolone. Tra i solisti risata paiono gli emergenti Benedetto Casillo, Giorgio Verdelli Carolina Palermo
20,40 **Sport Tre,** cronache commenti
21,40 A L'Aquila da tutto mondo maghi della fotografia raccontano cinema d'oggi
22,10 **Tg3 - con e Pinotto,** cartoni animati
22,30 **Campionati di A**

Svizzera

11 — **Concerto domenicale.** I finalisti del concorso internazionale Canto Vienna interpretano da opere di Mozart, Rossini, Schubert. Orchestra dell'Ort diretta L. Zagrosek
13,30 **Telegiornale**
14,35 **sfidamorte,** brivido, pericolo mestiere
15,20 **Papà Poule:** La fidanzata di Papà Poule, telefilm
16,10 **La fabbrica di Topolino**
16,35 **Silas,** telefilm. Quarto episodio: I contrabbandieri
17 — **Trovarsi in casa,** colloqui incontri diretta dallo studio
19 — **Telegiornale**
19,15 **I piaceri della musica:** J. C. Bach, sinfonia in sol minore - W.A. Mozart, sinfonia in sol minore. Orchestra della diretta Zoltan Pesko
20 — **Il Regionale,** rassegna fatti avvenimenti della Svizzera
20,15 **Telegiornale**
20,35 **Un per due,** telefilm. Ottavo episodio: Rabbia
21,35 **Domenica sport**
22,35 **Telegiornale**
22,45 In Eurovisione da Grenoble: **Tennis:** Francia-Usa, sintesi degli ultimi singolari - termine: **Telegiornale**

Italia1 58-41-25-23 (Antenna Nord)

8,30 **Arrivano le spose,** telefilm
9,20 **Cartoni animati**
9,45 **Quella casa nella prateria,** telefilm
10,30 **Sfida valle dei Comanche,** di Frank MacDonald, con Audie Murphy, Ben Cooper. Usa western 1964 — *Un agente ha il compito di sgominare banda che da tempo terrorizza una valle.*
12 — **La boxe**
13 — **Wroom,** settimanale automobilismo
13,30 **Cartoni animati**
14 — **Chips,** telefilm
14,50 **Arrivano le spose,** telefilm
15,40 **Jerry Lewis show,** varietà
16,45 **Bim Bum Bam,** per i ragazzi: I Superamici, cartoni animati
— **prateria,** telefilm
18,30 **Ellery Queen,**
19,30 **Buck Rogers,** telefilm
20,30 **Crest,** telefilm. Nona puntata
FILM 21,30 **Co al naso,** di Franco Rossi, con Vittorio Gassman, Ornella Muti. commedia 1976
23,5 **Grande schermo,** anticipazioni cinematografiche
23,30 **Calcio:** Juventus-Ascoli

Montecarlo

14,30 In Eurovisione in diretta da Grenoble: **Tennis, Davis:** Francia-Usa. Commento di Adriano Panatta
FILM 20,30 **Il generale Della Rovere,** di R. Rossellini, Vittorio Sica, Sandra Milo, Hanness Messemer. Italia drammatico 1959 — *Un episodio della Resistenza tratto da un racconto di Indro Montanelli: un truffatore viene risparmiato dai tedeschi durante l'occupazione a patto che accetti di fingersi un eroe della Resistenza entrando tale a San Vittore raccogliendo le informazioni dei partigiani detenuti. La vicinanza dei partigiani trasforma la coscienza del truffatore che diventa per davvero un*
— **telefonica**
23,30 **Notiziario - Oroscopo - Bollettino meteorologico**

Capodistria

16,40 : Belgrado: Il guanto d'oro
19,30 **Punto d'incontro,** settimanale del telegiornale
20,15 **Il cacciatore di fortuna,** di William Witney, John Derek, Joan Evans, Jim Davis. Usa western 1955 — *Un cowboy torna dopo po' di tempo a trova lo zio nel suo ranch per nulla intenzionato andarsene. Allora assolda banda di pistoleri per farlo sloggiare, ma lo zio li paga di più, li mette tutti dalla sua parte e li lancia contro il nipote. Quest'ultimo ne strage, poi passa contrattacco*
21,50 **Settegiorni,** rassegna settimanale degli avvenimenti più importanti di politica estera
22,05 **Notturno musicale**

il meglio alla radio

UNO (FM 92, I)

9,30 **Santa Messa**
10,15 I Cavernicoli presentano **in.** Regia di Piero Badalamenti
11 — Oreste Lionello e Lo- Goggi presentano **«Permette, Cavallo?»** di Guardi, Falqui, Lionello
12,30 Maria Rosaria Omaggio e Franco Latini presentano **Carta** (I parte)
13,15 Renato Marengo presenta **Cantitalia.** Quasi una tombola in musica
14,20 Radiouno Gr1 presentano **Carta bianca** (II parte)
15,20 **Tutto il calcio minuto per minuto** a di Guglielmo Moretti
16,30 (III parte). Quiz dagli studi, musica premi ai vincitori
18,30 **Gr1 Sport - Tuttobasket.** campionato di pallacanestro all'ultimo minuto a cura Massimo De Luca
19,25 **Melmoth** ovvero l'infame Sant'Oscar di Oxford
20 — Stagione Lirica Radiouno **La fille du régiment.** Melodramma due atti di Saint Georges Bayard. Musica Gaetano Donizetti

DUE (FM 95,6)

9,35 **L'aria che tira.** Tentativo domenicale di mettere a tacere sussurri e grida della vita di oggi
11 — **Quando dico ti** Presentano Elisabetta Viviani e Gianni Giuliano
12,48 **Hit 2** (ovvero dischi caldi). Presenta Luciana Biondi
14,30 **Domenica sport** a cura di Guglielmo Moretti con Enrico Amedi Mario Giobbe
15,20 Enzo Gentile e Elisabetta Settembrini presentano **Domenica con noi**
19,50 Arnoldo Foà presenta **Sound-Track**
20,45 **Momenti musicali.** Pagine più meno celebri di grandi compositori
21,45 **Dall'altra parte della collina** ovvero battaglie celebri minuto per minuto
22,50 **Buonanotte Europa.** Una scrittrice, quattro città

TRE (FM 98,2)

8,30 **Concerto mattino** (II parte)
12 — **profeti.** Programma cultura religiosa a cura di Priscilla Contardi
14 — **Antologia di Radiotre.** Folkoncerto - Ascolta Mr. President - Contro Canto - Dimensione giovani
17 — **L'angelo fuoco.** Opera in cinque atti. Testo musica di Sergei Prokofiev
20 — **Pranzo alle otto.** Musiche canzoni soprattutto ieri
21,10 Dalla Grande del Conservatorio G. Verdi **I Concerti Milano.** Direttore Zoltan Pesko

G. R. P. Canali 42-60-66

8,30 I racconti [illegible] prateria, telefilm
10,05 Dai giornali di oggi, [illegible] gna della stampa cittadina
10,15 Tutto cinema
12,30 [illegible] gnomi, cartoni animati
13,30 Le avventure [illegible] Lupin III, cartoni animati
14,30 Vinovo corre, trotto in diretta, quiz e giochi [illegible] premi
18,05 Le [illegible] Lupin III, cartoni animati
18,35 [illegible] gnomi, cartoni animati
19,05 Fantastico, musicale
20,15 Tutto cinema
20,30 Bonanza, telefilm.
FILM 21,30 [illegible] lena in cassaforte, [illegible] Cesare Canevari, [illegible] Dimitri Nobokov, Marina Kar. Italia drammatico 1968 — *Sei rapinatori si da[illegible] appuntamento in una villa fuori mano per spartirsi un bottino di diamanti. I sei cominciano ad ammazzarsi fra loro cercando di tenere i diamanti ognuno per sé. Di tutti i protagonisti uno solo sopravvive*
23,30 La [illegible] bionica, telefilm
0,30 Dai giornali [illegible] oggi, rassegna [illegible] stampa cittadina

[illegible] 1 — Gimme- sensation my love, sexy
FILM 2,30 [illegible] sera... un treno, di André Delvaux, [illegible] Yves Montand, Anouk Aimée. Francia - Belgio drammatico 1968 — *Un professore [illegible] linguistica in Belgio litiga a Parigi con [illegible] fidanzata, [illegible] poco dopo riparte per un congresso. Strada facendo il treno si ferma in aperta campagna e il protagonista tra lande desolate e paesi [illegible] tempo comincia a vivere strane avventure. Forse [illegible] vero, forse [illegible] un sogno*
FILM 4 — Ombre sul [illegible] Grande, di Glauco Pellegrini, [illegible] Isa Pola. Italia drammatico 1951 — *Una donna sposa un uomo molto più vecchio [illegible] lei. Poi quando lui si uccide teme che lo abbia fatto dopo aver saputo che lei ha un amante. Ma il marito è stato assassinato [illegible] proprio dall'amante che lo dichiara subito [illegible] [illegible] mettersi in salvo*
5,30 I racconti [illegible] prateria, telefilm

Canale 5 Canali 32-36-43-61-69

8,30 [illegible] animati
11,10 Golf
12,15 Football americano
13 — Superclassifica show, i filmati delle canzoni della hit parade. Con interviste a Alice [illegible] Eugenio Bennato e filmati degli Spliff (che cantano Carbonara), di Kim Carnes (Voyeur) e Phil Collins (Thru'these Walls)
13,50 Il circo di Sbirulino, varietà
FILM 14,30 Quattro donne aspettano, con Jean Simmons, Paul Newman. Usa commedia 1957
16,30 [illegible], telefilm
17,30 Premiatissima '82, varietà. Con Claudio Cecchetto, Amanda Lear
19,30 Flamingo Road, telefilm
20,30 Magnum PI, telefilm
FILM 21,30 La spia senza domani, di Peter Collins, con Oliver Reed, Richard Widmark. Usa spionaggio 1975 — *Un agente Cia ha lasciato l'attività e vive a Gerusalemme. Lo raggiunge [illegible] [illegible] collega inseguito da agenti americani e russi e gli chiede il suo aiuto. Lui accetta e si invischia in tortuose situazioni*
FILM 23,30 La Calandria, [illegible] Pasquale Festa Campanile, [illegible] Lando Buzzanca. Italia commedia 1972

R.T.A. Canali 62-31

12,30 Notiziario
13 — Le favole [illegible] foresta, cartoni animati
FILM 13,30 Le Colt cantarono [illegible] morte [illegible] fu tempo di massacro, con Franco Nero, George Hilton. Italia western 1966 — *Il solito pistolero torna al paese dopo molti anni. Prima scopre che il fratello è alcolizzato, poi si scontra con una banda [illegible] fuorilegge*
15 — Detective, telefilm
FILM 16 — Fuga dalla giungla, [illegible] L. D. Collins, con George Reeves. Usa avventuroso 1948 — *Una bella ereditiera scompare nella giungla. Anni dopo due amici la cercano, s'imbattono nella solita tribù e vengono fatti prigionieri. Si scopre che l'ereditiera è diventata una regina indigena. Prima s'innamora di uno di loro, poi tenta [illegible] fuga inseguita dai cannibali*
17,30 Cartoni animati
18 — Lo sport
19 — Medusa, telefilm
19,30 Documentario
20 — Superclassifica show, i filmati delle canzoni della hit parade
[illegible] — Tatort, telefilm
22,30 [illegible] cinema tv
23,30 [illegible] selvaggia

Telestudio (Retequattro) Canali 24-45

10,30 La boxe
11,30 [illegible]
12 — Firehouse, telefilm
12,30 Jimmy [illegible] in [illegible]
13 — Dynasty, telefilm
14 — Ciranda De Pedra, sceneggiato. Riassunto delle prime sei puntate
14,50 Il virginiano, telefilm
16 — Firehouse, telefilm
16,30 Cartoni animati
18 — Vicini troppo vicini, telefilm
18,30 Cipria, con Enzo Tortora
19,30 Dynasty, telefilm
20,30 Enzo Biagi [illegible] il premio Nobel per la pace Adolfo Perez Esquivel sul dramma dei desaparecidos
FILM 21,30 La [illegible] dei Forsyte, di Compton Bennett, [illegible] Errol Flynn, Greer Garson, Walter Pidgeon, Janet Leigh. Usa drammatico 1949 — *Tratta molto liberamente [illegible] romanzo di Galsworthy, si narra la storia [illegible] cinque fratelli già anziani con mogli e figli.*
23,30 Vicini troppo vicini, telefilm
FILM 24 — Agente [illegible] passaporto per l'inferno, [illegible] George Rivière, B. Simons. Italia spionaggio 1966
FILM 1,45 Il [illegible] [illegible] vacanza, Italia sexy 1981

Quarta Rete Canali 22-35-67

7,30 Videocar, annunci economici
FILM 10 — Il [illegible] dello spazio, di Joseph Newman, con Jeff Morrow, Faith Domergue. Usa fantascienza 1955 — *Scienziati extraterrestri lavo[illegible] sulla terra per trovare il modo [illegible] [illegible] il loro planeta.*
11,30 Rotocicio
12 — Il discorriere, musicale
13 — I Collaboratori, telefilm
FILM 14 — La [illegible] impresa [illegible] dottor Chaefer, con James Coburn. Usa avventuroso 1968
16 — L'uomo con [illegible] valigia, telefilm
17 — Superstar, musicale
18 — [illegible] Impossibile, telefilm
19,30 Detective, telefilm
20 — [illegible] Impossibile
FILM 21 — Le [illegible] dell'odio, [illegible] Ray Milland, Hedy Lamarr. Usa avventuroso 1950 — *Lotta tra fazioni [illegible] dopo [illegible] fine della guerra civile per [illegible] possesso di [illegible] miniera*
22,30 Echo settimana, attualità
22,45 Astropanorama
FILM 22,50 Purché si [illegible] con gusto, [illegible] R. Young. Usa commedia
FILM 1 — Film

Teleradio city Canale 63

8 — Telefilm
8,30 Baldios, cartoni animati
9 — Gli gnomi, cartoni animati
9,30 Superclassifica show, i filmati delle canzoni della Hit parade
10,30 Laura, sceneggiato
11,50 Tom Horn, [illegible]
12,50 [illegible]
13,50 Telefilm
14,30 Giovani avvocati, telefilm
FILM 15,20 Il [illegible] di [illegible] York, di Eugene Lourie, con Otto Kruger, John Beragrey. Usa, fantascienza 1955
17 — Baldios, cartoni animati
17,30 Gli gnomi, cartoni animati
18 — Gli investigatori, telefilm
18,50 Smart, rubrica cinematografica
19 — Custer, telefilm
19,50 La famiglia Adams, telefilm
20,30 Viva [illegible] gente, spettacolo [illegible] varietà condotto [illegible] Dino Crocco
FILM 23,30 L'avventura, di Michelangelo Antonioni, con Monica Vitti, Lea Massari. Italia, drammatico 1960 — *Un uomo e una donna in crociera [illegible] l'amica di lui misteriosamente [illegible] scomparsa. Non [illegible] trovano ma si consolano presto*

Quinta Rete Canale 47

8 — Una famiglia intraprendente, telefilm
8,30 Papà ha ragione, telefilm
9 — Squadra emergenza, [illegible]
FILM 10 — Duello al sole, di King Vidor, [illegible] Jennifer Jones, Gregory Peck, Joseph Cotten. Usa western 1948
11,30 Lancer, telefilm
12,30 Daikengo, cartoni animati
13 — Gordian, cartoni animati
13,30 Quella magnifica dozzina, cartoni [illegible]
FILM 14 — [illegible] fever, [illegible] Mircha Craven. Italia musicale 1978
16 — Papà [illegible] ragione, telefilm
16,30 Operazione sottoveste, telefilm
17 — Daikengo, cartoni animati
17,30 Gordian, cartoni animati
[illegible] — Toriton, cartoni animati
18,30 Combat, telefilm
19,30 Una famiglia intraprendente, telefilm
20 — [illegible] in soffitta, telefilm
FILM 20,30 Un'americana nella Casbah, [illegible] Hedy Lamarr, Charles Boyer. Usa poliziesco 1938 — *Pepé le Mokò sfugge alla polizia e si rifugia nella Casbah. Qui s'innamora di un'americana bella [illegible] ricca*
22,15 Al banco [illegible] difesa, telefilm
FILM 23,15 L'affittacamere, [illegible] Gloria Guida. Italia commedia

Videogruppo Canali 52-54-57

10,30 [illegible] Il bandito, [illegible] Henry Fonda. Usa western 1939 — *Apologia delle gesta di Jessie James. Qui diventa bandito a causa delle ingiustizie e per vendicare la madre. Lo uccidono gli ex compagni perché voleva diventare onesto*
12 — I canton dla [illegible] gent, rubrica [illegible]
13 — Bastogne, [illegible] William Wellman, con Van Johnson, John Hodiak. Usa guerra 1949 — *Nel dicembre [illegible] 1944 paracadutisti americani si attestano sul confine belga*
14,30 Rin Tin Tin, [illegible]
16,30 Rin Tin Tin, telefilm
17 — Il discorriere, musicale
17,30 [illegible] infedeltà, [illegible] Franco Rossi, Elio Petri, Luciano Salce, Mario Monicelli, con Nino Manfredi, Futvia Franco, Charles Aznavour, Monica Vitti, Ugo Tognazzi, Michèle Mercier. Italia commedia 1964
19,30 [illegible] Day, telefilm
[illegible] — Dottor Kildare, telefilm
20,30 Un cadavere di troppo, di Etienne Perier, con [illegible] Massari. Francia giallo 1975
22,30 Presa diretta, attualità
24 — Film

Tele Subalpina Canale 46

FILM 13 — Saigon missione Vietnam, Francia avventuroso 1963
14,30 Cartoni animati
FILM 15 — L'ultimo ribelle, con Carlos Thompson. Messico
17 — Megaloman, telefilm
FILM 17,30 I predoni di [illegible] Paso, Usa avventuroso [illegible]
19 — [illegible]
19,30 Incontri con Umberto Giordano
19,45 Il ventaglio, rassegna stampa
FILM 20,30 Cura miracolosa, commedia
FILM 22 — 10 mila donne alla deriva, Germania drammatico [illegible]

Tv Flash Canali 39-26

13,25 Kronos, telefilm
14,20 Prossimamente
[illegible] 14,35 Frou Frou, con Dany Robin, Gino Cervi, Philippe Lemaire. Francia commedia 1955
FILM 16,25 Totò, Peppino e le [illegible]che, [illegible] Totò, Peppino [illegible] Filippo, Alessandra Panaro. Italia
FILM 17,40 Delitto d'amore, con Giulia- [illegible] Gemma. [illegible] drammatico 1974
20,45 [illegible] [illegible] [illegible] realità, telefilm
21,10 Tatort, telefilm
22,35 Prossimamente
FILM 23,35 Film

Primantenna Canali 37-44

19 — Le nuove avventure di Vidocq, sceneggiato. Torna Vidocq [illegible] questa volta non più in veste di fuorilegge braccato dalla polizia e re delle evasioni, [illegible] [illegible] quella di capo di un corpo speciale di polizia creato da Napoleone apposta [illegible] lui
20 — Teralluccì e vino, musica da Napoli
[illegible] 21 — Yuma, Usa western 1978
FILM 23 — Film

Studio Nord Canali 51-56-68

10,30 Josie, cartoni
FILM 11 — Sinfonia fatale, [illegible] Douglas Montgomery. Italia guerra 1947
13,15 Ironside, telefilm
14,15 Josie, cartoni
FILM 14,45 [illegible] di sangue, [illegible] Vivienne Romance. Francia drammatico 1939
16,15 Ironside, telefilm
19,15 Squadra segreta, telefilm
20,15 Fuori gioco, sport
FILM 21,30 I sette gladiatori, di P. Luzzago, con Richard Harrison. Italia avventuroso [illegible]
FILM 23 — [illegible]

Telecupole Canali 27,500-64

12 — Hockey
13 — La [illegible] [illegible] ricordi, varietà piemontese
16 — La famiglia Smith, [illegible]
17 — Il mondo dei Bimbi, varietà
[illegible] — Commedia [illegible]
20 — Boys [illegible] girls, telefilm
20,30 Sport flash
20,45 Telecomando, prossima- [illegible]
21 — Petrol Boat, telefilm
[illegible] 21,30 Kaldentruppen, con Oreste Lionello. Italia comico 1977
FILM 24 — Sangue sul fiume, con Corinne Calvet. Usa western 1955
1,30 Sport flash

A3 Piemonte 33-25-27-71-39

11 — Cuore selvaggio, sceneggiato
12 — Le avventure [illegible] Lupin III, cartoni animati
12,30 Bingoo, tombolone musicale a premi presentato da Renzo Villa. Regia di Enzo Gatta
16 — Monkey, cartoni animati
16,30 La bustarella, giochi a premi [illegible] squadre regionali presentati da Ettore Andenna
20 — Il mondo di Shirley, telefilm
20,30 Ric [illegible] più, spettacolo di varietà presentato [illegible] Ric e Gian
24 — [illegible]

STAMPA SERA

CRITICA — [redacted]

Capolavoro	★★★★★	Eccezionale	●●●●●
Ottimo	★★★★	Successo	●●●●
Favorevole	★★★	Consensi	●●●
Discusso	★★	Discordi	●●
Mediocre	★	Scarso	●

PRIME VISIONI

Ambrosio — c. Vitt. Emanuele 52 — Lire 4500
Pink Floyd the wall, di Alan Parker (Usa-Colori) — La storia della musica e del successo del celebre complesso inglese, attraverso una vicenda romanzata. Non vietato. Musicale
15,10; 17; 18,40; 20,30; 22,30 ★★★/●●●

Ariston — Lire 4500
Porky's (Questi pazzi pazzi porcelloni!), di Bob Clarck, con Kim Cattrall, Scott Colomby — Ambientate negli Anni 50 le vicende di un gruppo di adolescenti alle prese con i vari aspetti della vita. V. 14. Commedia
15,15; 17,20; 19; 20,50; 22,40 ★★/●●●●●

Arlecchino — c. Sommeiller 22 — Lire 4500
Tenebre, di Dario Argento, con A. Franciosa, D. Nicolodi, G. Gemma (Italia-Colori) — A Roma arriva scrittore americano di gialli. Misterioso assassino commette delitti sulla traccia del suo ultimo [redacted]anzo. Viet. 18. Giallo
15; 16,55; 18,45; 20,35; 22,30 ★★/●●●●●

Astor — Lire 4500
Tenebre, di Dario Argento, con [redacted] Franciosa, D. Nicolodi, G. Gemma (Italia-Colori) — A Roma arriva scrittore americano di gialli. Misterioso assassino commette delitti sulla traccia del suo romanzo. Viet. 18. Giallo
15; 16,55; 18,50; 20,45; 22,40 ★★/●●●●●

Augustus — Lire 4500
1990, I guerrieri del Bronx, di Enzo G. Castellari, con Vic Morrow, Cristopher Connelly, (Usa-Colori) — In un futuro sempre più violento e disperato, gruppo di giovani semina il terrore. Non viet. Drammatico
15,10; 17; 18,40; 20,30; 22,30 Non recensito

Capitol — Lire 4500
Classe 1984, di Mark Lester, con Perry King, Timothy Van Patten, Roddy McDowall (Usa - Colori) — In un clima di esasperata violenza, cinque allievi stuprano la moglie del professore, e lui li uccide uno a uno. Viet. 14. Drammatico
14,40; 16,40; 18,40; 20,40; 22,40 ★★/●●●●

Centrale D'ESSAI — v. C. Alberto 27 — Lire 4000
La notte di San Lorenzo, di Paolo e Vittorio Taviani, con O. Antonutti, M. Lozano, C. Bigali (Italia-Colori) — La storia di un paese di campagna travolto dai tragici eventi del '44, raccontata da una donna. Drammatico
15,30; 18,30; 20,30; 22,30 ★★★★★/●●●

[redacted] — Lire 4500
Grand Hotel Excelsior di Castellano e Pipolo, con [redacted] Celentano, E. Montesano, D. Abatantuono, C. Verdone, E. Giorgi (Italia-Colori) — Tanti strani tipi e personaggi per tanti comici riuniti insieme in un grande e ricco hotel. Non vietato. Commedia
16,10; 18,20; 20,20; 22,30 ★★/●●●●●

Doria — v. Gramsci — Lire 4500
Victor Victoria, di Blake Edwards, con Julie Andrews, James Garner (G.B.-Colori) — Cantante per ottenere successo si finge uomo travestito da donna. Guai ed equivoci sono inevitabili. Vietato 14. Commedia
15,15; 17,45; 20; 22,30 ★★★/●●●●

Gioiello — Lire 4000
La capra, di Francis Veber, con Gérard Depardieu, Pierre Richard (Francia - Colori) — Giovane maldestro e sfortunato in coppia con investigatore alla ricerca di svanita ereditiera dispersa nella foresta sudamericana. Non viet. Commedia
16,30; 18,30; 20,30; 22,30 ★★/●●●

Keller STUDIO — Lire 4500
Rassegna [redacted] Il film pirata, di Ken Annakin, con Kristy Mc [redacted]ol, Cristopher Atkins, (Australia-Colori) — Ragazza in crociera organizzata sogna avventura piratesca alla classica maniera cinematografica. Non vietato. Musical
15,15; 17,15; 19,15; 21,15 ★★/●●●

Ideal — Lire 4500
Grand Hotel Excelsior, di Castellano e Pipolo, con A. Celentano, E. Montesano, D. Abatantuono, C. Verdone, E. Giorgi (Italia-Colori) — Tanti strani tipi e personaggi per tanti comici riuniti insieme in un grande e ricco hotel. Non vietato. Commedia
16,10; 18,15; 20,20; 22,30 ★★/●●●●●

Lilliput — v. XX Settembre — Lire 4500
Tempesta, di Paul Mazursky, [redacted] John Cassavetes, Gena Rowlands, Vittorio Gassman, Susan Sarandon (Usa-Colori) — La storia di un [redacted] che tenta di trasformare in realtà il sogno del suo desiderio. Non vietato. Commedia drammatica
14,30; 17,10; 19,50; 22,30 ★★/●●●

Lux — Lire 4500
Sogni mostruosamente proibiti, di Neri Parenti, con Paolo Villaggio, Janet Agren, Alessandro Haber (Italia-Colori) — Divertenti e tragicomiche avventure del timido personaggio nei panni di Superman. Non vietato. Commedia
15,15; 17,10; 19; 20,50; 22,40 ★/●●●●

[redacted] — Lire 4000
Dio li fa poi li accoppia, di Steno, con Johnny Dorelli, Lino Banfi, Marina Suma (Italia-Colori) — Simpatico prete viene violentato da bella e sprovveduta ragazza. Divertenti equivoci ed inesauribili gags. Non viet. Commedia
15,30; 17,15; 19; 20,40; 22,30 Prima visione

Olimpia — v. Arsenale 31 — Lire 4500
Alzati spia, di Yves Boisset, con Lino Ventura, Michel Piccoli, Bruno Cremer, Bernard Fresson (Francia - Colori) — Agente segreto in pensione da dieci anni, è richiamato in servizio per un'indagine pericolosa. Non viet. Avventuroso
14,30; 16,30; 18,30; 20,30; 22,30 ★★/●●

Reposi — v. XX Settembre — Lire 4500
Blade Runner, di Ridley Scott, con Harrison Ford (Usa-Colori) — Nel 2019 i perfetti robot costruiti dall'uomo si ribellano. La polizia per distruggerli impiega reparti specializzati. Non viet. Fanta-avven.
15,30; 17,50; 20,10; 22,30 ★★★★/●●●●●

Romano — Galleria Subalpina — Lire 4000
La [redacted] di Trieste, di [redacted] Festa Campanile, con Ben Gazzara, Ornella Muti (Italia-Colori) — Ritratto di una ragazza strana, ambigua e infelice, in una storia d'amore, di desiderio e di scandalo. Vietato 14. Comm. dramm.
16,30; 18,30; 20,30; 22,30 ★★/●●●●

Studio Ritz — Lire 4000
Una commedia sexy in una notte di mezza estate, di Woody Allen, con Woody Allen, Mia Farrow, José Ferrer (Usa-Colori) — Scambi di coppie ironici e divertenti in una casa di campagna durante il week-end. Commedia
16,30; 18,30; 20,30; 22,30 ★★★★/●●●●

Torino — Lire 4500
Africa dolce e selvaggia, di Angelo e Alfredo Castiglioni (Italia-Colori) — [redacted] 300.000 chilometri la storia del Continente nero. La pubertà, la fecondità, la purificazione, la caccia, il significato del totem. Viet. 18. Documentario
15; 16,40; 18,35; 20,30; 22,30 non recensito

Vittoria — Lire 4500
Bomber, di Michele Lupo, con Bud Spencer, Jerry Calà, Mike Miller, Kallie Knoetze e Gegia (Italia-Colori) — Il gigantesco poliziotto dal pugno facile si accoppia questa volta con un ingenuo e strampalato tipo. Non viet. Avventuroso
14,40; 16,40; 18,40; 20,40; 22,40 Prima visione

PROSEGUIMENTI

Acapulco — Lire 3000
Sesso e volentieri, di Dino Risi, con Johnny Dorelli, Laura Antonelli, Gloria Guida (Italia-Colori) — Divertenti vicende erotico-sentimentali di uno sconclusionato e simpatico dongiovanni e la sua corte. Non vietato. Comico e spinto
16,30; 18,30; 20,30; 22,30 ★/●●●●

Ambra — Lire 3000
[redacted] lago dorato, [redacted] Mark Rydell, con Katharine Hepburn, Henry Fonda, Jane Fonda (Usa-Colori) — Premiati con l'Oscar per il miglior attore e la migliore attrice, Fonda e la Hepburn nei panni di un'anziana coppia. Non vietato. Commedia
Ap. 16; ult. 22,30 ★★★/●●●●●

Arco-Inc. — Lire 3000
Domani si balla, di e con Maurizio Nichetti, Mariangela Melato (Italia-Colori) — Astronave crea interferenze nei programmi delle tv di Stato e private, provocando strane reazioni nei conduttori televisivi. Non vietato. Commedia
20; 22,30 ★★★/●●●●

Faro — Lire 2500
[redacted] Fox, volpe di fuoco, di Clint Eastwood, con Clint Eastwood (Usa-Colori) — Tratta dal romanzo di Craig Thomas, la vicenda di un uomo incaricato di rubare un superaereo micidiale che serve ad uccidere. Non vietato. Avventuroso
16; 18,10; 20,15; 22,20 ★/●●●●

Fiamma — Tel. 372.057 — Lire 3000
Un mercoledì [redacted] leoni, di John Milius, con Jan Michael, William Katt (Usa-Colori) — Dagli inizi degli Anni 60, la storia dell'amicizia fra tre giovani campioni di surf e delle loro imprese. Non vietato. Commedia
16,05; 18,10; 20,15; 22,30 Riedizione '80

La Perla — Lire 3000
Spaghetti House, di Giulio Paradisi, con Nino Manfredi, Rita Tushingam (Italia-Colori) — Gruppo di terroristi negri assalta ristorante italiano a Londra. Fra sequestrati e sequestratori nasce una certa amicizia. Non vietato. Commedia
15,05; 16,45; 18,30; 20,25; 22,20 ★★★/●●●●

[redacted] — Lire 3000
No grazie, il caffè mi rende nervoso, di Gasperini, con Arena, Crippa, Troisi (Italia-Colori) — Timido giornalista si trova in mezzo a intimidazioni e delitti durante i preparativi del Festival Nuova Napoli. Non vietato. Commedia
16,30; 18,30; 20,30; 22,30 ★★★/●●●

Massimo — Lire 3000
Il drago del lago di fuoco, di Matthew Robbins, con Peter Mac Nicol, Caitlin Clarke, (Usa-Colori) — Intorno all'Anno Mille in un villaggio malgovernato incombe la legge di sacrificare ogni anno una vergine al drago. Non viet. Avventuroso
14,40; 16,40; 18,40; 20,40; 22,40 ★★★/●●●●

[redacted] — v. Cassano 80 — Lire 2000
Io so che tu sai che io so, di Alberto Sordi, con Alberto Sordi, Monica Vitti (Italia-Colori) — Per l'equivoco di un'agenzia di investigazioni, marito scopre la doppia vita inaspettata della moglie. Non vietato. Commedia
20,30; 22,30 ★★/●●●●●

[redacted] — Lire 2000
Pierino colpisce ancora, di M. Girolami, con A. Vitali (It.-Col.) — Continuano le disastrose avventure del ragazzino delle barzellette. N. v. Comm.
20; 22,30 Non recensito
RAGAZZI: **Saludos amigos**, di W. Disney; ore 15; 17. L. 1500

Statuto — Lire 3000
Missing (Scomparso), di Costa-Gavras, con Jack Lemmon, Sissy Spacek (Usa-Colori) — Padre di giornalista americano imprigionato e quindi scomparso nel '73 in Cile indaga sulla misteriosa fine del figlio. Non vietato. Drammatico
16; 18,10; 20,20; 22,30 ★★★★/[redacted]

TEATRI

ALFIERI - TEATRO STABILE: ore 20,30 Teatro Stabile Torino presenta Anna Maria Guarnieri, Adolfo Celi in **Antonio e Cleopatra** di Shakespeare. Regia Mario Missiroli con Glauco Onorato, Alfredo Pea, Alberto Sorrentino. Spettacolo in abbonamento. Tel. 544.562 - 535.440 Ultimi 2 giorni.

ARALDO (v. Chiomonte 3, tel. 331.764): ore 15,30 spettacolo teatrale per ragazzi (dagli 8 ai 14 anni). Assemblea Teatro **Di un pezzo di legno dal naso pazzo**. Interviene Virginio Gazzolo

CABARET VOLTAIRE (via Cavour 7, tel. 518 046): ore 21 **Sonata sinfonietta con intermezzo amoroso** da Jean Tardieu e F. Arrabal. Teatro Presenza di Bologna.

CARIGNANO - TEATRO STABILE: ore 21 la Compagnia Ital. di Prosa dir. da G. Patroni Griffi presenta Adriana Asti in **Gli amanti dei miei amanti sono miei amanti**, testo e regia di Giuseppe Patroni Griffi, con Pino Colizzi, Pina Cei, Fabrizio Bentivoglio. Tel. 544.582. Ultimi 2 giorni

CENTRALINO CLUB (837.500): stasera recital di Bruno Lauzi.

COLOSSEO (v. Madama Cristina 71, tel. 651.034): Da stasera ore 21 sino al 5 dicembre in prima nazionale **«Brasil tropical»**. Posti numerati: poltronissima L. 20.000; poltrona 10.000; galleria 7.000. Prevendite presso la cassa del teatro ore 10-12; 15-19.

ERBA: ore 21,15 V° Rassegna Teatro Popolare: la Compagnia «La Filodrammatica» di Trotarello in **La sorpresa del divorzio** di A. Bisson. Inf. tel. 690.467.

GIANDUJA MARIONETTE LUPI: ore 16 **Pinocchio**, con la Compagnia Marionette Lupi. Inf. tel. 530.238.

GOBETTI - T. STABILE: ore 21 Teatro di Porta Romana presenta Virginio Gazzolo in **Una voce dal pianeta Beckett** di Samuel Beckett. Regia di G. Romani Adami. Telef. 656.246 Ultimi 2 giorni.

ITALIA: ore 21,15 Gipo in **Le miserie 'd monssù Travet**, di V. Bersezio. Pren. via Nizza 138, tel. 696.40.21. Ultimi giorni.

MASSAIA-BORGHIERE (v. C. Massaia 104): Stagione del Quadrifoglio ore 21 **Mutatis Mutandis**, D. Campton; **Fa male il tabacco**, A. Cechov. Compagnia Unione Culturale Artevivà Teatro

TEATRO STABILE - SETTORE RAGAZZI - IV DIPARTIMENTO: al Teatro Piccolo Valdocco ore 10 Emilia Romagna Teatro presenta **Il sole nero** di G. Rodari, con Tino Schirinzi.

ADUA - IL GRUPPO DELLA ROCCA (corso Giulio Cesare, 67). E' aperta la campagna abbonamenti, per inform. tel. 274.3276 ore 16-19,30.

ARALDO (Via Chiomonte 3): Sono aperte le iscrizioni al Laboratorio Teatrale del Teatro dell'Angolo, rivolto ai ragazzi. Telefonare lunedì, mercoledì, venerdì dalle ore 16 alle 19 al 331.764.

NUOVO - FESTIVAL INTERNAZIONALE DI DANZA: si prenota per il **Ballet du Grand Théâtre de Genève** diretto da Oscar Araiz. C. M. d'Azeglio 17, tel. 655.552

PALAGHIACCIO e ROTELLIERE - Torino Esposizioni (v. Petrarca 39): ore 15-17,15, 20,30-22,45. Biglietto unico.

CIRCHI

CIRCO AMERICANO (Parco Pellerina, tel. 749.6176): sino al 30 novembre 2 spett. al giorno ore 16,30 e 21,15. Domenica e festivi ore 14,45 e 17,45.

RITROVI

AL BAGATELLE (str. Cavoretto, 2): 21.
ARLECCHINO: ore 21 Le Metrò.
BELLE ARTI: ore 15,30-21 danze.
CIGNO D'ORO (617.285): 21 liscio.
CLUB 84: ore 21 danze.
DU PARC: 21 Rolo e Raffaele.
EDEN: 15,30-21 Nuccio Nicosia.
FARO: ore 21 I Lord's
FORTINO: 15,30 liscio. Ingresso libero. Ore 21 liscio Rommy.
GARDEN: 15,30 pomeriggio dell'amicizia: 21 ottima musica ottime serate.
LA PERLA: ore 15,30-21 danze.
LE PARADIS (v. S. Massimo 14, t. 830.775): ore 21 danze.
LE ROI - BAL MUSETTE: ore 21.
MASSAUA: ore 21 Ragazzi del Sole.
ODEON: 15,30-21 Take Five.
PRINCIPE: ore 21 orch. Actis.
TROCADERO: ore 21 La Nuova Riforma.

CHIODO'S - Piano Bar: N. Thomas, Paco, G. Palumbo (Ormea 1, 650.56.42).
GRAN BAITA NIGHT: ore 21
IL PIRATA - Ristorante (via Cigna 23, tel. 521.18.60): orch. I Farruggio.
MULETTO BAR - Salotto Bar (corso Casale 194, tel. 890.326): ore 19-2 al pianoforte Rory
NORMAN - Piano Bar (via P. Micca 22, tel. 540.654): al piano Luciano.
QUEMADO - Piano Bar - Ristorante - Pizzeria (c. U. Sovietica 409, tel. 613.231).
SAN GIORGIO - Valentino - Ristorante Danze: orch. Dino Novara.
SHAKER - Piano Bar (via C. Battisti 3, tel. 532.492): Bernard Thomas, Krystyne, Renzo Gallina.
SHAKER DISCOTECA: ore 21.

CAPRICE (via Sacchi 16), ore 21.
EZE PUF (via Bligny 14): Nuova gestione. Fest. 15-18, 21-2. Feriale 21-2.
Y DISCOTECA (c. Vinzaglio 3): 21

ALTRE VISIONI

CONTINENTAL (via Nizza 348, tel. 697.068): **Io so che tu sai che io so**, con Alberto Sordi, Monica Vitti. Non vietato. Or. 20; 22,30. Commedia

ERBA RAGAZZI (Corso Moncalieri 241, tel. 690.467): **Biancaneve e i sette nani**, di Walt Disney: ore 15; 16,45. Disegno animato

FORTINO (via Cigna 47, telef. 486.560): **Più bello di così si muore**, Enrico Montesano. Un film di P. Festa Campanile. Or. 20,30; 22,30. Commedia

HOLLYWOOD (co[redacted] R. Margherita [redacted], tel. 851.904): **Sballato, gasato, completamente fuso**, D. Abatantuono, E. Fenech. Commedia

JOLLY (via Verolengo 130, telef. 290.161): **Rocky III**, di e con Sylvester Stallone. Non vietato. Or. 20,30; 22,30. Commedia

NUOVO [redacted] (via Venalzio 8, telefono 749.2362): [redacted]1: **allarme a Hollywood**, con J. Belushi, D. Aykroyd, regia di S. Spielberg. Or. 20; 22,30. Comico

SOCIALE (via Courmayeur 2, tel. 850.608): **Il marchese del Grillo**, Alberto Sordi. Non vietato. Or. 20; 22,30. Commedia

ZETA RAGAZZI (via Cibrario 88, tel. 749.29.07): **Il gatto con gli stivali in giro per il mondo**. Or. 15; 17. Per le proiezioni serali vedi zona Francia. Disegno animato

ZONA CENTRO

ASSOCIAZIONE MOVIE CLUB (Via Principe Amedeo 5/L, tel. 544.077). Roman Polanski: **Cul de sac** (versione italiana) con Donald Pleasance, Françoise Dorléac. Or. 18,30; 20,30; 22,30. Commedia

PO (via Po 21, telefono 839.75.02): **Tony l'altra faccia della Torino violenta**, E. Cannarsa. Drammatico

CROCETTA - S. RITA - MIRAFIORI

[redacted] (via Bacchi 65, telefono 587.715): [redacted], di S. Gillard, con P. Cates. Ap. 17,30. Commedia

SMERALDO d'Essai (via Tunisi 92, tel. 3299.827): **Fracchia la belva umana**, di N. Parenti, con Paolo Villaggio. Or. 20; 22,30. Commedia

VINZAGLIO (corso Duca Abruzzi 102, tel. 598.125): Solo grandi film: **Arancia meccanica**, di Stanley Kubrick. Vietato 18. Or. 19,50; 22,30. **Segnalato dalla Critica**. Fantascienza

ZONA FRANCIA

BERNINI (corso Tassoni 3, tel. 749.38.43): [redacted] **memories**, di e [redacted] Woody Allen, C. Rampling. Commedia

ZETA d'Essai (via Cibrario 88, tel. 749.2907): **Borotalco**, di e con Carlo Verdone, Eleonora Giorgi. Or. 20; 22,30. Commedia

[redacted] DI CAMPAGNA LUCENTO

LUCE* (Strada Lucento 3, tel. 731.615): **Poverammore**, [redacted] Carmelo Zappulla. Commedia

LUINI* (via Luini 90, tel. 290.339): domani **Pari e dispari**, T. Hill, B. Spencer. Avventuroso

ZONA MILANO-REGIO PARCO

FALCHERA (via Tanaro 30, tel. 262.16.65): **1997 fuga da New York**, non vietato. Fantapolitica

LANTERI* (corso Giulio Cesare 80, telefono 284.134): **Lo squalo 2**. Avventuroso

ZONA VANCHIGLIA - BORGO PO

CINEMA TEATRO DLE MASNA' 'D TURIN (P. S. Giulia 7, tel. 879.373): domani [redacted] **sceriffo extraterrestre**. Or. 14,30; 16,30. Avventuroso

ZONA NIZZA-LINGOTTO

CUORE* (via Nizza 56, [redacted]): **I predatori dell'Arca perduta**, con Harrison Ford. Or. 16; 18; 20; 22,15. Avventuroso

S. LUIGI (via Ormea 4, tel. 682.471): domani **Biancaneve e i 7 nani**. Disegno animato

* Cinema a carattere parrocchiale

LUCI ROSSE

MAFFEI (via Principe Tommaso 5, telefono 683.354): **Sesso acerbo**, Laura Levy. Apertura 14,30; ult. 22,30. Lire [redacted]

METROPOL (via Principe Tommaso 6, tel. 650.5470): **Porno college girls**, Nadine Roussial, Sylvie Schwartz. Or. 14,30; 16; 17,40; 19,10; 20,40; 22,30. Ingresso L. 4000

ORFEO (piazza Carlina, tel. 839.6701): **As you like it**. Viet. 18. Riservato Soci Naskira Club. Ap. 15; ult. 22,30

PRINCIPE (via Principi d'Acaja 45, tel. 749.6951): [redacted] **pelle** [redacted] **donna**. Ap. 15; ult. 22,30. Ingresso [redacted]

REGINA (corso Regina Margherita 123, tel. 530.885): **Il mio** [redacted] **sul tuo corpo**. Ap. 10; ult. 22. L. [redacted]

[redacted] (c. Regina Margherita 134 tel. 5213.145): **Bocca golosa**. Ap. 15; ult. 22, segue varietà [redacted] Sandro Serofini, Raffaele e Mafalda. Or. 16,30; 18,30; 21,30

ARTISTI EROTIC CENTER (via Giulia di Barolo 24): **Erotic fantasies**. Ap. 15; ult. 22,15. L. [redacted] Ingresso riservato soci Number One

MILANO DOPPIA LUCE ROSSA (via Milano 8, [redacted] 530.255): **Incontri perversi**. Ap. 10; ult. 22,30

ROMA BLUE (via San Donato 40, tel. 487.765): **Bramosia dei sensi**. Ap. 15; ult. 22,30. Ingresso lire 2000

[redacted] (via Nizza 170, tel. 696.3817): **Carne insaziabile**. Ap. 15. Lire 3000

VITTORIO VENETO (piazza Vittorio Veneto 5, tel. 871.642): **Rassegna erotica**. Ap. 14,30; ult. 22,30

ALEXANDRA (via Sacchi 18, tel. 511.293): **Super climax**, Laura Levy. Or. 14,05; 15,45; 17,25; 19,05; 20,45; 22,30

AMERICA (via Frejus 27, telefono 446.764): **Sensual eruption**. Or. 20,15; 22,30

MAIOR (largo G. Cesare 105, tel. 287.974): **Radio taxi girls**. Ap. 15; ult. 22,30

CABARET VOLTAIRE (via Cavour 7, telefono 516.046). Tutti i giorni due film diversi dalle 16 alle 20: **Schiave del piacere** - **Curius**. Ingresso soci

CINECLUB (via Fratelli [redacted] 15, tel. 831.662): dalle 14,30 alle [redacted] cont. **Rasierl und geil**. Novità assoluta. Ingresso riservato ai soci

COLOSSEO
Via Madama Cristina 71 - [redacted] Telef. 65.10.34
IN PRIMA NAZIONALE
BRASIL TROPICAL
IL PIU' FAMOSO SPETTACOLO DEL MONDO
da stasera ore 21 al 5 dic.
Festivi due spettacoli ore 16 e ore 21
POSTI NUMERATI: Poltronissima L. 20.000
Poltrona L. 10.000 - Galleria L. 7000
Prevendita presso la cassa del teatro: 10-12; 15-19

Sabato 27 Novembre 1982

STAMPA SERA

SUCCURSALI E REDAZIONI - TORINO, via [illegible] 32 - TEL. (011) [illegible] - C/C POSTALE 10126 - [illegible] IN ABBON. POSTALE (GRUPPO 1/70) - LIRE [illegible] (ARRETRATI IL [illegible])

SABATO 27 NOVEMBRE - ANNO 114 - NUMERO [illegible]

Ferrovieri a Torino Otto ore di sciopero per quattro giorni

● TORINO — Otto ore di sciopero per quattro giorni consecutivi (dal [illegible] novembre al 1° dicembre compresi) sono state proclamate dal consiglio dei delegati del personale della stazione di Torino Porta Nuova e dalla Federazione provinciale dei sindacati unitari.

L'astensione dal lavoro avrà inizio ogni giorno dalle 13 alle 21. Lo ha dato annuncio [illegible] compartimentale delle F.S., precisando che l'astensione dal lavoro riguarda soltanto il personale della [illegible] dei treni.

La sciagura ferroviaria all'Italia a San Benedetto del Tronto

TRE MORTI, 32 FERITI tredici carrozze deragliate

Non si trattava della «Freccia del Levante» ma del Milano-Taranto-Crotone che viaggiava con quasi due ore di ritardo: di qui l'equivoco - Scambi sbagliati o abbassamento della tensione elettrica che ha cancellato i segnali?

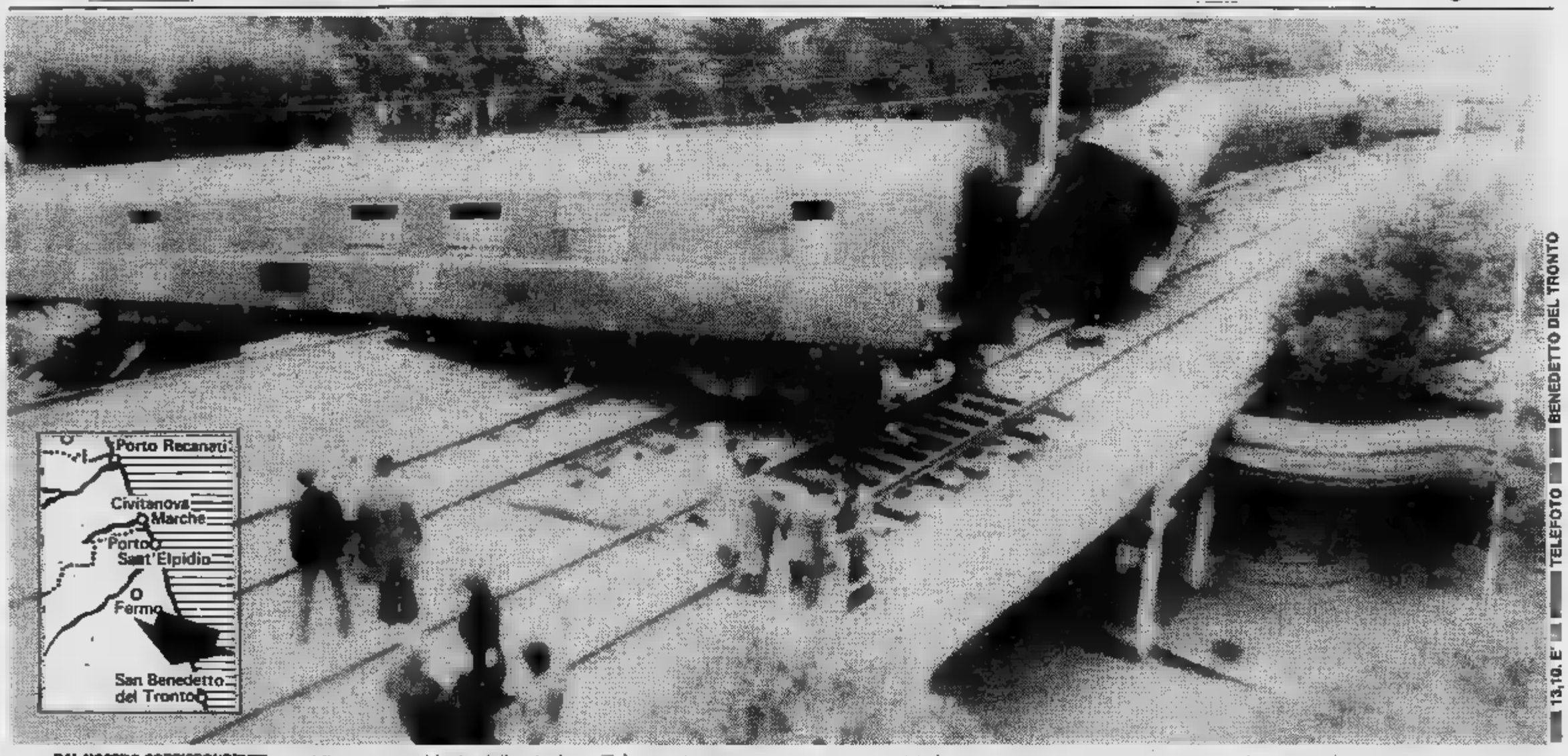

13,19. E' [illegible] TELEFOTO [illegible] BENEDETTO DEL TRONTO

DAL NOSTRO CORRISPONDENTE

SAN BENEDETTO DEL TRONTO — Un [illegible] passeggeri, l'espresso Milano - Taranto - Crotone (e non il Milano - Bari, «Freccia del Levante», com'era stato comunicato fino alle 11) è deragliato [illegible] prime ore del mattino [illegible] sulla linea sopraelevata della stazione di San Benedetto del Tronto. Il convoglio è rimasto spaccato a metà: delle tredici carrozze uscite dai binari, tre sono precipitate, dopo un volo di alcuni metri, in viale Secondo Moretti, la strada principale. La motrice è finita nei giardini pubblici di fronte dopo aver devastato [illegible] e aiuole, si è fermata a qualche metro dalle case.

Qualche minuto prima era transitato l'espresso Torino - Bari. Il bilancio è di [illegible] morti (madre, figlia e un bimbo di tre mesi) e 32 feriti.

Le vittime sono Rosa La [illegible] Marassino, 40 anni, di San Fedele di Potenza, emigrata in Svizzera dove risiede a Lugano; la figlia di due anni, Antonietta Marassino (l'altra figlia poliomielitica non ha invece riportato conseguenze), e Vincenzo Alimino, un bimbo di Cerignola che viaggiava coi genitori.

La tragedia è avvenuta alle 5,30. L'espresso Milano - Taranto - Crotone stava attraversando la stazione di San Benedetto del Tronto, dove non era prevista la fermata, con un ritardo di [illegible] minuti. «*Ad un tratto i vagoni hanno incominciato a sobbalzare* — hanno raccontato i

[illegible] A PAGINA 14

FIORAUTO
E' SAAB
turbo
CORSO [illegible] TORINO

Terrore a Barriera Milano Due rapine, 2 ferite a rasoiate

● TORINO — [illegible] sono state rapinate prima di mezzogiorno da un giovane [illegible]nato di [illegible] sceso da una «500» [illegible] viaggiava anche una [illegible]. Le due donne sono state ferite dal rapinatore che ha colpito di prima a mano e la seconda al braccio. Quindici giorni di prognosi e venticinque rispettivamente.

Le due vittime sono Giuseppina Rinaldi, [illegible] anni, [illegible] 12 e [illegible] Zotti, [illegible] 17. La prima stava passando, in via [illegible] all'angolo con [illegible], quando si è fermata accanto l'utilitaria e il giovane che stava alla guida è sceso, per chiedere [illegible]. Avvicinatosi, ha estratto dalle tasche del giubbotto una [illegible]: [illegible] e il taglio di gola». E [illegible] minaccia più volte ha colpito la [illegible] alla mano sinistra. Risalito in macchina con il bottino (pochi spiccioli, documenti e [illegible] di casa) è [illegible].

Subito dopo la [illegible] con il complice ragazzo (attorno ai 20-22 anni) e la [illegible] a bordo, si è [illegible] Zotti, [illegible] anni, di Piossasco 17, [illegible] stava camminando [illegible] marciapiede di via Belmasco. Identica scena, [illegible] rasoiata questa volta all'avambraccio sinistro, e bottino di [illegible] mila lire, l'intera pensione [illegible] donna, probabilmente. Dopo il colpo, la fuga [illegible] «500» [illegible] è sparita [illegible] traffico. Le [illegible] donne sono state medicate all'ospedale Martini e poi si sono recate in commissariato Barriera Milano a sporgere denuncia.

ESCE L'84 MA A PALERMO NON A GENOVA

●TORINO — Altra delusione per i giocatori del Lotto [illegible] da 141 [illegible] ne inseguono l'84 [illegible] non vuol saperne di uscire [illegible] di [illegible]a. [illegible] è invece uscito a Palermo.

IN PIEMONTE LA TELEVISIONE E'

GRP

8 notiziari al giorno
tutte le partite del
Torino A.C.

24 ORE DI PROGRAMMI

Vi attende fino al 5 dicembre alla mostra
«Natale con i fiori... [illegible] più Natale»
Garantiamo l'autenticità del Bonsai con Marchio
C.so Vitt. Emanuele 78 - Torino - Tel. 544.775

INFORMITALIA
ISTITUTO NAZIONALE INFORMAZIONI
CONTROLLI - INDAGINI - INFEDELTA' - ESITO ASSICURATO
Corso Vittorio Emanuele 107 - Tel. 511.024 - [illegible] - Torino

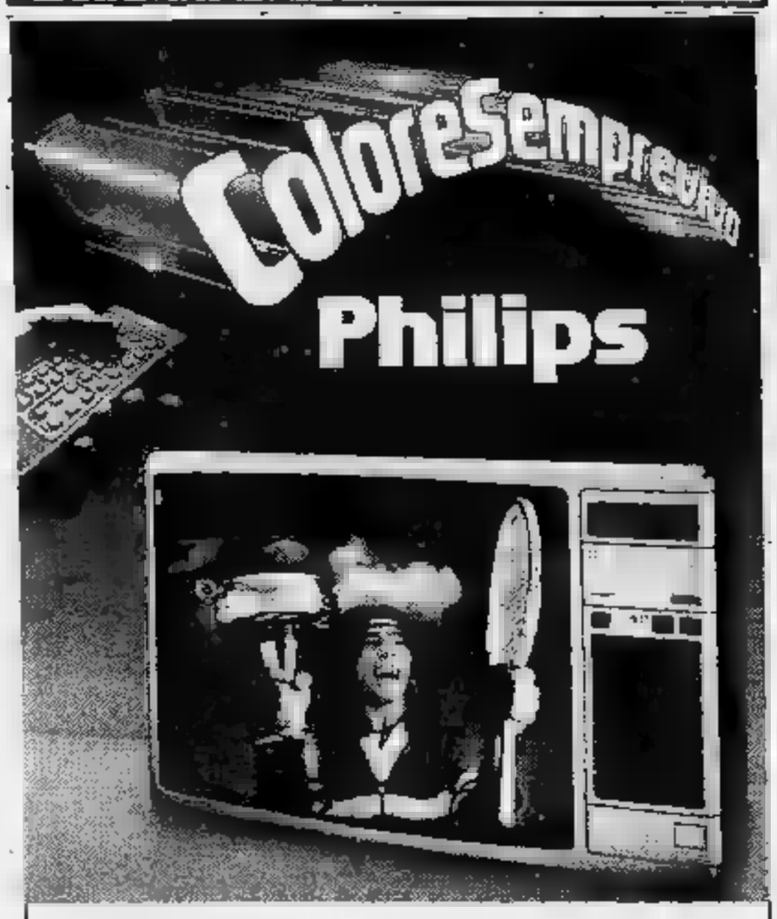

OSSOLA
TORINO - C.so Vercelli 94 - Tel. 287.021
CIRIE' - P.zza S. Giovanni 1 - Tel. 920.0243

Sono 2217 le vie che collegano i ventitré quartieri

MA QUANTI EROI

- Le arterie di collegamento fra le diverse zone cittadine portano [illegible] nome di nazioni, province, fiumi, ma alcune zone sono attraversate da vie dedicate a località geografiche della nostra regione
- Sono 433 i personaggi storici che hanno dato nome [illegible] una strada, 115 gli artisti, 109 gli studiosi, 126 gli scienziati, 38 martiri della Liberazione, un caduto sul lavoro

Duemila [illegible] duecentodiciassette vie [illegible] corsi per collegare i ventitrè quartieri [illegible] Torino.

I loro nomi consentono, in parte, di individuare la [illegible] in cui [illegible] trovano. Nella toponomastica della rete stradale [illegible] rimasta, in particolare, la storia della nostra città, ma anche quella dell'Italia. Il tutto collegato da «arterie geografiche», cioè [illegible] intitolati a nazioni, province, fiumi. Certe zone sono interamente attraversate da vie dedicate [illegible] località geografiche della nostra regione.

Su [illegible] componenti quest'arcipelago stradale, 1257 hanno nomi di persona, 221 nomi di origine popolare, 739 denominazioni geografiche. L'assessorato ai Servizi demografici del Comune ha realizzato uno studio statistico sulle categorie [illegible] denominazioni. Vediamo.

Come detto, sono 221 i nomi tradizionali torinesi [illegible] origine popolare [illegible] derivati da ville, cascinali, edifici. Le città, le isole, i monti e le località geografiche in genere sono 739.

Le distinzioni vanno fatte per i nomi propri: personaggi storici [illegible] eroi della Patria sono 433;

santi, papi e nomi religiosi 105;

pittori, scultori, architetti, incisori, stampatori 115;

poeti, letterati, musicisti, attori, commediografi 195;

storici, filosofi, filologi, orientalisti, latinisti, archeologi, benefattori, pedagogisti ed educatori [illegible];

scienziati, medici, economisti e industriali 126;

ministri, senatori, deputati, diplomatici, politici, giornalisti, amministratori della città 109;

martiri della lotta di liberazione 38;

caduti sul lavoro 1;

altri: 5.

Dallo studio emerge che le vie, i larghi [illegible] i lunghi in particolare, vengono intitolate a città, isole, monti, fiumi, località geografiche; i ponti, i viali e le piazze, i corsi a personaggi storici; [illegible] strade [illegible] nomi tradizionali torinesi di origine popolare.

Altra catalogazione: a Torino le vie [illegible] 1649, i corsi 140, le piazze 115, i piazzali 21, i larghi 39, i lunghi 15, i viali 25, le strade 155, i vicoli 10, le gallerie 4, i ponti 23, i parchi [illegible]

Sei nuovi nomi per piazze [illegible] strade quest'anno

Due in centro, due nei pressi [illegible] corso Vercelli, uno presso via Tollegno e l'ultimo presso strada della Magra

Piazzetta Accademia Militare, piazzetta Carlo Mollino, via Gino Marinuzzi, via Stefano Tempia, via Francesco Tamagno e via Martino Anglesio sono le nuove denominazioni deci[illegible] dal Comune.

Piazzetta Accademia Militare — *Il 28 aprile scorso, in concomitanza con il raduno nazionale degli artiglieri in congedo, è avvenuta, con una breve cerimonia, l'inaugurazione della nuova piazzetta. E' dietro al teatro Regio su via Verdi.*

Il Consiglio comunale ha deciso di attribuire il nome di questo luogo alla storica istituzione. La lapide ricorda: «Aveva qui sede nel maestoso palazzo disegnato da Amedeo di Castellamonte la Reale Accademia [illegible] Savoia voluta da Carlo Emanuele I, realizzata dalla reggente Duchessa Maria Giovanna Battista nel 1678».

Destinata alla formazione dei futuri comandanti e alti funzionari dello Stato, dopo la parentesi napoleonica fu riaperta come scuola per tutti gli ufficiali delle Armi dell'esercito del Regno Sardo. Infine, si specializzò per i [illegible] formativi alle Armi di Artiglieria e Genio.

Piazzetta Carlo Mollino — *Sempre inaugurata il [illegible] aprile scorso. E' sul lato destro del teatro Regio, si accede attraverso i portici di piazza Castello. Carlo Mollino (Torino, 1905 - 1973) fu architetto, progettista di numerose opere d'avanguardia tra le quali il Teatro Regio.*

Via Gino Marinuzzi — *La via è l'ultima a sinistra di corso Vercelli, lungo la ferrovia Torino - Milano. Intitolata a Gino Marinuzzi (Palermo 1882, Milano 1945), compositore e direttore d'orchestra. Compose le opere Barberina, la Jacquerie, Palla de' Mozzi. Fu direttore del liceo musicale di Bologna, del Costanzi di Roma.*

Via Stefano Tempia — *Ultima strada [illegible] destra di corso Vercelli, fino a via Cavagno. Dedicata a Stefano Tempia (Racconigi 1832 - Torino 1878), violinista, direttore d'orchestra, compositore [illegible] critico musicale. Nel 1859 fu nominato direttore d'orchestra del Teatro Carignano. Le [illegible] composizioni più importanti sono la «Messa solenne» per l'anniversario della morte di Carlo Alberto e la «Carovana», composizione per orchestra.*

Via Francesco Tamagno — *La strada è a sinistra dell'ultimo tratto di via Tollegno, [illegible] a via Leoncavallo. Francesco Tamagno (Torino 1850 - Varese 1905) fu un tenore che ottenne notevoli successi, culminati nell'interpretazione dell'Otello. Cantò al teatro Regio, alla Fenice di Venezia, [illegible] San Carlo di Napoli, alla Scala*

Via Martino Anglesio — *La prima via a sinistra di strada de la Magra, che inizia da via Vittime di Bologna [illegible] termina a fondo cie[illegible]. Anglesio (Rocca Cana[illegible] 1853 - 1941) fu chirurgo primario dell'ospedale San Giovanni. Dedicò la sua opera soprattutto ai poveri,*

La Juve gioca [illegible] [illegible] metri di quota...

Lo sapevate che il punto più alto [illegible] Torino [illegible] piazza Massaua? Collina a parte, naturalmente. Piazza Massaua è [illegible] 272,25 metri di altezza sul livello [illegible] mare. Una settantina di metri più bassa [illegible] Cavoretto (metri 345,8).

La parte più alta dell'intero territorio comunale, ovviamente, è [illegible] parco della Rimembranza alle Maddalene, con metri 712,22. Segue la Basilica [illegible] Superga con metri 669.

Il punto più basso della città è piazza Enrico Toti, a metri 218,8 d'altezza sul livello del [illegible]. In genere la città si assesta [illegible] [illegible] media oscillante tra i 240-250 metri.

Alcune curiosità: le squadre torinesi (Juventus [illegible] Torino) giocano [illegible] 245 metri d'altezza, allo stadio Comunale; il carnevale di Torino si svolge sui 222 metri, [illegible] piazza Vittorio; il più noto e frequentato mercato cittadino è [illegible] 230 metri, in piazza della Repubblica; il primo Parlamento si è riunito [illegible] 238 metri, in piazza Castello.

I 13 milioni di ettari torinesi sono per 10 milioni a sinistra e per 3 milioni a destra del Po. Uno spazio al 45° grado di latitudine nord [illegible] [illegible] settimo grado di longitudine da Greenwich.

Oltre mille hanno nomi di persona, duecento sono ispirati alla tradizione

PER LE STRADE DI TORINO

- Andando a curiosare per le strade torinesi non [redacted] inconsueto incappare in qualche errore: anche il «grande battezzatore» comunale non è [redacted]
- Così capita di leggere qualche errore grammaticale, qualche cognome scritto «alla piemontese», qualche doppia di troppo [redacted] qualche altra rimasta nel pennino
- Vi presentiamo i risultati di un piccolo viaggio di un nostro collaboratore

Si esamineranno qui, [redacted] rincrescimento, alcuni errori rilevati nello stradario di Torino. Sebbene chi [redacted] li abbia segnalati da molto tempo, tutti [redacted] quasi tutti, [redacted] chi dovrebbe provvedere a correggerli, le targhe viarie sono rimaste finora immutate. Sarebbe facile [redacted] ingiusto [redacted] subito qualcuno d'incuria: bisogna almeno tener conto che certi mutamenti spesso [redacted] si fanno perché richiedono spese ingenti (una targa di marmo debitamente incisa costa circa [redacted] mila lire), e i fondi sono limitati e inoltre soggetti [redacted] un'incessante inflazione. Comunque sia, pensiamo che di ogni svista [redacted] omissione i lettori debbano essere informati, perché in certi casi pos[redacted] ricusare [redacted] integrare, almeno [redacted] la mente, quello che s'impone quasi con prepotenza (si tratta [redacted] fondo di documenti ufficiali) ai loro occhi.

[redacted] questi Scarafiotti [redacted] vogliono [redacted] «gli»?

Cominciamo considerando un errore di grammatica. Nel quartiere 20 (Regio Parco-Barca-Bertolla) c'è la strada Scarafiòtti, che nelle targhe apposte al [redacted] inizio appare [redacted] **strada dei Scarafiotti**. Ora, in italiano, davanti alla s preconsonantica si [redacted] gli articoli [redacted] gli (e le preposizioni articolate **dello e degli**) invece di il (**del**) e i (**dei**); [redacted] resto, [redacted] piemontese si riscontra un uso analogo: si dice ij [redacted] «i muri» (e **dij mur**, «dei muri»), ma **jë scalin**, «gli scalini» (e **djë scalin**, «degli scalini»). Aggiungiamo che secondo Pietro Bianchi, autore [redacted] **Toponomàstica torinese** [redacted] ancora pubblicata (si può consultare dattiloscritta nelle sale dell'Archivio storico comunale), la strada (degli) Scarafiotti si trova menzionata in [redacted] documento del 1894 (ma [redacted] molto probabile che sia più antica), e ha [redacted] il nome dei proprietari di un vicino cascinale. Si può [redacted] certi, in ogni caso, che il toponimo [redacted] di origine popolare.

Povero [redacted] vecchio [redacted]

Con una deliberazione del Consiglio comunale, il 19 novembre [redacted] la via della Palma, a cui aveva trasmesso il nome [redacted] albergo con [redacted] palma dipinta nell'insegna, fu dedicata al violinista Giovanni Battista Viòtti. Secondo le targhe viarie il Viòtti sarebbe nato nel 1753; nacque invece [redacted] il 12 maggio 1755, a Fontanetto Po, in provincia di Vercelli (morì a Londra il 13 marzo 1824).

Nel [redacted] il parroco di Fontanetto Po, ch'era [redacted] assiduo cultore della storia del suo paese, trovò indicato nell'elenco dei defunti del 1754 un Giovanni Battista Viotti, morto all'età di un [redacted] appena. Il sacerdote non tardò [redacted] intuire che il violinista era nato dopo il 1754, e che il [redacted] Giovanni **Battista** gli era stato imposto [redacted] ria del Viotti nato nel 1753, evidentemente [redacted] suo fratello; poté quindi correggere facilmente l'errore in cui tutti [redacted] fin allora incorsi. Queste notizie si traggono da [redacted] articolo di Stefano Ajani pubblicato nella rivista «Torino» (si veda il fascicolo del gennaio 1956).

[redacted] invece [redacted] «sconto» [redacted]

Anche la data di nascita del latinista Ettore Stampini è indicata in modo errato nelle targhe viarie: lo Stampini nacque infatti [redacted] Fenestrelle il 29 maggio 1865, [redacted] nel [redacted] morì a Torino il 26 marzo 1930. Provvide [redacted] dedicare una via [redacted] questo latinista il podestà [redacted] Torino, con una deliberazione del 25 luglio 1941.

[redacted] ha perso [redacted]

Il 5 ottobre [redacted] il Consiglio comunale dedicò una via del quartiere 16 (Madonna [redacted] Campagna - Lanzo) al garibaldino [redacted]chele «Berino» (il cognome veniva scritto con una [redacted] r). Le targhe [redacted] non indi[redacted] che cosa [redacted] fatto di meritevole il personaggio, né quando sia vissuto; ma certamente si è inteso ricordare Michele Berrino, che [redacted] a Bagnolo Piemonte (Cuneo) nel [redacted] e morì a Pinerolo nel 1917, e che partecipò alla spedizione dei Mille. E' da notare che il cognome [redacted] risulta scritto [redacted] due r [redacted] di nascita.

[redacted] al [redacted]

Il 18 dicembre [redacted] tratto della via [redacted] circonvallazione fu dedicato al critico letterario Francesco De Sanctis, nato [redacted] Morra Irpina (Avellino) nel 1817 [redacted] morto [redacted] Napoli nel [redacted]. Nelle targhe apposte nella via si legge **Desanctis** tutt'unito, ma questa forma non riflette adeguatamente quella del cognome dell'illustre critico.

L'11 dicembre [redacted] il Consiglio comunale approvò una proposta fatta [redacted] giunta il 24 novembre dello stesso anno: così «al tronco di via nel borgo San Donato, regione Bruciacuore, denominato volgarmente **via Roma**» fu «data la denominazione di **via Vagnone**, a ricordo di questo nobile patrizio piemontese, che fece spontaneo omaggio alla città dei castelli di Drosso e Borgaretto, rendendosi [redacted] lei vassallo». «**Questo** nobile patrizio» fu [redacted] realtà beffato, perché nelle targhe della via che dovrebbe avere il suo nome si legge: [redacted] **Antonio Vagnone - Fisico e matematico.**

[redacted] tragica [redacted] si [redacted] così...

Il 25 luglio [redacted] ricevette il nome del patriota Francesco «Millio» una via torinese, e [redacted] 9 gennaio [redacted] il [redacted] prolungamento (attualmente la via [redacted] lunga 625 metri e larga 18). Si tratta in realtà del mazziniano **Francesco Miglio**, nato a Rivara di Torino nel 1786 e morto (fu fucilato) a Genova [redacted] 15 giugno 1833, come si può [redacted] da un articolo compilato da Francesco Poggi per [redacted] **Dizionario del Risorgimento nazionale** diretto da Michele Rosi. La lettura [redacted] è certamente dovuta [redacted] abitudini dialettali: in piemontese, infatti, non esiste il [redacted] che in italiano si indica col digramma **gl**, e i piemontesi che devono dire **figlio**, per esempio, pronunciano spesso **fillio**, o addirittura **fil-io**.

Salvo che nella parola **gli**, in qualche [redacted]gnome (per esempio **Gli**[redacted]) [redacted] nella voce [redacted] origine dialettale **gliommero**, «antico componimento poetico in dialetto napoletano», [redacted] **gl** iniziale [redacted] parola rappresenta, anche quando sia seguito da **i**, due veri e propri suoni consonantici, la **g** di **gatto** e la **l** di **lana**. A questo proposito si cita solitamente [redacted] voce **glicine**; qui la ricordia[redacted] perché [redacted] settembre 1960 esiste a Torino [redacted] (così [redacted] indica[redacted] nell'atto d'istituzione e nelle targhe viarie), mentre [redacted] nostro giudizio dovrebbe essere detta **dei Glicini**. E' vero che **glicine** [redacted] stato [redacted] come femminile da valenti scrittori (per esempio da Guido Gozzano [redacted] da Corrado Alvaro), ma [redacted] quest'uso re[redacted] confinato in alcune regioni: nell'italia[redacted] (nazionale, normale) [redacted] dice i **glicini**.

UNA VEDUTA DI [redacted] DI FRANCIA

Come [redacted] promosso [redacted]

Gaetano Alimonda nacque [redacted] Genova nel [redacted] ivi morì nel 1891; fu oratore sacro, cardinale [redacted] arcivescovo [redacted] Torino. Nelle targhe più recenti della [redacted] che [redacted] ricorda, il suo nome appare come **Carlo Gaetano**: evidentemente, l'abbreviazione **card.**, che si trova nelle targhe più vecchie, è [redacted] letta (malamente) **Carlo**. La via fu intitolata a Gaetano (non [redacted] Carlo Gaetano) Alimonda il 27 ottobre 1930, per [redacted] di una deliberazione del podestà.

Così il nobile [redacted]

Secondo Giacinto Carena, «il cavaliere Antonio Vagnone, [redacted] poi fu conte per l'estinzione della linea primogenita dei conti Vagnone di Truffarello e Celle, nacque nell'ottobre del 1767 [redacted] Mont-Louis», nell'attuale dipartimento dei Pirenei orientali, dove il padre era colonnello al soldo del re di Francia; fu valente mineralogista, e membro dell'Accademia delle Scienze di Torino dal 1818; morì a Trofarello il 21 aprile [redacted] (si vedano, del Carena, le **Notizie biografiche dell'accademico** [redacted] **Antonio Vagnone**).

Chi desiderasse sapere qualcosa di più sul Vagnone medievale, consideri che nel luglio 1339, secondo Carlo Chevallard e Piero Frova (di cui si veda la **Cronaca di Torino**, edita nel 1972), Bartolomeo Vagnone [redacted] omaggio alla città di Torino per il luogo [redacted] Drosso; ma già Emilio Borbonese aveva notato che «circa la metà del secolo XIV il conte Vagnone, patrizio piemontese, signore di Trofarello, di Castelvecchio, di Drosso e di Borgaretto, faceva spontaneo omaggio [redacted] questi due ultimi feudi alla Città di Torino, la quale [redacted] così allargata notevolmente la cerchia del [redacted] territorio» (si consulti l'opera **Personaggi e fatti** [redacted]**bri dai quali** [redacted] **nome** [redacted] **vie e le piazze di Torino**, pubblicata a Torino nel 1878).

Circa la via Vagnone, si può ancora ricordare che il [redacted] aprile 1907 fu limitata al corso Regina Margherita, e il 25 luglio 1941 incorporò un tratto [redacted] via Pietro Bagetti. In nessuna delle due occasioni si accenna però al [redacted] proprio del personaggio a [redacted] è dedicata; sicché non [redacted] può nemmeno affermare che l'introduzione di **Antonio Vagnone** nello stradario cittadino sia stata ufficialmente riconosciuta e accettata.

Enigma[redacted]ca via [redacted] luogo [redacted] padre...

Non è [redacted] di denunciare tutte le imprecisioni contenute nel fascicolo «Tutto Città 82 - Torino e comuni limitrofi», che accompagna la guida telefonica di quest'anno: basti [redacted] che certe vie non sono mai esistite, sebbene fossero previste dai piani regolatori, e che altre sono state chiuse da molto tempo. Non possiamo però non [redacted] alla **via Biassana**, ch'è stata surrettiziamente inserita [redacted] la via Cardinal Massaia e la via Giovanni Michele Boccardo. Francamente, ci piacerebbe sapere com'è [redacted] quella via, [redacted] ancor più da dove è spuntato l'enigmatico **Biassana**.

Francesco [redacted]

ARTICOLI REGALO

Nazareno Gabrielli
[redacted]
BOIDI
via Marco [redacted] 15, [redacted]
[redacted]
Listino [redacted]
[redacted] le aziende

AUTOLINEA STAGIONALE GRAN TURISMO
TORINO - CORTINA D'AMPEZZO

A partire dal 4 dicembre '82 sino al 6 [redacted] '83 ogni sabato [redacted] da Torino Terminal di C.so Inghilterra [redacted] ritorno alla domenica ore 17 da Cortina.
Prenotazione e vendita biglietti presso le migliori agenzie o direttamente presso:

AUTOSERVIZI M. CANUTO
V. M. Libertà 9 - MONCALIERI - Tel. 642.707 - 642.175

INTERCAR S.p.A.
Str. VALLERE MONCALIERI

NOLEGGIO AUTOBUS TURISTICI E GRAN TURISMO

Specializzati nell'organizzazione di viaggi per scuole - istituti - [redacted] - associazioni in Italia e [redacted]

NOLEGGIO [redacted] PER [redacted] NECESSITA'

Interpellateci per qualsiasi preventivo:
SETTORE AUTOBUS: [redacted]
SETTORE CAMPER: [redacted]

idp

ISTITUTO DENTALE PROTESI
[redacted] (Cuneo) - [redacted] IV [redacted]
(Associato all'Università [redacted] Kentucky - Lexington - USA)

Una qualificata équipe esegue riabilitazioni parziali e totali della bocca in Analgesia ed Anestesia
— Protesi totali [redacted] metodo [redacted] Hydro-Cast
— Protesi fissa - Ceramiche cosmetiche
— Otturazioni cosmetiche
— Terapia delle gengive [redacted] del paradenzio
— Cura dei bambini - Ortodonzia
— PREVENZIONE per adulti e bambini
— Mal di testa
— TEST CLINICI

Prenotazioni e visite 0172/62.677 - [redacted]

IL PETROLIERE PENTITO TEME DI ESSERE UCCISO IN CARCERE

La deposizione di Franco Buzzoni, di Parma - Pagava le protezioni sin dal '72 a Primo Bolzani, altro petroliere - Trenta o quaranta milioni al mese di tangente per lavorare tranquillo in Piemonte

E' stato capolavoro di funambolismo l'interrogatorio di Franco Buzzoni, 55 anni, petroliere di Parma, al processo contro il generale Raffaele Giudice, accusato di collusione con i contrabbandieri di prodotti petroliferi. Appena arrivato in aula ha protestato violentemente contro certe dichiarazioni apparse sui giornali.

Non ha spiegato, anche perché il tribunale glielo ha impedito non essendo la cosa di pertinenza del processo, quali fossero le inesattezze riportate dalle fonti di informazione ma lo è capito nel corso dell'infuocata udienza. Buzzoni è stato arrestato di recente su mandato del giudice Aldo Cuva e i giornali hanno parlato di lui come di un petroliere pentito.

Hanno attribuito alle sue testimonianze le decisioni scaturite dopo il suo arresto. In carcere, infatti, è finito in questi giorni don Francesco Quaglia, un sacerdote molto vicino al cardinale Poletti che, secondo gli ultimi sviluppi delle indagini, avrebbe caldeggiato la nomina del generale Giudice al vertice della Guardia di Finanza.

Con questa nomina Buzzoni rischia di essere vittima di rappresaglie che, nelle nostre carceri, sono all'ordine del giorno. Teme in altre parole d'essere ucciso.

Tutta la verità, sull'affare petroli, non è certo venuta fuori. Gli stessi inquirenti procedono con circospezione. Non si può quindi chiedere a un uomo che si trova in carcere di fare dichiarazioni sensazionali.

Nonostante ciò Buzzoni di cose interessanti ne ha dette. Innanzitutto si è scoperto che pagava le «protezioni» sin dal '72 a Primo Bolzani, altro petroliere. Non ha detto a chi finissero questi soldi ha detto che aveva potuto «*lavorare*» tranquillo.

Buzzoni si riferisce, per questo periodo, alla sua attività di Pavia. «*Solo nel '74* — ha detto — *fu fatta una verifica all'Omnia petroli ma risultò tutto in regola*».

Per compiere questa verifica fu anche il colonnello Duilio Di Censo che, allora, si trovava a Milano, sede del nucleo regionale di polizia tributaria.

Nel '75 Buzzoni viene avvicinato da un funzionario dell'Utif di Torino che gli propone, a un tavolino del bar Ferrero, di aprire un'attività in Piemonte «*perché c'è da fare un sacco di soldi*».

Buzzoni, però, non si sente sicuro e si rivolge a Bolzani per garantirsi le solite protezioni. «*Dopo un mese* — ha detto Buzzoni — *Bolzani mi garantì che potevo lavorare tranquillamente. Dovevo pagare, però, trenta o quaranta milioni al mese. Mi venne, però, il sospetto che mi stesse vendendo del fumo e così lui mi portò a Roma, sotto l'ufficio del generale Giudice. Io rimasi in strada e lui salì con i soldi. Dopo andammo al comando generale dove si incontrò col colonnello Trisolini, segretario del generale, e gli dette un pacchetto in cui mi disse che c'era del denaro*».

E' apparso chiaro che Buzzoni, in questa visita romana, ha visto qualcosa che gli ha dato maggiori garanzie ma è stato possibile cavargliele di bocca. Bolzani, invece, era indubbiamente di casa presso la famiglia Giudice.

Su domanda del pubblico ministero, dottor Corsi, Buzzoni ha raccontato un aneddoto: «*Una volta Bolzani ha dovuto assentarsi per quindici giorni e mi aveva lasciato un numero di telefono di Palermo. Io lo chiamai a quel numero e mi rispose una donna dicendo: "Qui Casa Giudice" chiesi di Bolzani e la donna mi rispose: "Bolzani è andato a pescare all'isola"*».

FRANCO BUZZONI

Buzzoni ha confermato quanto già detto anche dall'ingegner Denile e cioè che Giudice è stato portato in cima alla guardia di Finanza con una cordata di cui avrebbero fatto parte il cardinale Poletti, Tanassi e Andreotti.

Martedì prossimo il tribunale si recherà a Roma per interrogare il colonnello Vissicchio e mercoledì parlerà l'avvocato dello Stato.

Non ha sparato ai carabinieri Viene scarcerato dopo due mesi

Un amico lo aveva accusato di aver fatto parte di un commando che aveva compiuto un furto in una villa - Ma quel giorno era stato colpito da un attacco d'ernia - Lo ha dichiarato il medico

Un «amico» l'aveva accusato di aver fatto parte di un «commando» di rapinatori che aveva fatto irruzione nella villa di un industriale di Oleggio (Novara) e, fuggendo, di aver sparato contro la camionetta dei carabinieri.

Ma in quel momento — pare — era dal medico a centoquaranta chilometri di distanza. Una punta d'ernia gli permetteva di camminare.

Giuseppe Grisetti, anni, Torino, via Massari 92, è stato in carcere due mesi poi il giudice istruttore di Novara Chindami cui compete il caso ha firmato l'ordine di scarcerazione. L'imputato è stato difeso dall'avvocato Aldo Perla.

E' una storia ingarbugliata del giorno di Ferragosto. Tre banditi entrano nel giardino della villetta di Giovanni Ardizzola, un piccolo industriale di Oleggio. In casa non c'è nessuno la famiglia è in ferie.

La porta d'ingresso è forzata: tappeti, quadri, argenteria per un valore di «decine di milioni» vengono ammucchiati nell'atrio e caricati e portati via. Sembra che siano già i ricettatori che attendono la refurtiva.

Un intoppo manda all'aria il «piano». Suona l'allarme e i carabinieri della stazione di Oleggio accorrono. Sulla camionetta c'è il maresciallo Giuseppe Allegro e il vicebrigadiere Biagio La Spada. I banditi si accorgono, sparano ad altezza d'uomo alcuni proiettili delle rivoltelle bucano la carrozzeria della macchina.

Uno dei tre viene catturato. E' Michele Riviera, 19 anni, nato a Moncalieri, residente a Cuneo in via Passatore 53. Confessa di aver studiato il colpo con il Grisetti «e un altro». L'auto con cui erano arrivati a Oleggio l'avevano rubata alla periferia di Biella. Era una Bmw targata Arezzo di Pier Giorgio Angeli.

Grisetti viene arrestato la sera stessa a casa sua. Si fa trovare a letto. Deve rispondere di furto d'auto e furto aggravato, tentato omicidio, porto e detenzione d'armi.

Il suo avvocato trova il medico che l'ha visitato il giorno dell'irruzione nella villa. «*Era malato* — ammette il professionista — *l'ho curato*». Dal dottore Grisetti c'è andato qualche ora prima della sparatoria ma «*è escluso che in quelle condizioni fisiche abbia potuto affrontare un viaggio di tanti chilometri*».

Majorettes a Torino

La Fim (Federazione italiana majorettes) ha aperto una sede piemontese a Torino (quella nazionale è a Milano) per essere più vicina alle necessità dei gruppi presenti sul territorio della nostra Regione.

La nuova sede (via Vittorio Amedeo 15, Tel. (011) 55.33.05) è disponibile sempre per informazioni telefoniche, ed è aperta al sabato. La Fim attualmente conta oltre 7000 majorettes e boy - twirls in tutta Italia, con maggiore presenza nelle regioni settentrionali è in rapida espansione.

Com'è noto, le majorettes sono atlete - artiste che praticano una disciplina che è insieme arte, sport, spettacolo, folclore e nella maggioranza dei casi operano abbinate a gruppi e complessi bandistici. In Piemonte i complessi bandistici sono circa 400, oltre 150 sono abbinati a club di majorettes.

Sabauda: apertura serale

In occasione del 150° anniversario di fondazione della Galleria Sabauda, è stata decisa una apertura straordinaria serale della Galleria Sabauda per stasera dalle 20 alle 23.

Inoltre per il periodo 28/11 - 31/12 i musei dipendenti Galleria Sabauda e Armeria Reale effettueranno le seguenti aperture straordinarie pomeridiane. *Galleria Sabauda:* martedì, mercoledì e venerdì 15-19, esclusi festivi. *Armeria Reale:* mercoledì, giovedì e venerdì 15-19, esclusi festivi.

echi di cronaca

Magazzino Musicale Bra (Cn) mq di esposizione
Prezzi bassi e
Pianoforti (70 modelli esposti), chitarre acustiche ed elettriche (centinaia di modelli). Tastiere mono e polifoniche di ogni livello, batterie (oltre 40 modelli esposti), assortimento grandioso di percussioni latino-americane. Amplificazione (oltre 100 modelli esposti), effetti luce (box chiuso per dimostrazioni). Garanzia minima assoluta di un anno. Rateazione e leasing intermediari. a prezzo decrescente tempo. Aperto tutte Bra (Cn) Rivoli, 0172/49.55.92.

Emidio De Felice
I NOMI DEGLI ITALIANI

L'origine e il processo di formazione, la tipologia, la frequenza e la distribuzione nelle diverse regioni e città, il significato onomastico e le motivazioni culturali, sociali, economiche e politiche, religiose e psicologiche, sottese alla loro adozione e diffusione.
368 pagine – L. 12.000

SAGIN - Marsilio Editori

LIMITATA
IN ASSOLUTA FEDELTA' ALL'ORIGINALE
ALLA PORTATA DI TUTTI
«EDIZIONI DEL NOMADE»
via Lamarmora 35 - 10128 Torino
RIPRODUZIONI DI STAMPE ORIGINALI ANTICHE
In da: LIBRERIA
corso Siccardi 4/A - 10122 Torino, 011 533.932

HERMES
monticone
C. Svizzera 28 ang. v. G. Medici
TORINO - Tel. 749.3878

BOIDI
PROFUMERIA
Abbiamo le più belle marche del mondo
il più bel negozio d'Italia
i migliori clienti di Torino
SARA' UN CASO?
BOIDI - Via Marco Torino

VIA PO SI VESTE A FESTA PER IL PROSSIMO NATALE

Su 90 ditte 82 hanno aderito all'iniziativa di rivalutare l'antica strada torinese La collezione Simeon con antiche vedute e abiti regionali esposta nelle vetrine

Vigilia densa di preparativi in via Po, con i commercianti decisi ad affrontare le bellezze delle prossime festività di dicembre. Al programma, carico di novità, hanno aderito le delle 90 ditte attualmente riunite nell'associazione Torino-via Po: una buona, generosa percentuale sul 75 per cento dei negozianti locali, dunque. Mentre il successo che l'attuale iniziativa promette fa sperare in nuove adesioni e altre proposte per la rivalutazione della strada.

Ed ecco via Po prossimamente vestita a festa. Con filari luminosi ad abeti, babbi Natale che dall'11 al 24 dicembre faran gli onori di casa accogliendo grandi e bambini, una pioggia di musiche e nenie della tradizione che pioverà dall'alto grazie a una serie di autoparlanti.

Poi, incorniciato da stendardi e striscioni collocati all'inizio ed alla fine della strada, il clou dell'operazione: vale a dire una serie di riproduzioni di antiche vedute torinesi, abiti regionali, mappe, menù celebri e costumi inaugurati nei grandi balli dell'epoca sabauda che fanno parte della collezione Simeon e verranno esposte su autorizzazione del comune nelle varie vetrine, accompagnate da opportune didascalie di spiegazione e commento.

VIA PO SI VESTE A FESTA PER IL PROSSIMO NATALE

La collezione di Silvio Simeon, formata da oltre trentamila pezzi e quasi completamente dedicata alla storia ed alle tradizioni di Torino, fu acquistata dal Comune nel 1972. Nei negozi di via Po, le riproduzioni prescelte verranno adesso abbinate al nuovo testo in cui una decina tra cattedratici e specialisti, sotto la direzione di Luigi Firpo, analizzano i diversi aspetti suggestivi della raccolta.

Sottolineano i commercianti di via Po: *«La mostra si effettuerà sotto il patrocinio dell'assessorato allo Sport e al Turismo, con il particolare interessamento del sindaco. Si tratta della prima manifestazione che ci vede impegnati a fianco delle autorità cittadine, aprendo la strada a future iniziative di carattere commerciale e culturale»*.

La prima delle quali, anche è doveroso tacere qualsiasi anticipazione in proposito, è già stata fissata per la prima settimana di febbraio, in occasione del carnevale. Mentre in seguito (iniziati finalmente tra la soddisfazione generale i lavori di ripristino del Palazzo degli Stemmi, e in attesa che dal prossimo gennaio si provveda anche alle facciate dei portici), altre occasioni di richiamo e di incontro seguiranno con scadenza bimestrale. Tutte quante allo scopo di *«abituare i torinesi a venire qui, in via Po, certi di scoprire qualche novità»*.

Il via al torneo di scopone

Domani alle 8 appuntamento a Palazzo a Vela - Alle 9,15 le gare

Con anticipo sul previsto è stato completato il primo turno del torneo di scopone scientifico organizzato da *Stampa Sera* al Salone di via Roma continuano ad affluire le adesioni per il secondo (che avrà luogo domenica 5 dicembre), che accettate sino a sabato 4 dicembre.

E' venuto quindi il momento di tirare le fila e di portare felicemente in porto il primo round di manifestazione destinata a fare epoca sia per la massiccia partecipazione, sia per l'eccezionale monte premi e sia anche per i bellissimi doni che verranno sorteggiati fra tutti i concorrenti.

La parola da domani passa al comitato organizzatore, allo staff arbitrale e ai giocatori tutti. Diamo qui di seguito le norme principali per far sì che il tutto si svolga nel migliore dei modi per la generale soddisfazione.

Palazzo a Vela aprirà alle 8; i giocatori — *esclusivamente quelli in possesso del tagliando bianco numerato 1 a 1024* — dovranno presentarsi nei settori di loro appartenenza (indicati da cartelloni posti all'entrata) e far registrare dagli arbitri il loro numero di gara.

Il pubblico che vorrà assistere potrà trovare posto nelle ampie tribune sistemate ai lati del salone di gioco.

Alle 9,15 precise gli arbitri dei vari settori procederanno al sorteggio degli accoppiamenti tenendo conto esclusivamente dei giocatori che hanno fatto registrare la loro presenza; dopo tale orario non saranno accettati eventuali ritardatari. In proposito raccomandiamo ai giocatori di rimanere nei settori di loro appartenenza onde essere in grado di rispondere con sollecitudine alla chiamata degli arbitri per l'inizio degli incontri.

Il primo giocatore segnato sul cartellino di gara sarà il primo mazziere e suo compagno colui che «alzerà» la carta di maggior valore nella primiera.

Al termine di ogni partita i due vincitori dovranno restituire il cartellino opportunamente compilato insieme con le carte e la biro. *I perdenti devono abbandonare il settore di gioco per non disturbare le partite in corso di svolgimento.*

Il torneo proseguirà, girone per girone, secondo lo schema predisposto

Verrà effettuato un intervallo dalle ore 13 alle ore 14,30; per chi lo desidera funzionerà un servizio di buffet freddo

Per ogni raggruppamento qualificati otto giocatori ai quali verrà consegnato dal direttore di un tagliando, che sarà l'unico documento ritenuto valido per partecipare al girone finale di mercoledì 8 dicembre.

Ricordiamo che i perdenti hanno la possibilità di rientrare in gara effettuando una nuova iscrizione (che sarà accettata nell'apposito centro istituito a Palazzo a Vela) mediante il versamento di lire Tale nuova iscrizione non dà diritto al ritiro della targhetta-ricordo in argento e partecipa all'estrazione dei premi speciali.

Chi invece e desidera farlo, può dare la adesione versando la quota di lire 9000, con diritto alla targhetta ricordo e al sorteggio, direttamente a Palazzo a Vela oppure presso gli uffici di via che le accetteranno sino a sabato 4 dicembre.

Sempre all'interno di Palazzo a Vela sarà possibile ritirare la targhetta ricordo in argento (che spetta a tutti i 1024 concorrenti di domani) dietro presentazione dell'apposito tagliando che è stato rilasciato all'atto dell'iscrizione.

Si ricorda, infine, di conservare l'altra parte del tagliando perché potrà servire per il ritiro degli eventuali premi in sorteggio.

A tutti quanti l'augurio di una serena giornata all'insegna del bellissimo e affascinante gioco dello scopone scientifico.

Guido Tolazzi

L'unico ingresso funzionante domani è quello di Ventimiglia 261, segnalato anche da un grande striscione di «Stampa Sera».

CHI DALLA RADIALE DI MONCALIERI: «Stampa Sera» indicherà, al semaforo, svoltare a Maroncelli e dopo immettersi, a destra, nella via Ventimiglia.

PER DAL SOTTOPASSAGGIO LINGOTTO: uscire sulla rampa che dà in via Ventimiglia e svoltare a destra.

PER DALLA ZONA corso Polonia, poco il Museo dell'automobile, troverà uno striscione che via Garessio; al semaforo svoltare a sinistra via Ventimiglia.

consigliamo di vetture negli ampi parcheggi si trovano prima dell'in- in Ventimiglia, a sinistra, poco oltre il semaforo del sottopassaggio del Lingotto.

Palazzo può raggiunto con le seguenti linee pubbliche: bus 74, 2, 17, 35, 40 e 43; tram 1

Spettacolo prenatalizio a Valdocco

Organizzato dall'Uildm (Unione italiana lotta alla distrofia muscolare) si tiene oggi alle 14,45 una «Festa spettacolo prenatalizio» al Teatro Valdocco, in via Sassari 32. Alle 18, in chiusura, verranno distribuiti dolciumi ai bambini presenti.

Sul palco si alterneranno la Compagnia Città di Torino diretta da Andrea Flamini, il balletto della scuola «Ariadne», il gruppo «Sicilia folcloristica». L'ingresso è gratuito.

● CHIVASSO — L'alloggio di Pasquale Colaiacono, 30 anni, corso Galileo Ferraris Chivasso, è stato visitato dai ladri. I malviventi dopo forzato il portoncino d'ingresso si sono introdotti nell'abitazione e hanno asportato oggetti vari e in oro oltre a denaro contanti.

Oggi
E' UNA AGENDA
Nazareno Gabrielli
VENDITA ESCLUSIVAMENTE DA
BOIDI
via Marco Polo 15, Torino
(Crocetta)
LISTINO PREFERENZIALE PER LE AZIENDE

LETTO A CASTELLO «DUPLO»
Avete problemi di spazio per arredare vostra casa in città, al mare, e ai monti?
Ci hanno pensato i F.LLI BERGALLO
In metri 2,06x2,02x0,25 avrete due comodi letti sempre pronti Modello brevettato

F.lli BERGALLO
DEL SOFA' E DEL
arredamenti
Corso Giulio 179
Tel. 202.252 - Torino
UNICA SEDE

COALA®
il caldo che costa meno
1/3 quello
GARANZIA ANNI 5
ELETTRORADIATORI BREVETTATI SVEDESI
flusso d'aria
termostato incorporato

Nessuna spesa impianto, né caldaie, né bruciatori, tubazioni, camini
Lo comprate, e avete subito caldo
Per il vostro alloggio
Non brucia ossigeno
NESSUN PROBLEMA D'INSTALLAZIONE
provera & C. s.p.a.
10152 Torino - c. Napoli 32 tel. (011) 85.93.93 (5 linee)

Salone de LA STAMPA
Libreria Concessionaria dell'Istituto Poligrafico e Zecca dello Stato
Via Roma, 80 - Telefono 517.958
sulla Gazzetta

LABEO s.r.l.
commerciale immobiliare
SPECIALISTI IM:
CESSIONE ATTIVITA' COMMERCIALI
AFFITTO VENDITA LOCALI INDUSTRIALI
CEDERE AZIENDE E NEGOZI
AFFITTARE VENDERE
CAPANNONI INDUSTRIALI
E' DIFFICILE
PER LE COSE DIFFICILI
OCCORRONO SPECIALISTI
NOI LO SIAMO TELEFONATECI
SEDE DI G. COLLEGNO 18

NATALE FACIT

La Facit [redacted] invita [redacted] «fare regali utili» [redacted] scegliendo [redacted] i suoi assortimenti di attualità [redacted] qualità per la donna, l'uomo i [redacted]

Divertiti a risparmiare scegliendo liberamente

FACIT
Mercato della Confezione

Via M. Pietà [redacted] — Via Nizza 368 — C.so Vigevano 26
Via Viotti [redacted] — C.so Spezia 22 — C.so Botta (Ivrea)
[redacted] anche in via Stampini 46, inizio Strada Aeroporto

ECONOMICI

La tariffa è di L. 2100 la riga. Rubrica 5: operai/impiegati L. 1125, [redacted]ici L. 1320, dirigenti L. 1700, [redacted] 9 e 11 (domande) L. 1125. Avvisi urgenti data [redacted] o [redacted] refis: il doppio [redacted] urgenti, data fissa o urgentissimi il triplo.

ANNUNCI ECONOMICI [redacted] FILO
Gli annunci economici [redacted] La Stampa [redacted] **Stampa Sera** possono [redacted] ordinati a mezzo telefono al seguente numero [redacted] linee con ricerca [redacted].
Il relativo pagamento [redacted] effettuato presso qualsiasi Filiale dell'Istituto Bancario San Paolo di Torino o della Cassa di Rispar[redacted] di Torino secondo le modalità che verranno fornite.

In tema di offerte di impiego e lavoro, l'editore ricorda che la legge 9.12.1977 n° 903 vieta discriminazioni sul sesso e l'inser[redacted] a rispettare tale legge.

2 Affari [redacted] capitali

ATTENZIONE finanziamenti fiduciari mutui ipotecari artigiani commercianti piccoli e medie industrie. Via S. Teresa [redacted], tel. 539.026.
[redacted] Finanziamenti su automezzi o immobili celerità riservatezza tassi modici. Torino [redacted] Avogadro 19, tel. 510.136 - [redacted].

3 Aziende, negozi

A.A. ABAMEC 638.038 - 679.854 cessione rilevo negozi. Visite in loco [redacted] valutazioni commerciali senza spese.
[redacted] 638.038 pelletteria elegante e signorile zona Traiano, avviamento pluridecennale, cede 43 milioni [redacted].
[redacted] 038 abbigliamento zona turistica [redacted] Courmayeur, [redacted] recente e [redacted] classe cede [redacted] milioni [redacted].
AFFARE alimentari frutta verdura via [redacted] Cristina zona [redacted] buon incasso ampio locale L. 15 milioni. Tel. 690.405.
AFFARONISSIMO latteria con licenza [redacted] lumeria o panetteria retro [redacted] per sei mesi. Tel. 366.407.
ALASSIO affare [redacted] conduzione familiare vicinanze mare eventuali [redacted] pagamento [redacted] (0182) 43.013.
[redacted]VIA[redacted] latteria zona Parella ottima posizione 400 mila [redacted] giornaliero [redacted] 380.810.
[redacted] rale [redacted] alcolico ampi [redacted] arredamento nuovo [redacted] rale domenicale vende con minimo anticipo [redacted] 383.298.
[redacted] negozio alimentari causa anzianità L. 28 [redacted] Tel. 0184 264. [redacted] sera.
CASUAL moda giovane zona piazza [redacted] nuovo 2 vetrine [redacted] 80 tabelle IX X XIV [redacted] reddito [redacted] milioni Boma 505.164.
CROCETTA pelletteria attività [redacted] golare 6 vetrine 4 tabelle [redacted] nuova [redacted] ro dimostrabile. Boma 505.164.
CUMIANA cedo albergo ristorante bar avviato [redacted] con parco campi bocce [redacted] cheggio. Tel. 906.8206 - 905.9287.
[redacted]EGAN[redacted] profumeria doppia cabina [redacted] ottimo incasso [redacted] a L. 57 milioni 500 mila si esaminano [redacted] permute. [redacted] 210.672 - 241.754.
F. ZANONCELLI 500.473 [redacted] su corso grande passaggio [redacted] ristorante 100 coperti [redacted] super clientela [redacted] ottimo [redacted] to per famiglia competente.
[redacted]NTA colorificio Borgata Parella ottima posizione punto [redacted] forte passaggio [redacted]. [redacted] 380.810.
INGROSSO [redacted] moquette pareti cede o [redacted] mq 470, incasso 700 milioni. Alto utile. Merce facoltativa. Facile [redacted]. [redacted] chiesta 150 milioni. Frana [redacted].
LATTERIA zona piazza [redacted] ottimo incasso arredamenti [redacted] attrezz[redacted] L. 23 milioni. [redacted] 633.429.
[redacted] avviatissima ottima [redacted] ottimo incasso vendo [redacted] ragioni di salute. Tel. 633.429.
OCCASIONISSIMA minimarket unico in tutto il quartiere utile mensile 4 milioni svendo [redacted] scioglimento [redacted] Tel. 201.063.

4 Terreni

CIRIE' San Carlo Canavese zona residenziale terreno edificabile mq 1100 per villetta unifamigliare. Tel. 920.0275 - 920 [redacted]
[redacted] collina Piossasco 1700 mq già con struttura [redacted] 218 mq più mansardato oneri assolti vendo. Telefonare 307.748 - 399.706.
[redacted]IO con progetto 3 villette a schiera Cascine Vica cediamo 2 lotti, a privati o impresa. [redacted] Paolo tel. [redacted].

5 Locali [redacted] negozi

offerte

A.A. BASSO [redacted] industriale costruzione 1964 450 mq altezza 4,50 palazzina uffici 5 vani piano seminterrato magazzino [redacted] mq bingressi carrai zona barriera Lanzo vero affare 380 milioni. Tel. 517.591.
AFFITTASI villaggio I Lauri Vinovo ippodromo box per [redacted]. Tel. 610.359 visite in cantiere sabato e domenica mattina.
CENTROCASA 513.631 via Monte di Pietà buon investimento moderno negozio pettinatrice 86 milioni stabile signorile.
[redacted] 513.831 corso Unione Sovietica Fiat Sud stabile signorile uffici: salone 2 camere servizio. 79.300.000 meno mutuo.
COLLEGNO impresa vende box zona tangenziale [redacted]ente Hotel K11. Tel. 517.406.
FINALE Ligure vendesi mini pensione con o senza licenza mq 760 libero. Telefonare 019 600.685 - 65.152.
[redacted] vende negozi ristrutturati a [redacted] via Garibaldi 55 superficie 60-100 mq, mutuo rateazioni permute. Tel. 741.2650.
NEGOZIO volendo libero centrale (via Bertola - corso Matteotti) con 2 vetrine e servizio L. 22 milioni. Tel. 519.017 - 519.085.
PINO Torinese centrale via Roma vendiamo locali commerciali mq 35 e mq 70 attività primaria. Immobili Italia 585.836.
PRIVATO locale Pianezza statale Torino libero mq 100 volendo divisibile adatto esposizione ufficio vende, agevolazioni pagamento, permute. Tel. 780.4163 ufficio.
PRIVATO locale Pianezza statale Torino libero mq 100 volendo divisibile adatto esposizione ufficio vendo. Agevolazioni pagamento, permute. [redacted] 780.4163 ufficio.

SANGANO
privato vende a prezzo inte[redacted]le 2 negozi con retro adatti anche uso ufficio. Disponi permuta. Tel. (011) 958.479 - 550.8764.
VIA Massena 7 libero [redacted]lo muri uso negozio mq. 65 L. 30 milioni più 25 milioni mutuo e dilazioni. Tel. 632.895.
[redacted] Villarbasse Piemonte vendiamo [redacted] pizzeria affittata a L. 25 [redacted]. Tel. [redacted]

7 Offerte lavoro e impiego

impiegati

GRIMALDI immobiliare ricerca funzionari e acquisitori-venditori buona [redacted] muniti riconosce [redacted] più ottimi incentivi e provvigioni. Tel. 441.466 - 442.853.
IMPORTANTE impresa cerca geometra pratico ufficio t[redacted] disegni contabilità lavori. Zona attività Nord Torino. [redacted] 959.1702.

PUBBLICHE RELAZIONI MANSIONI DI RESPONSABILITA'
cerchiamo personale femminile [redacted] grinta cultura, bella presenza, diploma superiore conoscenza [redacted] una lingua estera. Esaminiamo anche part [redacted]. Disponibilità di orario. Ottima retribuzione. Presentarsi [redacted] Francia [redacted] 13-15 - 18-20.

[redacted] Rappresentanti

CERCANSI ispettrici/tori per organizzazione acquisizione dati [redacted] zona: Piemonte, Liguria. Guadagno lordo 3 milioni. Telefonare per appuntamento 075 650.3217.

[redacted]
a due abili venditori società [redacted] zionale [redacted] Richiedesi: [redacted] esperienza, minimo anni 22, volontà di affer[redacted], serietà. [redacted]esi: zona lavoro Torino, [redacted] di for[redacted]etribuito (1 milione 800 mila), portafoglio clienti, fisso, elevate provvigioni. Telefonare per appuntamento al 599.897 - 585.902.
SOCIETA' commerciale ricerca [redacted] giovani venditori/trici per province Piemonte anche plurimandatari. Si richiede volontà e dinamismo. Tel. 011/384.950 pomeriggio.

15 Autovetture

A. ACQUISTIAMO in contanti pagando il massimo qualsiasi vettura o permutiamo. C. Vercelli 66 - Torino. 230.881 - 238.975.
[redacted] Tc [redacted] To [redacted] corso Vercelli 66 Torino. Tel. 230.881 - 238.976.

ACQUISTA
recentissime vetture non sinistrate, anche semestrali in contanti. Autogilia corso Unbria 35. Tel. 481.674 (aperto sabato).
ACQUISTIAMO Fiat [redacted] 126 127 A 112 Fiesta Renault 5 non sinistrate pagamento [redacted] Autostadio corso Agnelli 22 tel. 326.232.
ACQUISTIAMO pagando massimo 126, Panda, 112, Ritmo, 131, Alfa Romeo, Delta, Bmw, Fiesta, R4, [redacted], [redacted]. Corso Raffaello 3, [redacted] 656.001.
ACQUISTIAMO [redacted] pagando il massimo in contanti. Lincarauto, corso Principe Oddone 68 e corso Orbassano 72 (anche il sabato). Telefoni 472.047 - 581.[redacted].
ANCHE a rate privato vende bellissima Giulia [redacted] fine '77, unico proprietario, tenuta [redacted] pochi chilometri. Tel. [redacted]0061 ore ufficio sig. Negri.

ARGENTA 2500 DIESEL
13 mesi 13.000 km azzurra metallizzata tetto [redacted] Fiat direzione fatturabile con [redacted] di leasing L. [redacted] milioni [redacted] mila. Autostatuto, via Carena 2, [redacted] 472.710 - 4[redacted].
AUTOCITY [redacted] commissionaria Fiat Lancia Autobianchi [redacted] in pronta consegna assistenza tagliandi in giornata vasto assortimento usato revisionato [redacted] Pianezza 202 angolo corso Cincinnato. Telefonare 739.6025.
BMW 520 blu metallizzato perfette condizioni generali L. 3 milioni 900 mila. Prettiautomobili, via San Donato 81.
BMW 520 6 cilindri grafite [redacted] perfette condizioni [redacted]la. Prettiautomobili via San Donato 81.
[redacted] Orbassano [redacted] concessionaria offre vastissimo assortimento auto d'occasione ai prezzi migliori. Anche il [redacted]o tel. 503.481.

DIESEL
tutte le marche usate e nuove [redacted] Vercelli 66 Torino tel. 230.881 - 238.976.
JETTA [redacted] 5 mesi km 13 mila [redacted] nuo[redacted] Prettiautomobili via S. Donato 81.

[redacted] MINOR [redacted] DI ANTICIPO
Mini Minor ben tenuta con impianto frenante nuovo con solo L. 150 mila di anticipo e L. 48 mila mensili senza cambiali. L'Angolo degli Affari: Gencar, corso Siracusa 33, tel. 329.00.81.

PER LA SCELTA
della vostra automobile nuova c'è [redacted] Auto concessionaria Renault. Prenotando entro il 31 dicembre 1982 vi offriamo vantaggi esclusivi irripetibili: Renault Card, anticipo 10% finanziamento fino a 48 mesi. Contattateci per informazioni. Solma Auto concessionaria Renault, [redacted] Giulio Cesare [redacted], [redacted] foni 205.1977 - 205.2005.

PER LA SCELTA
della [redacted] auto d'occasione sempre di più Solma Auto. Vi offriamo autovetture [redacted] teazioni [redacted] a 36 mesi, anche senza anticipo, con quote mensili a partire da L. 60 mila. [redacted], corso Giulio [redacted], telefoni 205.1977 - 205.2005.
PRIVATO vende anche a rate Opel Rekord Diesel 2.3 accessoriata colore grigio [redacted]lizzato del 1979 in perfette condizioni. Tel. 329.00.81 ore ufficio chiedere di [redacted].

RANGE ROVER
[redacted] verde inglese condizionatore idroguida vetri elettrici retrovisore elettri[redacted] gr[redacted]le copriten doppi antinebbia impianto radio [redacted] bella 12 milioni 500 mila. Autostatuto, via Carena 2, tel. 472.710 - 472.695.

[redacted]
150.000 DI ANTI[redacted]
Opel Rekord Diesel modello [redacted], colore metallizzato meccanica a posto con L. 650 mila di anticipo e L. 107 mila mensili senza cambiali. L'Angolo degli A[redacted]: Gencar, corso Siracusa 33, tel. 329.00.81.
SCIROCCO Gli [redacted] metallizzato ultimo [redacted] con garanzia e Audi [redacted] grigio chiaro, [redacted] garanzia della casa vende concessionaria Volkswagen Pastorino corso Sebastopoli [redacted].

TOYOTA [redacted]
anno '79 [redacted] vicone [redacted] 80 mila [redacted] mente [redacted] L. 13 milioni 500 mila. [redacted] statuto, via Carena 2, tel. 472.710 - 472.695.

128 FAMILIARE [redacted] MENSILI
[redacted] mila di [redacted] e 78 [redacted] 800 [redacted] mesi senza cambiali per 128 caravan [redacted] tenuto, gommatissimo. L'Angolo degli affari: Gencar corso Siracusa 33, tel. 329.0081.
131 TC 1300 bianco unipropretario 11 [redacted] come nuova [redacted] garanzia vende concessionaria Pastorino, corso Sebastopoli 227.
131 1300 1979 perfette condizioni generali garanzia Prettiautomobili, [redacted] Donato 81.

18 Acquisto alloggi

[redacted] acquista [redacted] cucina in Torino o prima cintura pagamento in contanti. Tel. 502.145.
[redacted] libero 4 [redacted] servizi in [redacted] Crocetta e precollina pagamento in [redacted]. Tel. 650.4096.
ACQUISTO alloggio (anche non libero subito purché garantito [redacted]) pagamento 50% subito saldo consegna chiavi. Tel. 517.591 chiedere signor [redacted].
ALLOGGI, stabili, ville, rustici, [redacted] in qualsiasi zona? Casamercato pagabenecontanti! Aperto sabato pomeriggio. Corso Massimo d'Azeglio 23, telefono 011 650.3805.
CAUSA trasferimento [redacted] alloggio in Torino comodo m[redacted] pubblici. Tel. 0141 32.934 signor Gianni (ore negozio).
[redacted] zona Pozzo Strada Parella [redacted] 3 vani cucina doppi servizi [redacted] alto meglio con terrazzo. [redacted] 558.[redacted].

[redacted]
Torino, c. Re[redacted] 54, tel. 505.918, [redacted] organizzazione di intermediazione immobiliare a carattere nazionale con personale altamente specializzato, garantisce [redacted] cri[redacted]. *Pagamento immediato in contanti.*

SIGNORILISSIMO
urge acquistare appartamento libero 110-180 mq Crocetta e [redacted] centrale [redacted] luminoso e tranquillo. [redacted].
SOCIETA' finanziaria cerca acquistare in Torino stabile in blocco anche totalmente [redacted]pato consistenza 30-50 camere. [redacted] intermediari. Tel. 741.3125.

19 Vendita alloggi

A.A.A.A. 12.500.000 più [redacted] libero via Sgorgio (Borgo Vittoria) camera cucina con angolo cottura bagno ingresso 2 balconi e cantina. Per informazioni tel. Casalegno 839.[redacted].
A.A.A.A. 25.000.000 più mutuo libero via Bava (Vanchiglia) spazioso salone camera cucina bagno. Casalegno [redacted].8444.
A.A.A.A. 28.750.000 più mutuo libero corso Toscana recente camera tinello cucinino [redacted] gno posto auto. Casalegno 839.[redacted].
A.A.A.A. [redacted] e 42 milioni più mutuo Settimo (To) frazioniamo alloggi nuovo stabile. Casalegno 839.8444.
A.A.A.A. [redacted] più mutuo libero [redacted] Buriasco (Mirafiori) [redacted] 2 [redacted] cinino biservizi. Casalegno 839.8444.
[redacted] **44.000.000** più mutuo [redacted] Cascine Vica (To) spazioso 2 camere tinello cucinotta bagno. Casalegno 839.[redacted].
A.A.A.A. 50.000.000 più mutuo libero corso Palermo saloncino 2 camere cucina bagno cantina. Casalegno 839.8444.
A.A.A.A. 56.000.000 più mutuo libero corso Casale alloggio in palazzina 2 camere tinello cucinino bagno ingresso 2 balconi [redacted] cantina box auto e [redacted]glio. Casalegno 839.8444.
A.A. DIRETTAMENTE [redacted] alloggi e negozi affittasi via Castel Gomberto 149, rivolgersi [redacted] Vespertino ore 17-19 feriali [redacted] tel. 733.639.
A.A. FIDALCASE A affare vendesi [redacted] Peschiera vista [redacted] tinello [redacted] servizi [redacted] riscaldamento centrale, mq 50 L. 33 milioni 500 mila. [redacted].
A.A. FIDALCASE [redacted] Crocetta via Pastrengo saloncino 3 camere cucina posto auto mq 135 L. 230 milioni. Tel. 506.608.
A.A. FIDALCASE C libero affare pressi piazza Bengasi [redacted] tinello cucinino servizi mq 45 L. 31 milioni. Tel. 506.608.
A.A. [redacted] D libero [redacted] Traiano signorile 2 camere tinello cucinino [redacted] servizi mq 90 L. 78 milioni. Tel. 506.608.
[redacted] **FIDALCASE** E libero pressi corso Sebastopoli [redacted] camere tinello cucinino [redacted] mq 75 L. 63 milioni. Tel. 506.608.
[redacted]. **FIDALCASE** F libero [redacted]donna Campagna 2 camere [redacted] cucinino ingresso servizi cantina L. 68 milioni 500 mila. Tel. 506.608.
[redacted] **FIDALCASE** H affare libero pressi corso Re Umberto saloncino 3 camere cucina servizi mq. 150 L. 125 milioni. Tel. [redacted].
A.A. [redacted] Carducci soggiorno 2 [redacted] cucina ing[redacted] mq 95, L. 84 milioni. [redacted].608.
A.A. [redacted] M affar[redacted] libero Grugliasco 2 camere tinello cucinino ingresso servizi L. 68 milioni 500 mila. Tel. 506.608.
A.A. [redacted] N libero affare None signorile [redacted] cucina servizi [redacted] auto L. 63 milioni. Tel. [redacted].
A.A. OCCASIONE inizio [redacted] Cigna, ingresso camera cucina bagno 2 balconi [redacted] 300 mila Failla & Bertinetto 741.2874.
A.C.S. affare libero via P. [redacted] ingresso 2 camere cucina bagno ripostigli 41 [redacted] permute dilazioni. Tel. 835.135.
A.C.S. libero [redacted] Reali 4 camere cucina 2 servizi piano alto signorile 160 [redacted] mute dilazioni. Tel. 835.135.
A. LIBERO camera cucina bagno rifinitissimo caratteristico Borgo Vittoria [redacted] milioni. Tel. 517.591.
A. LIBERO camera tinello cucinotta [redacted] Francia-Massaua [redacted] milioni 500 mila. Telefo[redacted] 517.591.

(continua)

Il centro ***Philips***
C.so Lombardia 200 - TO
Tel. 734292
e

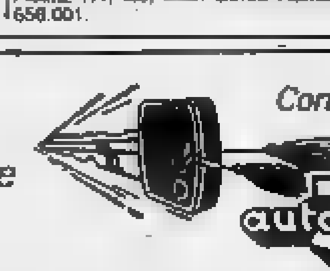

Concessionaria
auto3000 s.n.c.
C.so Traiano 14 - TO
Tel. 610804

Salone "Hobby '82" - 19-27 Novembre

presentano:
Personal Car HI-FI
tutto per l'autoradio e CB
con i suoi ***HI-FI Car*** *sulla* ***Opel Corsa****, la piccola della Opel*

Conquistatori dell'Inutile Poesia e tanta letteratura

Intervento di Massimo Mila al convegno «Montagna e letteratura» che si conclude oggi al Museo della montagna - La nuova filosofia dei giovani settimogradisti

Montagna e letteratura: se ne parla ancora oggi al [illegible]gno in [illegible] al Museo della montagna al Monte dei cappuccini. [illegible] ieri il Salone degli [illegible] per la presentazione ufficiale.

Oggi pomeriggio [illegible] ancora previsti interventi di Mario Rigoni Stern, Francesco Mattesini, Claudio Milanini, Giorgio Bertone, Marino Boaglio, Stefano Jacomuzzi, Ilaria Crotti, Pompeo Giannantonio, [illegible] 'T Hart Aridstodemo. Ieri tra gli altri ha parlato Massimo Mila, di cui pubblichiamo una parte del lungo intervento.

«...Oggi — si diceva — non va più di moda il *récit d'ascension* umoristico, fondato sulla sottovalutazione dell'impresa [illegible] è poi una forma lodevole di modestia, un antidoto alla vanità e alla sbruffoneria. Bisogna dire che effettivamente l'alpinismo attuale è arrivato a vette tali di difficoltà, ha oltrepassato [illegible] limiti di rischio, che veramente [illegible] si vede come si potrebbero narrare scherzosamente certe prolungate sfide alla morte come l'ascensione solitaria di Bonatti alla Ovest del Dru, o tragedie come quella che si svolse sul "Pilier" del Monte Bianco, dove morì Oggioni con altri quattro grandi alpinisti e il solo Bonatti si salvò [illegible] cliente. Certe imprese non si possono trattare ridendo e scherzando come [illegible] fossero barzellette: il gioco mostrerebbe la corda e finirebbe per riuscire controproducente, cioè la finta modestia apparirebbe come [illegible] posa e un modo di darsi [illegible] arie alla seconda potenza.

Quindi oggi la letteratura alpinistica volge piuttosto al tragico, all'epico, al catastrofico, generi letterari notoriamente più difficili da trattare. E tuttavia anche così bisogna [illegible] che l'alpinismo continua a produrre una più che decorosa letteratura. E' [illegible] moda degli "alpinisti d'la cadrega", cioè di quelli che camminano male e arrampicano peggio, disprezzare i settimogradisti e trattarli con sufficienza, come se fossero dei bruti meccanici, dei robot che si scagliano sulle [illegible] senza capire, senza vedere la [illegible] della natura, senza sentire la poesia della montagna, la spiritualità dell'alpe e [illegible] altre belle cose che sarebbero patrimonio esclusivo di chi non è mai riuscito ad andare oltre il secondo grado.

Non è vero niente: di solito più un alpinista è bravo e più possiede quello che si dice sentimento della natura ed è aperto più di ogni altro alla poesia [illegible] montagna. Non solo, [illegible] quasi tutti questi alpinisti estremi scrivono piuttosto bene, nei modi della letteratura d'azione, dove non si scrive per scrivere, ma perchè si ha qualche cosa da dire. Per citare qualche nome, subito nell'ambiente francese si pensa a Rebuffat, grande cineasta e copioso scrittore i cui libri sono quasi più di poesia che di narrazione prosaica. Più fedele al vecchio stile dell'umorismo il suo [illegible] è compagno di grandissime imprese, nelle Alpi, all'Annapurna e in giro per il mondo, Lionel Terray, che ha coniato una definizione ormai classica degli alpinisti nel titolo della sua autobiografia alpina, *Les conquérants de l'inutile*, di piacevolissima lettura. Attualmente il vivente e attivissimo Desmaison è pure lui un attraente narratore delle proprie imprese.

Da noi eccellente scrittore è Bonatti: i suoi libri hanno pregio letterario e rendono l'immagine d'una personalità di forte rilievo drammatico, quale pure risalta dai libri di [illegible] In lingua tedesca grandissimo, non [illegible] grande scrittore come grande alpinista, perché allora bisognerebbe metterlo sul livello di Dante e di Goethe, è Reinhold Messner, un poeta anche nel [illegible] stretto della parola, [illegible] e di rime, e narratore veramente pregevole delle sue straordinarie ascensioni.

Vi [illegible] giovani, [illegible] Gogna, come Motta, nella cui [illegible] alpina penetra la cultura moderna. Sono aperti ai movimenti di costume e di pensiero più recenti. L'alpinismo estremo, di punta, specialmente attraverso le versioni americane, oggi si è avvicinato anche ai movimenti [illegible] contestazione giovanile più spinti, e magari più strampalati. L'alpinismo nuovo interroga se stesso e nello sforzo di distinguersi da quello passato elabora una propria problematica interna. Si potrebbe dire che i settimogradisti si stanno arrovellando intorno al rischioso tentativo di dar vita a una vera e propria filosofia dell'alpini-

[illegible] in contatto [illegible] le più avanzate mode culturali...

Insomma, la letteratura dell'alpinismo è una realtà, un fenomeno culturale consistente, che può interessare anche il non specialista. Nella sua presente evoluzione si sta allontanando dallo stile vecchiotto del *récit d'ascension* di stile umoristico, fondato sulla sottovalutazione dell'impresa. Fine dell'umorismo; fine dell'*understatement*. Personalmente non vedo questa trasformazione [illegible] estremo piacere, e resto affezionato al vecchio *humour* di marca britannica, o piemontese, e al costume morale [illegible] ch'esso rappresenta. Ma è verissimo che può diventare un esercizio di retorica e trapassare nel proprio contrario, come esibizione [illegible] una vanità mascherata con ipocrisia. Del [illegible] è giusto, anzi, è inevitabile che chi attualmente ha portato la tecnica [illegible] scalata [illegible] limiti estremi, quasi inverosimili, [illegible] il tono della narrazione [illegible] non pensi niente affatto [illegible] sottovalutare le proprie imprese. Correranno maggiori rischi anche letterari, e si pongono davanti a gravi difficoltà di scrittura. Il tono scherzevole [illegible] anche un prudenziale ripiego stilistico. Ma le difficoltà non li spaventano, e il rischio è il loro [illegible] stiere. I conquistatori dell'inutile sono abituati alle altezze, e riusciranno a cavarsela anche nelle insidie dello stile alto».

Massimo Mila

Leggendo la Bibbia scopriamo il sesso

La teologa Zarri ai Venerdì letterari

Una rilettura della Bibbia alla scoperta del sesso [illegible] delle [illegible] radici non è cosa da poco e forse [illegible] raccomandabile a [illegible] pubblico che, forse vasto per l'interesse dell'argomento, può tuttavia non [illegible] per nulla preparato [illegible] una esperienza del genere. L'ha tentata comunque ieri sera al Carignano la scrittrice e teologa Adriana Zarri parlando per i «Venerdì letterari» sul tema «Le radici bibliche della sessualità».

L'oratrice ha cominciato dalla Genesi. C'è un palcoscenico vuoto, manca ancora l'uomo e Dio pensa di «fabbricarlo» a sua immagine e somiglianza. Ecco perché la Zarri ha parlato di antropogenesi, ossia della prima fase costituita dalla comparsa dell'uomo, e di sessuogenesi, la seconda, in cui Adamo scopre Eva, quindi il sesso e il rapporto di coppia.

Secondo la Zarri, l'uomo è tale soltanto a metà prima della comparsa [illegible] Eva, la quale viene a dargli quasi una ragione di vita [illegible] a completarlo risvegliando, anzi, infondendolo di interessi [illegible] di appetiti naturali che prima [illegible] aveva. L'uomo era solo un «impasto» all'inizio, così [illegible] il cosmo era caos. Poi [illegible] Eva a mettere ordine e, allo stesso modo, si era fatto nell'universo quando il disordine cessò e subentrò l'armonia.

L'uomo diviene protagonista [illegible] la sua figura si ricollega a quella del Cristo visto con gli occhi [illegible] San Paolo; riunisce in sé ogni forma, non nella genericità ma ciascuna secondo [illegible] senso specifico.

Adriana Zarri, che in un passato non lontano ha suscitato interessanti polemiche, «provocando» settori dello stesso mondo cattolico che ne restavano di volta in volta [illegible] scandalizzati, ha asserito che, sotto l'aspetto biblico, la coppia, fatta [illegible] mascolinità e di femminilità, [illegible] la proiezione e il riflesso, derivando da una materia che in origine [illegible] [illegible] [illegible] aveva, della sostanza di Dio che «è uno e trino al contempo».

Il tema era arduo e la Zarri lo ha affrontato con la competenza che le è tipica. Il pubblico l'ha seguita interessato pur non riuscendo, e lo si è avvertito, a comprendere tutti i rivolti [illegible] questo [illegible] che nell'epoca presente è esploso [illegible] una forza di recupero, con lo slancio [illegible] le immancabili esagerazioni, tipiche di quando si vuol recuperare il tempo perduto e abbattere un antico tabù.

r. ross.

Partita a scacchi gigante [illegible] Hobby 82

Un maestro giocherà contemporaneamente con 20 visitatori - Domani ultima giornata

A partire da questa mattina alle 10, sino alle [illegible] quando chiuderà Hobby '82 in attesa di riaprire domani per l'ultima giornata, un maestro [illegible] scacchi affronterà simultaneamente i visitatori che vorranno sedersi [illegible] venti tavoli allestiti presso lo stand di Hobbiscacchi. Naturalmente ogni ora il [illegible] sarà sostituito da un collega per rendere il suo impegno intellettuale tollerabile.

L'iniziativa degli appassionati di scacchi è [illegible] presa [illegible] seguito del grande successo suscitato sino ad oggi presso il pubblico da Hobby [illegible] Quando [illegible] scorsa settimana sono state aperte le porte del Salone nessuno degli organizzatori si attendeva tanto interesse per il «bricolage» (anche detto «Fai da te») e per la vetrina di Hobby (dal classico collezionismo di francobolli e monete ai radioamatori e agli appassionati [illegible] modellismo) rappresentati sotto le volte del Valentino.

Il prossimo anno, [illegible] già stato preventivato, la rassegna di Hobby '83 sarà notevolmente potenziata ed ingrandita per fornire una gamma ancor maggiore delle ditte e dei prodotti che operano nel «*Fai da te*». In tempi di crisi economica il tempo libero viene sempre più spesso occupato nel tentativo di eseguire in proprio le piccole riparazioni dell'abitazione. Dopo aver cominciato [illegible] questo modo molti scoprono la vocazione per le attività artigianali: c'è chi si limita a realizzare oggetti per rendere più comoda [illegible] bella la casa, ma anche chi passa ad una attività artistica, come ad esempio la lavorazione del legno [illegible] della creta.

Una curiosità che riguarda l'ultima giornata di apertura del salone, cioè domani. Forse non tutti i visitatori interessati potranno tornare a [illegible] con il loro... sacchetto di vermi. Per chi non ne fosse al corrente ad Hobby '82 sono presenti anche gli allevatori [illegible] vermi.

Nella loro opera [illegible] propaganda i «vermicultori» hanno venduto [illegible] migliaia di persone i [illegible] di California» (la specie più comune e facile da allevare)

m. v.

Macellaio s'impicca [illegible] San Giusto

Una insegnante di San Giusto Canavese, Anna Maria Fiorina, 26 anni, [illegible] è uccisa [illegible] [illegible] impiccandosi [illegible] [illegible] trave del ripostiglio nell'abitazione dei suoi genitori. La ragazza pare soffrisse [illegible] tempo di una grave forma di esaurimento nervoso: da due mesi si era sposata [illegible] un impiegato di Rivarolo.

Nascosti nei sacchi neri jeans per [illegible] milioni

Arrestati due noti pregiudicati - La merce nascosta in via Monginevro

Refurtiva per un valore di quasi cento milioni [illegible] stata recuperata nella notte dagli agenti della Questura mentre due ladri sono stati arrestati. Duemila paia di jeans, oltre a borsette di pelle, [illegible] stati rinvenuti in un alloggio di via Monginevro. L'operazione degli uomini della squadra mo[illegible] è cominciata per [illegible]o: a causa delle numerose rapine che in questi ultimi tempi vengono effettuate [illegible] stato deciso di mettere [illegible] controllo alcuni pregiudicati.

Per alcuni giorni sono quin[illegible] stati sottoposti [illegible] discreta sorveglianza Massimo Bozzolan, 23 anni, via Pirano 9, e Mario Volpe, 38 anni, via Monginevro 5. Entrambi hanno una serie di precedenti per furto [illegible] ricettazione. La pazienza degli uomini incaricati dei pedinamenti [illegible] stata premiata la [illegible] serata.

Davanti alla casa di via Monginevro del Volpe si ferma un furgone (le indagini riveleranno che è del Bozzolan) da cui [illegible] scaricati decine di sacchi neri della spazzatura pieni sino all'orlo. Ieri [illegible] polizia ha deciso di entrare in azione direttamente: [illegible] prima stati fermati i due personaggi e poi si è perquisito l'alloggio al quarto piano [illegible] via Monginevro 5.

Le stanze erano piene di jeans accatastati delle marche più disparate.

MASSIMO BOZZOLAN

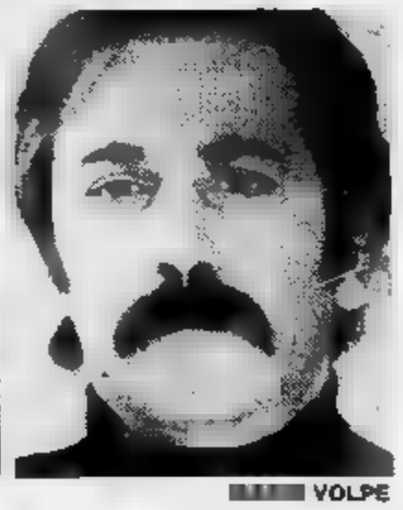

[illegible] VOLPE

I [illegible] DALLA POLIZIA

«Vietiamo [redacted] passare [redacted] centro»

Una proposta del vicecapogruppo dc di Moncalieri - La Statale 29 proibita ai Tir - La strad[redacted] è congestionata

Moncalieri, Trofarello, Santena, Cambiano: si continua [redacted] discutere sull'abolizione del pedaggio al casello della tangenziale all'altezza di Trofarello. Le proposte si succedono ai convegni, le prese di posizione agli incontri tra i sindaci; la statale 29, quella che porta a Genova, è congestionata, mentre [redacted] tangenziale rimane sottoutilizzata, evitata dai numerosi pendolari che non vogliono pagare due biglietti al giorno.

L'ultimo convegno, [redacted] Cambiano, pochi giorni fa, si [redacted] concluso nel consueto nulla di fatto: i sindaci della zona devono convincere l'Ativa, [redacted] società responsabile della tangenziale, Regione [redacted] Provincia a collaborare, e poi ancora mettersi d'accordo tra di loro.

In attesa [redacted] un progetto generale il vicecapogruppo dc di Moncalieri, Domenico Giacotto, ha lanciato una proposta per una soluzione provvisoria: «*Si tratterebbe* — dice — *di vietare [redacted] circolazione degli autocarri lungo la statale 29, che attraversa i centri cittadini, convogliando obbligatoriamente il traffico pesante sulla tangenziale*». Una soluzione analoga fu adottata anni fa, per corso Moncalieri, dal sindaco di Torino che dirottò i camion sulla radiale.

I mezzi pesanti che servono le aziende attorno alla statale sarebbero, naturalmente, muniti di permessi di transito. I sindaci stanno esaminando la proposta.

● Incidente stradale [redacted] Cavagnolo. Una Fiat Ritmo che viaggiava in direzione di Chivasso condotta dall'agente della Mondialpol, Luigi Ucheddu, 34 anni, via Leinì 97 Settimo Torinese, con [redacted] bordo il collega Giovanni Giuliano, 23 anni, via Mongrando 2 Torino, durante il sorpasso di un ciclista ha sbandato [redacted] dopo un pauroso testa coda [redacted] è scontrata, frontalmente con un autocarro OM che procedeva in senso opposto.

E' mancato all'affetto dei suoi [redacted]

Giuseppe Roncati (Pippo)

«Ragazzo del '99»

Addolorati [redacted] annunciano le sorelle **Amelia, Emma** [redacted] parenti tutti. I funerali avranno luogo il 29 corr., alle ore 10, all'Ospedale Molinette. La [redacted] partecipazione e ringraziamento.
— **Torino**, 27 novembre 1982.

[redacted] e [redacted] piangono il caro zio [redacted].

Rudy, Anna, Elena salutano [redacted] tanto affetto lo [redacted] **PIPPO**.

Marco, Anna, Luisella, Ugo e famiglia ricordano [redacted] zio **PIPPO**.

Marco e Mena Cloris partecipano al dolore della famiglia.

Ci ha lasciati nella fede

Maria Maddalena Avataneo [redacted] Garis

anni 81

Lo [redacted] il marito **Giacomo**, il figlio **Franco** con **Rosa Bianca, Edoardo** ed **Alberto**, [redacted], cognati, nipoti, parenti tutti. Funerali sabato 27 ore 15 in Castagnole Piemonte, partendo alle 14 [redacted] Spezia 11 Torino.
— **Torino**, 27 novembre 1982.

Le famiglie **Bonino, Ardizzone, Valsania** prendono parte al lutto.

Rosella Corso partecipa al lutto della famiglia p[redacted] la perdita della cara [redacted] indimenticabile signora

[redacted] Avataneo in Garis

— **Torino**, 27 novembre [redacted]

Cristianamente è mancata

Giuseppina Musso in Burzio

anni 71

[redacted] il triste annuncio il marito **Antonio**, il figlio **Luigi**, il fratello [redacted] e famiglia, le [redacted] **Mariuccia, Ginetta** e famiglie, parenti tutti. Funerali oggi ore 15 nella Chiesa S. Anna [redacted] Borgaretto.
— **Borgaretto**, [redacted] novembre 1982.

E' mancato [redacted] suoi cari e [redacted] è [redacted] giunto alla sua Giovanna

Domenico Battagliotti

Cav. [redacted] Vittorio Veneto

Danno il triste annuncio le figlie **Elisabetta**, [redacted]a e **Bruna**, con le rispettive [redacted]miglie e parenti tutti. La famiglia ringrazia vivamente la dottoressa Peyrot, [redacted] Di[redacted] e il Personale [redacted] Rifugio [redacted] Carlo Alberto Luserna San Giovanni per la meravigliosa umanissima assistenza [redacted] lunghi anni. Funerali in Piscina, parrocchia San Grato oggi ore 15 [redacted] la salma sarà tumulata nella tomba di famiglia.
— **Luserna San Giovanni**, 27 novembre 1982.

E' mancato

Giovanni Mascherana

L'annunciano figlia, genero, nipote [redacted] parenti tutti. Funerali in Lauriano [redacted]gi ore 15.
— **Lauriano**, 27 novembre 1982.

Dio ha chiamato a sé

[redacted] Gallerani

anni 68

Ne danno il doloroso annuncio [redacted] [redacted]glie, figlia, genero, nipotini, sorelle, consuoceri, e parenti tutti. Funerali lunedì 29 corrente [redacted] 8,45 parrocchia Pentecoste (via Filadelfia 237-11).
— **Torino**, 26 novembre 1982.

Improvvisamente è mancata ai suoi cari

Marina Restello ved. Gallacci

Insegnante [redacted]

Ne danno la [redacted] notizia i figli, [redacted] col marito **Giovanni Rosso** [redacted] figli **Franco** con **Liliana, Marina e Vittorino; Luigi** [redacted] la moglie **Betty Glickman**; il fratello [redacted] [redacted] la sorella [redacted] e famiglie, cognati, nipoti e cugini. I [redacted] luogo sabato 27 corrente alle ore 10 partendo dall'abitazione [redacted] Via Neghelli, 15 per la Chiesa Parrocchiale di [redacted] Maria Maddalena. Il presente è partecipazione personale e ringraziamento per quanti si uniranno al lutto e parteciperanno [redacted] funerali. R. P.
— **Vercelli**, 27 novembre 1982.

E' mancato

Remigio Novelli

[redacted] annunciano [redacted] moglie **Eugenia Varento**, i figli **Enzo** [redacted] **Silvana, Bruna** con [redacted] **Antonio** [redacted] il piccolo **Andrea**, parenti tutti. Funerali sabato 27 alle ore 14,45 [redacted] via Papa Giovanni 24, Leinì.
— **Leinì**, [redacted] novembre [redacted]

Mauro e Marcello Gheghi si uniscono al dolore [redacted] Enzo e Bruna [redacted] la [redacted]parsa del papà [redacted]

Cristianamente è mancato

Giovanni Cigliuti

anni 87

L'annunciano [redacted] moglie **Secondina Destefanis**, i figli **Orlando, Mario, Ester** con rispettive famiglie, fratelli, sorelle, cognati, nipoti, parenti tutti. Funerali domenica 28 corr. [redacted] 10,15 dall'abitazione via Volpiano 76. La presente è partecipazione e ringraziamento.
— **Lombardore**, 26 novembre [redacted]

A funerali avvenuti, annunciano [redacted] scomparsa, dopo lunghissime sofferenze, dell'anima dolce e gentile di

Bianca Aymar

la desolata sorella **Alba**, gli affezionati cugini **Deambroglo, Manfredi, Mordiglia** e gli amici.
— **Torino**, 24 novembre 1982.

Carmela Telleschi e famiglia partecipano al dolore della cara Alba.

E' [redacted]

Antonio Zannone (Pinin)

Pensionato FF.SS.
Applicato Principale

Ne [redacted] il triste annuncio moglie, [redacted]relle, cognata, nipoti. Funerali oggi ore 14 ospedale Mauriziano.
— **Torino**, 27 novembre 1[redacted].

Serenamente è mancato

Filippo Fiorito

anni 49

Ne danno il triste annuncio: la moglie, la figlia, [redacted] mamma, fratello e sorelle [redacted] le rispettive famiglie, parenti ed amici. Funerali oggi ore 14.30 parrocchia Gesù [redacted]. La presente [redacted] partecipazione e ringraziamento.
— **Torino**, corso Inghilterra 15, 27 novembre 198[redacted]

E' mancata

Teresa Bertola vedova Fulco

d'anni 78

Lo annuncia addolorata [redacted] cugina **Rina Ricardi** e parenti tutti. Funerali lunedì 29 corrente mese alle ore 10.15 nella parrocchia [redacted] Nome di Gesù corso Regina 70.
— **Torino**, 27 novembre 1982.

[redacted] mancato il

dott. Carlo Francese

Lo annunciano con profondo dolore a funerali avvenuti la moglie **Elda**, il figlio **Luciano**, cognati, nipoti e parenti tutti. La presente è partecipazione e ringraziamento.
— **Torino**, 24 novembre 1982.

I cognati **Masy, Paolo, Marisa** e gli affezionati nipoti piangono il caro **CARLO**.

Gian Pietro de' Vecchi del Finale con [redacted]**anda e Nicoletta** [redacted] vicini a Luciano ed E[redacted]

La famiglia **Delponte** partecipa al do[redacted] della signora Elda per la scomparsa [redacted] marito

dott. Carlo Francese

— **Torino**, 25 novembre [redacted]

Il **Consiglio d'Amministrazione**, il **Collegio Sindacale** [redacted] il [redacted] **Sadib spa**, ricordano il loro ex presidente ed amministratore delegato

dr. Carlo Francese

— **Torino**, 25 novembre 1982.

Con profonda tristezza e rimpianto **Anna** e **Paola** ricordano l'affetto, la comprensione, il [redacted] aiuto di **CARLO**, l'amico di sempre.

Condomini [redacted] **Inquilini** di via **Re** [redacted] sono [redacted] famiglia [redacted] la perdita del

dr. Carlo Francese

— **Torino**, 26 novembre 1982.

Sono affettuosamente v[redacted] a Elda e Luciano
Gio e Giugi Demichelis
Chicco e R[redacted] Demichelis
Giorgio e Margherita Balbo
Eugenio ed Enrica Tesio
Giorgio e Carla Muratori

Elsa, Corrado, Rita, [redacted] fraternamente [redacted] a Elda [redacted] Luciano nel rimpianto dell'indimenticabile amico

dott. Carlo Francese

— **Torino**, 24 novembre 1982.

Sono vicini ad Elda **Beppe, Olga, Gui**[redacted] **e Paola Cravero**.

Marco, [redacted] **Fossa** e figli partecipa[redacted] [redacted] dolore di Elda.

[redacted] e **Romano Giarrusso** partecipano [redacted] lutto per la scomparsa del

dott. Carlo Francese

— **Torino**, 24 novembre 1982.

La **Wabco Westinghouse S.p.A.** partecipa al cordoglio per la scomparsa del

dott. Carlo Francese

apprezzato e stimato collaboratore esterno della Società.
— **Torino**, 25 novembre 1982.

Il **Presidente**, i **Vice Presidenti**, gli **Amministratori delegati** [redacted] i **Consigli di amministrazione** [redacted] [redacted] **Gruppo Agusta: Costruzioni aeronautiche Giovanni Agusta di Cascina Costa, Elicotteri Meridionali di Frosinone, Siai Mar**[redacted] **di** [redacted] **Calende, Industrie Aeronautiche meridionale di Brindisi, O.M.I. di Roma** partecipano c[redacted] profondo cordoglio [redacted] grande dolore della famiglia e della società Microtecnica per l'immatura e improvvisa scomparsa del

dr. Piero Massimo Derossi

— **Milano**, 25 novembre [redacted]

Lo **Scatolificio Ilo** partecipa al dolore della famiglia per la scomparsa del sig.

Piero Derossi

— **Chieri**, [redacted] novembre 1982.

E' [redacted]

Cesare Pavesio

L'annunciano [redacted] moglie **Giulia Moriondo**, la figlia **Anna** con il marito [redacted] **Tamietto, Denise, Marisa**, sorella [redacted]gnate, nipoti, parenti tutti. Funerali sabato 27 corr. alle ore 14,30 nella parrocchia Santa Maria di Testona Moncalieri.
— **Moncalieri**, 26 novembre [redacted]

Partecipano al dolore di Anna le famiglie **Abeciat, Bostocco, Mancini, Pecchio, Quaglia, Serasco**.

I **Dipendenti** della **SATA** si [redacted] al dolore della famiglia Tamietto.

Cristianamente è mancato

Angelo Lusardi (Nino Parma)

Lo annunciano la moglie, i figli **Luigi** e **Adelio**, familiari e parenti. Funerali domenica [redacted] novembre ore 15,30 a Carignano.
— **Carignano**, 26 novembre 1982.

Armando, Rosanna e [redacted] **Rubatto** ricordano nonno **NINO**.

E' mancata ai suoi cari

Angela Patruno Furlan

A funerali avvenuti lo annunciano le figlie **Adriana** con **Fernando, Daniela** con **Alberto**, i nipotini **Paola, Andrea, Manuela, Pietro**.
— **Torino**, 27 novembre 1982.

Pietro, [redacted] e [redacted] ricordano affettuosamente **ANGELA**.

Pina e Ugo Bonora sono vicini ad Adriana e Daniela nel loro grande dolore.

Cristianamente si è spenta

[redacted] Cristina Perini

anni 81

Addolorati lo annunciano il fratello **Antonio Pejo** con la moglie **Rina**, cugini, **Vanna** [redacted] **Colombotto Rosso**, l'affezionata **Licia**. Funerali lunedì 29 corr., ore 8,4[redacted], Ospedale Mauriziano. Si ringrazia anticipatamente.
— **Torino**, 27 novembre 1982.

E' mancata ai suoi cari

Maria Roasio ved. Gilardi

La piangono il figlio **Domenico** [redacted] moglie [redacted] nipote **Mariangela**, parenti [redacted]. Funerali [redacted] 27 novembre, ore 14,30, parrocchia [redacted]. Pietro in Vincoli.
— **Settimo**, 26 novembre 1982.

Tragicamente [redacted] mancati all'affetto dei loro [redacted]

Clide
e
Francesco Ravizza

Costernati [redacted] annunciano i figli **Giu**[redacted] **Giorgio, Roberto, Aldo** e **Laura**, nuore, [redacted]nero, nipoti e parenti [redacted]. Funerali in Torino sabato 27 novembre, [redacted] 14.30, parrocchia SS. Stimmate, piazza Umbria. Le care salme saranno tumulate nel cimitero di Monasterolo Torinese. Non fiori ma eventuali offerte alle Conferenze di S. Vincenzo. Servizio pullman. Il presente [redacted] partecipazione e ringraziamento.
— **Torino**, 26 novembre [redacted].

S.r.l. D. Massimo partecipa al lutto delle famiglie Ravizza.

La famiglia D[redacted] partecipa sentitamente al dolore di tutti i famigliari.

Silvio [redacted] **Annunziata Giachetti** parte[redacted] [redacted] dolore della famiglia Ravizza.

[redacted] **Gisella Cristina** partecipano [redacted]mossi al dolore per la perdita [redacted] cari **CESCO e CLIDE**.

Partecipano commossi al [redacted] dei famigliari per la scomparsa dei [redacted]**TORI**
Mario e Gabriella Chiò
Giovanni e Rosanna Brero

[redacted] [redacted] si unisce al [redacted] della famiglia.

Le [redacted] [redacted] e [redacted] partecipano [redacted] dolore dei figli per la scomparsa [redacted] genitori signori

Clide
e
Francesco [redacted]

— **Torino**, 26 novembre 1982.

Profondamente [redacted] **Laura** [redacted] partecipa al grave [redacted] della famiglia.

Partecipano al dolore le famiglie **Resta** e **Ghione**.

[redacted] [redacted] e famiglia partecipano al dolore dei figli per la tragica scomparsa [redacted] **GENITORI**.

[redacted] ed **Eugenio Piazza** con i figli [redacted] fraternamente vicini alla famiglia per la dolorosa perdita dei cari indimenticabili amici

Clide
e
Francesco [redacted]

— **Trino**, [redacted] novembre 1982.

Titolari, impiegati, [redacted] della **Cementi Victoria** partecipano con profonda commozione e rimpianto al dolore [redacted] familiari [redacted] la tragica scomparsa dei coniugi

[redacted] Francesco Ravizza
Clide Bogiletti

— **Trino**, [redacted] novembre 1982.

Giuseppe Tesio e famiglia si [redacted] al dolore per la tragica perdita [redacted] [redacted]. **RAVIZZA** e **SIGNORA**.

[redacted] [redacted] e **Sandro Giacomello** si [redacted] [redacted] [redacted] della famiglia Ravizza.

I consuoceri **Frezzato, Actis, Teot, Fassone, Cra**[redacted] partecipano al lutto della famiglia Ravizza.

Prendono viva parte [redacted] dolore della famiglia i colleghi di Paola
Andrea Gazzera
Luigi Gazzera
Marcello Michelini
Ginetta Danieli
Vera Rizzo

[redacted] e **Be**[redacted] **Volante** sono affettuosamente vicini a Giorgio, a Paola e alla famiglia Ravizza nel loro dolore.

Ti[redacted] e **maestranze** [redacted]la ditta **Canepa e Farro** si [redacted] al lutto che ha colpito i f.lli Ravizza per la perdita dei genitori.

Titolari e [redacted] della ditta **Torinedile s.n.c.** si associano al lutto che ha colpito i f.lli Ravizza [redacted] la perdita dei genitori.

L'**Associazione Commercianti** [redacted]riali per l'**Edilizia-Ascomed** partecipa al grave lutto che [redacted] colpito i F.lli Ravizza per la tragica scomparsa dei genitori

Clide [redacted] Francesco Ravizza

— **Torino**, 26 novembre 1982.

[redacted] e **Maestranze** della ditta [redacted] **s.n.c.** [redacted] associano al lutto che ha colpito i f.lli Ravizza [redacted] la perdita [redacted] genitori.

Famiglia **Panzeri** profondamente com[redacted]sa partecipa al dolore per la scomparsa di

Francesco e Clide Ravizza

— Torino, [redacted] novembre [redacted].

Titolari e collaboratori della di[redacted] **Gia**[redacted] **Trasporti** e [redacted] partecipano al grave lutto che ha colpito i familiari per la perdita dei coniugi

Clide e Francesco Ravizza

— **Giaveno**, 26 novembre 1982.

Partecipano commossi al dolore di Giorgio Ravizza e famiglia:
[redacted] Ballone
Augusto Bellino
Paola Bersano
Napoleone Berti
Giorgio Biagioni
Giulio Boccaccio
Giuseppe Borgogni
Rosa Bosco
Pasquale Bulciolu
Giorgio Cagliari
Lia Cardarelli
Bruno Costanzo
Giovanni Damiano
Luigi Degan
Mario Ecateni
Filippo Ferraris
Renato Fiore
Paolo Fogliani
Nedda Panni
Mario Frati
Vittorio Frigerio
Adriano [redacted]
Augusto Giachino
Giorgio Giobbio
[redacted]
Paolo Lalolo
Lino Leandri
[redacted] **Lella**
Riccardo [redacted]**ini**
[redacted] **Marino**
Felice [redacted]
Giovanni Minoglio
Francesco [redacted]
Aldo Monteggia
Demetrio Morabito
Erminio Novara
Daniela Palano
Aldo [redacted]
Adriano Pelissetti
Luciano Pistono
Adriano Quarella
Roberto Rampone
Erminio Ravinale
[redacted]
Paolo Rosset
Alberto [redacted]
Giancarlo Salza
Gianni Santambrogio
Carlo Setti
Gianfranco Silvestri
Luciano Torriti
Roberto Trovato
Carlo Varesio
Domenico Veneruso
Alberto Waser.
— **Settimo Torinese**, 26 novembre [redacted].

Eraldo Bretto

È improvvisamente mancato all'affetto dei suoi cari. Lo [redacted] la moglie **Sandra**, il figlio **Piero** [redacted] **Julia, Olga, Gloria** e **Renato** [redacted] **Roberta, Maria Rosa** con **Pierangelo**, parenti e amici tutti. Il funerale partirà dalle Molinette (via Santena) og[redacted] [redacted] 14.
— **Torino**, 27 novembre 1982.

Nino Ragone con fratelli e cognati **Sandra e Be**[redacted] **Signorati** partecipano al dolore della famiglia.

I **medici** ed il **personale** della **Divisio**[redacted] [redacted] **cardiologia d**[redacted] **prof. Angelino** par[redacted] al lutto del collega Piero Bretto.

Le famiglie **Genta** e **Carmagnola** partecipano al dolore della famiglia Bretto.

Veziana e **Fulvio Pertica** partecipano al dolore di Piero e famiglia.

L'**Istituto Bancario** [redacted] **Paolo** [redacted] **Torino** partecipa [redacted] profondo cordoglio al dolore della famiglia per la scomparsa del

cav. Eraldo [redacted]

funzionario dell'Istituto in quiescenza.
— **Torino**, 27 novembre 1982.

L'**Associazione pensionati Istituto Bancario** [redacted] **Paolo Torino** partecipa [redacted] al lutto per l'improvvisa scomparsa del

cav. [redacted] Bretto

tesoriere dell'Associazione.
— **Torino**, 27 novembre 1982.

[redacted] **amici** dell'**Istituto di genetica medica** e del **Servizio di Immunologia dei trapianti** partecipano al dolore di Piero.

Il **Servizio di Anestesia e Rianimazione** (primario prof. M. Maritano) partecipa sentitamente al grave lutto del caro amico e collega Piero Bretto.

Il **Gruppo** [redacted] [redacted] **Sarah Elohim** si immedesima nell'amico Piero.

Otello Pia [redacted] **Adalberto** partecipano commossi al dolore di Piero e Julia.
— **Roma**, 27 novembre [redacted]

Bianca e Tonino Venturini [redacted] vicini a Piero e Julia in questo triste momento.
— **Roma**, 27 novembre [redacted]

Guido Daniela e Leandro Palmo partecipano al lutto.

Tom [redacted] partecipa al dolore di Piero e Julia.

Mariateresa [redacted] e **Ciacia Melchior** partecipano affettuosamente al dolore del dott. Piero Bretto.

[redacted]**a, Roberto, Simonetta, Vittorio** e **Alessandro Ferrero** partecipano al dolore di Piero e Julia.

Elsa e Aldo Girardi
Gemma e Terenzio Canavese
Nini e Franco
Ottavia e [redacted]
Paola e Pierluigi
Pimpi e A[redacted]
Rosalba e [redacted]
sono vicini [redacted] Piero e Julia.

Amici e colleghi
Roberto Ferrero
Carlo Barile
Marco Pegoraro
Federico Ponzio
Aldo Buzzacchino
Maurizio Merlo
Ferruccio Ferrero
Claudio Baracco
Franco Nessi
Massimo Contorti
Pierluigi Catogiuri
Fabio Palladino
unitamente a suor **Andreina** e al **Personale** di corsia e sala operatoria della **Divisione** di **Chirurgia Vascolare** [redacted] vicini al d[redacted] [redacted] Piero e famiglia per [redacted] scomparsa [redacted] padre

Eraldo Bretto

— **Torino**, 26 novembre 1982.

Con affettuosa amicizia [redacted] vicini a Piero
Nelly e Giorgio
Paola e [redacted]

I **Colleghi** della **Chirurgia B Anglesio, Balbo, Canino, Mossa, Rametta, Santero, Soldati** partecipano al lutto dell'amico [redacted] Bretto.

Condomini, Inquilini, Amministratore, Custode, Condominio [redacted] **Massimo d'Azeglio 60**, prendono parte al dolore [redacted] famiglia per la scomparsa del

cav. Eraldo Bretto

— **Torino**, 26 novembre [redacted].

Liliana e Gianni Cravero si uniscono al dolore della cara Sandra e Piero.

Improvvisamente è mancato coi conforti religiosi il Generale di Cavalleria

Franco Boschi

Lo annunciano addolorati la moglie **Ornella Rignon**, la sorella **Maria Luisa**, gli zii, i cognati, i nipoti, i cugini. I funerali partiranno dall'abitazione in via Vico 21 alle ore 9,30 di lunedì 29 corrente [redacted] [redacted] Castello di Robbio Lomellina alle [redacted] 11.
— **Torino**, [redacted] novembre 1982.

Giovanni, Marinella, Andrea e **Tiziana Nasi** sono affettuosamente [redacted] a Tela.

[redacted] e **Giovannella Nasi** prendono parte al [redacted] di Ornella.

I **Consiglieri di amministrazione** [redacted] **Broggi Izar S.P.A.** prendono parte al gra[redacted] lutto che ha colpito la signora Ornella Boschi Rignon per l'improvvisa scomparsa del

gen. Franco Luigi Boschi

— **Torino**, [redacted] novembre 1982.

Addolorati per la scomparsa [redacted] [redacted] [redacted] sono vicini ad Ornella
Federica e Lodovico Agosta
Maria Vittoria e Stelio Cassano D'Al[redacted]
Giovanni Serafino
Giovanna Righetti

Società Torinese per [redacted] **Caccia a cavallo** partecipa al lutto della contessa Ornella: la **Presidenza**, il **Consiglio**, i **Soci tutti**.

[redacted] e **Soci tutti** [redacted] **Polo** [redacted] **Torino** partecipano [redacted] al dolore della signora Ornella Boschi Rignon [redacted] la improvvisa scomparsa del marito

Franco Boschi

Generale di Cavalleria

— **Torino**, 26 novembre 1982.

Eddy e [redacted] **Sogno** sono vicini a Or[redacted] [redacted] dolore e nel rimpianto per la scomparsa del carissimo **FRANCO**.

Pierpaolo [redacted] [redacted] **de Garzaroli, Marzio** ed [redacted] **Gelibert, Franco Viettone** e [redacted] **Crosa** prendono parte commossi al dolore [redacted] Ornella.

Gli **Inquilini** di **via Vico 21: Motture, Assetto, Trucco, Loro Rava, Bellotto, Toja, Dogliotti, Giacosa, Schifaci** partecipano al lutto per la scomparsa del

gen. Franco [redacted]

— **Torino**, 27 novembre [redacted].

Il **Presidente** ed i [redacted] [redacted] del **Circolo Nazionale Marte e Mercurio** annunciano [redacted] grande tristezza la scomparsa del

gen. Franco Boschi

per lunghi anni loro amato e stimato Presidente e partecipano affettuosamente al dolore della famiglia.
— **Torino**, [redacted] novembre 1982.

Il geom. **Tullio Tenore** partecipa [redacted] lutto della famiglia dei [redacted] Rignon per l'improvvisa perdita del

gen. Franco Boschi

— **Torino**, 25 novembre 1982.

La **Società Ippica torinese** e i suoi soci prendono viva parte al dolore della famiglia Boschi Rignon per l'improvvisa scomparsa del

gen. Franco Boschi

— **Torino**, 25 novembre 1982.

Mario e Oly Rovatti si uniscono [redacted] dolore della famiglia.

Marco, Jeannine Gay, Pierfranco Grosso partecipano commossi al dolore di Ornella per l'improvvisa scomparsa del caro amico **FRANCO**.

ANNIVERSARI

1975 **1982**

Vittorio Zangelmi

Un anno dopo l'altro: il pensiero è sempre lo stesso, [redacted] quelle [redacted] ore e manchi, manchi adorato **VITTORIO**. Santa Messa Santa Agnese ore 18,45 lunedì 29 novembre.

1981 **1982**

Angela Quarà Giusti

Il tuo riposo sia dolce come buono fu [redacted] tuo cuore. I tuoi cari ti ricordano. S. Messa Parrocchia Sassi [redacted] novembre 1982 ore 18,30.

1981 **1982**

Giovanna Lupo in Benna

Sempre viva nel ricordo [redacted] mamma e papà. S. Messa 29 novembre [redacted] 18 Parr. Div. Provvidenza (cappella).

La figlia **Maria**, il genero **Luigi Camer**[redacted], il nipote [redacted] ricordano l'amatissimo

[redacted] Giuliano

nel XX anniversario della [redacted]
— **Milano**, 27 novembre 1982.

1980 **1982**

cav. [redacted]

Un ricordo [redacted] rimpianto la moglie e i figli.

Giuseppe Rabbione (Pinotu)

Dopo sette anni sempre ricordato dai figli e genero.
— **S. Damiano d'Asti**, 27 novembre [redacted].

1979 **1982**

Cav. Pietro [redacted] Simone

Sempre nei nostri pensieri. [redacted] Messa 28 novembre 1982 [redacted] 18 Collegiata Nuova Rivoli.

1975 [redacted]

Rag.re [redacted] Coppolino

Vive sempre nel grande amore dei suoi cari.

1969 **1982**

PROF. DOTT.

Giuseppina Parella

Sempre affetto ricordo sorelle, nipoti.

STAMPA SERA PROVINCIA

Le notizie della «grande Torino»

Nell'ospedale c'è acqua alta

A Leinì - «Si può andare in barca come a Venezia» - Cantine allagate per un po' di pioggia

SETTIMO TORINESE — *«All'ospedale-ricovero di Leinì, quando arriva l'acqua alta si può andare in barca come a Venezia. Bastano quattro gocce di pioggia per allagare le cantine dove sono sistemati la lavanderia e i depositi. Una situazione insostenibile che purtroppo si trascina da anni».*

Il personale dell'ospedale «Capirone», passato da un paio di anni sotto la tutela del Comune, ha deciso così di scioperare per ottenere di accelerare la via di quelle opere che dovrebbero consentire di lavorare in condizioni ambientali meno precarie. *«Siamo stufi* — dicono i venti dipendenti del vecchio cronicario — *di sopportare influenze e reumatismi ad ogni stagione. La falda acquifera si abbassa o si alza a piacimento, allagando le già umide cantine, non c'è altra soluzione che spostare il luogo più idoneo i servizi».*

L'appalto delle opere, per un importo di 110 milioni, è già stato fatto, ma i lavori non cominciano. Le proteste del personale del «Capirone», con 80 ricoverati, che vivono più o meno come coloro che li assistono, riguarda anche altri problemi, a cominciare dai «turni interminabili e massacranti, dovuti alla cronica mancanza di infermieri e inservienti».

L'amministrazione dell'ospedale si difende dicendo che il bilancio non permette altre persone.

■ **Chivasso** — Nell'ambito del quarto turno musicale chivassese, oggi alle ore 21, presso il Duomo S. Maria Assunta, concerto per organo con Ennio Cominetti. All'organo «Felice Bossi» suonerà musiche di Frank, Petrali, Liszt, Brahms.

Tutto il Canavese

Una strada nel parco Recrosio scatena polemiche a Rivarolo

Ancora incertezza sul futuro della villa e della tenuta circostante - Il pci contesta aspramente le decisioni del Comune

RIVAROLO — *Il futuro destino del parco Recrosio continua a tenere banco nelle discussioni fra maggioranza ed opposizione a Rivarolo. Soprattutto il pci, negli ultimi giorni, ha sollecitato la maggioranza centrista guidata dal democristiano Rostagno ad un dibattito pubblico per* «discutere assieme alla gente quale sarà il destino di quest'immensa area verde rischia di andare irrimediabilmente persa verrà attuata la speculazione edilizia».

Il parco annesso alla splendida palazzina settecentesca dei Recrosio si affaccia su corso Indipendenza, in pieno centro a Rivarolo. Alcuni mesi fa è morta la proprietaria dell'immobile: da allora le «voci» vendita di tutto il complesso sono fatte sempre più insistenti, anche se gli eredi della contessa Recrosio-Caracciolo continuano a ripetere che «al momento non esiste la benché minima intenzione di alienare la villa».

La scorsa settimana gli eredi di Caracciolo all'asta tutti gli arredi della palazzina: qualcuno già interpretato questa loro iniziativa come preludio alla vendita del complesso. Ma si tratta soltanto di un'ipotesi, per altro smentita dai diretti interessati. Per i comunisti rivarolesi il parco Recrosio rappresenta «un patrimonio da salvare a tutti i costi, evitando favorire speculazioni immobiliari che si rivelerebbero dannose per tutta la comunità».

Il pci in pratica contesta il progetto presentato durante la fase di formazione del piano pluriennale di attuazione da un imprenditore edile locale: questi, facendosi in pratica mediatore fra il Comune e la proprietà del Recrosio, proponeva la costruzione di strada che, lambendo il parco, consentisse la prosecuzione di corso Italia.

In cambio della strada il Comune avrebbe dovuto concedere possibilità edificare un complesso residenziale in zona adiacente al parco, parte del quale verrebbe alienato all'amministrazione pubblica. «Si tratta di un'operazione che non vuole favorire le speculazioni nessuno — *ha replicato il sindaco Rostagno* — per il Comune impensabile acquisire con le riserve economiche a disposizione l'intero parco. La soluzione offertaci dall'imprenditore edile a mio modo vedere è l'unica che può consentire all'amministrazione di entrarne in possesso, anche di una piccola parte».

Di parere nettamente opposto il capogruppo consiliare comunista Giampiero Bertoli: «Si tratta di argomento di importanza troppo rilevante perché possa essere liquidato con leggerezza simile — *ha detto* —.

g. n.

Quale sviluppo per l'area di Ivrea?

IVREA — L'area Nord del Comprensorio di Ivrea, quella cioè che dal capoluogo porta fino ai confini della Valle d'Aosta può avere uno sviluppo turistico? All'interrogativo cercherà di rispondere un seminario in programma oggi a Cesnola (frazione di Vittone) organizzato dalle sezioni locali del pci e del psi presieduto dall'assessore regionale al Turismo Michele Abbaretti.

Il seminario segue un'approfondita ricerca svolta dagli organizzatori i quali hanno rilevato l'esistenza di patrimonio turistico specifico e situazione di risorse territoriali sfruttabili per un miglioramento del quadro d'insieme. Nei centri presi in esame esistono numerosi ristoranti (la capacità globale è stata stimata in 4 mila coperti), campeggi, attrezzate per il weekend, anche discrete strutture sportive.

Carente invece la situazione dei posti letto negli alberghi, nonostante siano in corso iniziative per un miglioramento

Campionato di calcio Fatti e personaggi

Questo pomeriggio i campionati di calcio canavesani vivranno interessante anticipo a San Maurizio, dove i locali del Bacigalupo affrontano il Gattinara per il girone della Promozione. I padroni sono al secondo posto in classifica, un passo dalla capolista Programma Favria: mancheranno però Succi, uomo d'ordine centrocampo, squalificato.

Il Favria invece, che guida la classifica, chiamato ad un turno non impossibile, con la Pro Candelo sul neutro di Strambino (il campo dei vercellesi è squalificato). Rientrano Mangherini e Gioanetto, due uomini d'esperienza, appiedati dal giudice sportivo nel turno precedente. Un rilievo statistico: il Favria ha mai perso e Pro Candelo non ha mai vinto in queste prime dieci giornate.

E veniamo alla Prima categoria: nel girone C ben undici giocatori godranno la partita dalle tribune, avendo rimediato turno di sospensione: tra questi Broggio ed Agostaro del Settimo (impegnato a Borgotorrazza), Trunfio ed Abbatantuoni del Gassino che scenderà a Chivasso. Proprio tra i chivassesi è venuto a mancare Fabian, uomo d'ordine della squadra, che sta affrontando un momento piuttosto difficile.

Una partita assume sin d'ora connotazioni drammatiche: è quella di Cuorgnè dove il Valdorco affronta il Verolengo, secondo in classifica. I canavesani sono ultimi, ed in nove partite hanno messo a segno la miseria di tre gol. Il cambio dell'allenatore (Barbera è subentrato a Ugo) ha portato all'unica vittoria nel derby col Rivara, poi sono venute altre due sconfitte consecutive, l'ultima a Santhià.

L'Eureka Settimo, solitaria capolista, si scontra invece col Rivarolo, una formazione dalle ambizioni sino ad mortificate qualche incidente di percorso. La capolista (zero sconfitte, miglior attacco, seconda miglior difesa) tenterà di escludere dal «giro-promozione» i granata Frola, privi di Di Benedetto.

Per Castellamonte e Rivara due compagini vercellesi, rispettivamente il Livorno Ferraris in trasferta ed il Santhià davanti al pubblico amico. Più duro l'impegno degli arancioni di Ferroglio, opposti ad formazione dalla difesa solidissima.

Nel girone F della seconda categoria può realmente succedere tutto, oppure nulla come avviene qualche domenica: il terzetto di testa ha impegni diversi come grado e difficoltà.

La Sangiustese affronta il temibile Villanova e deve rinunciare alla sua punta di diamante Lamanna.

Nel girone I sfida tra le due capolista, Mondialpol e Montanaro mentre in terza categoria (girone B) assistiamo ad un fatto curioso: partita sospesa dall'arbitro, per incidenti in campo verrà ripetuta. Il direttore di gara non ha saputo individuare i responsabili dell'accaduto tra i giocatori Vauda o dell'Aglié.

●MONTANARO — Stasera alle ore 20,30 presso il salone «Ca' Mescarlin», si svolgerà la festa delle Caterinette, meglio conosciuta come la festa delle sarte. Si tratta di una sfilata di moda, da quella sportiva a quella di lusso, giunta alla sesta edizione.

Pinerolo

Seminario di studi giuridici

PINEROLO — *Organizzato dal comprensorio di Pinerolo e dalla Regione Piemonte, dalla Città di Pinerolo, dal Comune di Luserna S. Giovanni e con il patrocinio dell'Anci Piemonte, martedì 7 dicembre prossimo a Pinerolo, nell'aula del comprensorio si terrà un seminario studi e aggiornamento professionale e cultura per la polizia locale, sul tema:* «La nuova legislazione in materia di depenalizzazione, legge 24-11-81 n. 689».

Il programma prevede alle ore 9 l'inizio dei lavori e il saluto ai convenuti parte delle autorità e membri della presidenza. Alle 9,30: la nuova legislazione in materia di depenalizzazione, aspetti centrali ed amministrativi, sarà svolta dal dott. Guglielmo Della Corte, vicecomandante Corpo vigili urbani di Torino.

Alle ore 10,30 verrà trattata la disciplina della riscossione dei ruoli delle sanzioni amministrative. Relatore il dott. Cesare Zambano e il reg. Mauro Porcelli, funzionari del Comune di Genova. Dopo l'interruzione dei lavori, alle ore 15 il dott. Amos Pignatelli, pretore in Torino, tratterà il tema: «Aspetti ed innovazioni penali».

Alle 16 altro interessante argomento: interventi di sequestro e confisca, relatori il dott. Remo Benzi comandante del Corpo vigili urbani di Alessandria. Seguiranno alle ore 17 gli interventi e le discussioni i lavori saranno chiusi alle ore 18,30.

PALAGHIACCIO ROTELLIERE

20 novembre 6 febbraio

biglietto e ingresso unico via petrarca 39 per informazioni 6569

orario: feriali 15-17,15; 20,30-22,45; festivi 9-11,30; 15-17,15 (lunedì chiuso)

torino esposizioni

C&G

Comfai compera*

COMFAI = COMPRAVENDE MEGLIO LA VOSTRA CASA

* COMFAI ASSUME MANDATI DI VENDITA

Comfai vende

COMFAI
IL SERVIZIO CASA

FILIALE DI TORINO
VIA GUARINI, 4 ANG. P.ZZA LAGRANGE - 10123 TORINO - TEL. (011) 548123 (5 LINEE)

- MILANO - TORINO - BOLOGNA - FIRENZE -

Per gli artigiani una città «magica» contro la crisi

Successo ■ Novi Ligure dell'area attrezzata in zona Tuara, verso Serravalle Scrivia - Le proposte del sindaco Pagella sul rilancio dell'economia locale

Le gravi difficoltà di alcuni settori dell'economia hanno fatto ■ che ■ Novese, ■ con esso tutta l'area della Valle Scrivia, presenti aspetti ■ profonda recessio- ■ pensare ad esempio al settore tessile che è ■ scomparso dalla scena economica ■ zona ■ ■ chiusura ■ fabbriche.

«La situazione reclama pre- ■ di posizione ed interventi concreti dell'ente locale — di- ■ Armando Pagella, sindaco della città ■ 19 anni —. *Il Co- ■ di Novi Ligure affronta ■ crisi non da spettatore passivo ■ come protagonista di iniziative e di proposte d'intesa con gli altri Comuni della zona, del comprensorio, della provincia, contenute nel noto progetto "Valle Scrivia"».*

Il progetto si riassume in quattro proposte sottoposte ■ recepite ■ Regione.

Primo: ■ industriali attrezzate per ogni singolo comune.

Secondo: centro intermodale merci mediante il pieno utilizzo della «Rivalta s.p.a.», nonché la presenza pubblica in detta società e il potenziamento dello scalo merci di Novi San Bovo e della linea ferroviaria Pozzolo Formigaro-Rivalta Scrivia-Tortona previsti dal piano integrativo di investimenti delle Ferrovie dello Stato con ■ stanziamento ■ circa ■ miliardi.

Terzo: uso plurimo delle acque ■ progetto agro-alimentare.

Quarto: qualificazione ■ riqualificazione professionale mediante la istituzione di corsi appositi.

In questi giorni sono stati stanziati dal Cipe 11 miliardi per ■ completamento ■ opere di depurazione ■ tutte le acque di scarico del bacino del torrente. *«Abbiamo realizzato la discarica controllata consortile in ■ Boscomarengo che comprende oltre trenta comuni* — continua Pagella —, *l'azienda municipalizzata del gas che ■ oggi ■ grado di soddisfare esigenze insediative sul nostro territorio e nei comuni limitrofi, il consorzio intercomunale dei trasporti che assicura un razionale collegamento tra Novi e la zona. E' stato adottato il piano particolareggiato della ■ industriale ■ il piano insediamenti produttivi. E' in ■ avanzata lo studio per l'acquedotto pubblico così ■ gli studi per una fonte alternativa di acqua potabile mediante impianti in ■ Borbera».*

In collaborazione fra enti pubblici e iniziativa privata, sta per realizzarsi l'area artigianale ■ creata ■ iniziativa dell'Unione provinciale artigiani ■ ■ Cipian (Consorzio insediamenti produttivi artigianali novesi). E' collocata lungo la statale ■ bis dei Giovi verso Serravalle Scrivia, in regione Tuara. E' ■ inaugurata ■ presidente della giunta regionale Enrietti. Comprende quaranta imprese artigiane con 450 dipendenti (un centinaio in più rispetto ai posti occupati prima della nuova realizzazione). Per i lavori ■ costruzione del complesso sono stati stanziati circa 15 miliardi. Le aziende che si sono insediate lavorano in svariati settori: falegnameria e carpenteria, trasporti, abbigliamento, alimentari, vinificazione, materie plastiche, lavorazione marmi e pietre, vernici e smalti, autofficine, carrozzerie, meccanica. L'area della Tuara è tra le prime realizzate in provincia ■ Alessandria ■ tra le più ampie per numero di aziende ■ ■ addetti. E' quasi completata; molte aziende vi ■ sono già insediate e hanno cominciato l'attività.

Santa Caterina vende al mercato

La Bottega ■ Santa Caterina — Mostra Mercato della produzione ■ ■ ■ novese — chiuderà i battenti domenica sera. Nei primi giorni di apertura ■ ottenuto ■ notevole afflusso di visitatori che si sono riversati in città anche ■ centri vicini approfittando della concomitanza con la secolare fiera di merci ■ ■ di bestiame pure dedicata a San- ■ Caterina.

La Bottega è organizzata dall'assessorato comunale al commercio con alla testa l'as- ■ e vice-sindaco Mario Angeli, affiancato dalle locali Confesercenti, Associazione Novese Commercianti, Associazioni artigiane, piccola e media industria. Segretario generale del comitato organizzatore è Giovanni Noli.

Sono stati allestiti circa 130 stand sotto grandi teloni tensostatici innalzati a lato dello stadio comunale dalla Valsalexpo ■ Alessandria. Coprono un'area di circa quattromila metri quadrati. La rassegna merceologica è giunta quest'anno ■ quarta edizione.

E' stata inaugurata ■ ■ dall'assessore regionale al ■ ■ all'artigianato Domenico Marchesotti, presenti tra ■ autorità gli onorevoli Renzo Patria ■ Felice Borgoglio, i presidenti dell'Amministrazione provinciale ■ Alessandria Angelo Rossa, il presidente ■ Consorzio Carlo Pertucco, l'assessore provinciale allo sport Rita Camera, assessori ■ consiglieri comunali. Ha tagliato il nastro tricolore il sindaco della città Armando Pagella.

La rassegna commerciale presenta in maniera organica e completa i prodotti del settore dell'abbigliamento, dell'arredamento, dell'industria dolciaria, dei vini, dei mobili, della motoristica, della elettronica.

«Le prospettive per la Bottega ■ quelle di trovare ■ sede ■ — dice il vice-sindaco Mario Angeli — *e in questo senso c'è ■ impegno ■ par- ■ dell'amministrazione comunale, un impegno che ci siamo prefissi ■ che cercheremo in tutti i modi di realizzare. Nel nostro piano triennale esiste uno stanziamento di ■ milio- ■ destinati alla costruzione di un edificio polivalente ■ adibire per le esposizioni, della Bottega ■ Santa Caterina e per altre attività».*

Servizi ■
Gustavo Collareta

CITTÀ DI NOVI LIGURE
ASSESSORATO AL COMMERCIO

4ª MOSTRA MERCATO DELLA PRODUZIONE E DEL COMMERCIO NOVESE

STADIO ■
20-28 NOVEMBRE 1982

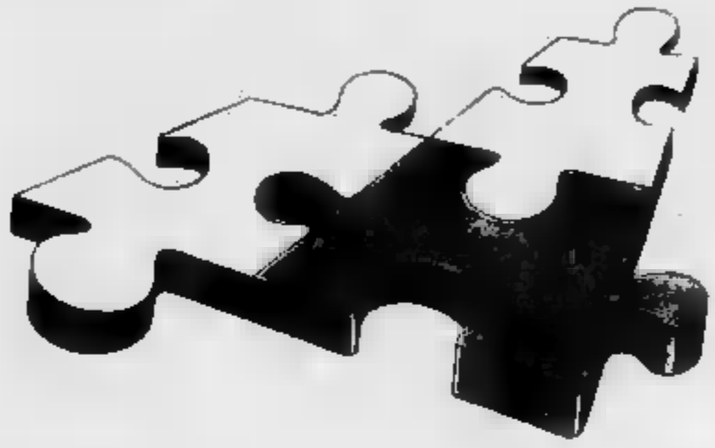

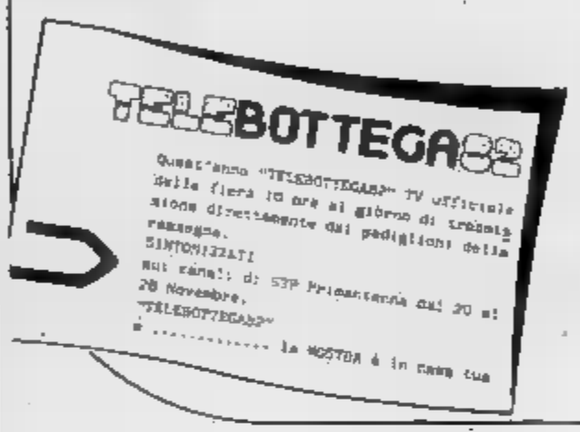

BOTTEGA DI SANTA CATERINA

STUDIO F1 TEL 0143/74 30 79

Comunità Montana
«Alta Val Lemme e Alto Ovadese»
(Tagliolo - Lerma - Casaleggio - Mornese - Bosio - Carrosio - Voltaggio - Fraconalto)
LA META DEL TURISMO FESTIVO
- Castagne
- Funghi
- Vini D.O.C.
- Percorsi verdi (Voltaggio e Mornese)
- Sentieri verdi (Monte Tobbio e Monte Colma)
- Torrenti e laghetti dalle acque limpidissime

studio grafico f.f.
GRAFICA MANIFESTI MARCHI FOTOGRAFIA PUBBLICITARIA
MARKETING PACKAGING CREAZIONI E TECNICA DELL'IMBALLAGGIO
PROGETTAZIONE STAMPO
STAMPA ■
VIA PAOLO DA NOVI, 15 - 15067 NOVI LIGURE - TELEFONO (0143) 743.079

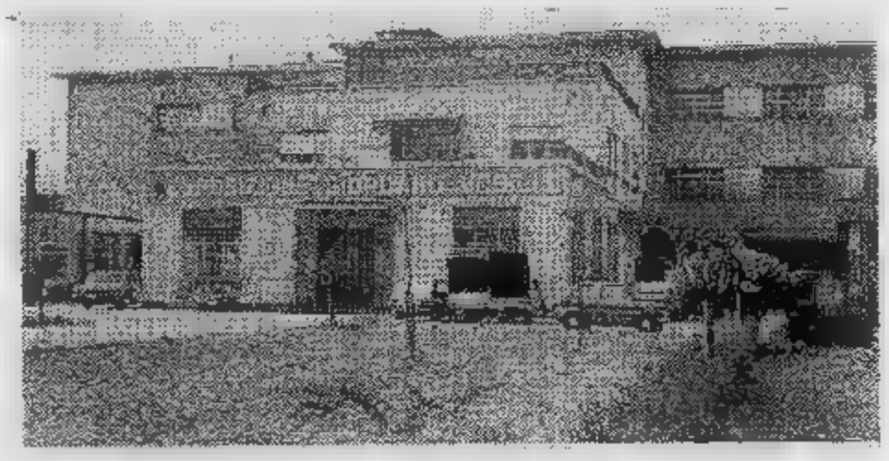

15067 ■ NOVI LIGURE
Fabbrica: via Fiume 8 - Tel. (0143) 2377
Esposizione: via Garibaldi 17 - Tel. (0143) 743.082/3/4
Telex: 212165 Jordan I

... noi siamo a due passi da te...
arredamenti
giordano
PROSSIMA APERTURA
nuova esposizione (8000 mq.)
■ BASALUZZO - Fraz. S. Antonio

I prezzi di Settembre bloccati fino al 31 Dicembre

nei negozi e supermercati

SIMPATIA

Tovaglioli Amoi x 100	L. 680
Aceto Dea	L. 690
Tonno Marea gr 85	L. 860
Olio di semi di soia Dea	L. 1090
Olio Dea di girasole	L. 1390
Olio di mais Dea	L. 1690
Pelati Dea 1/2	L. 290
Pelati Dea 1/1	L. 580
Piselli medi Dea	L. 530
Fagiolini fini Dea	L. 560
Fagioli Spagna Dea	L. 550
Fagioli borlotti Dea	L. 520
Fagioli cannellini Dea	L. 490
Lenticchie e ceci Dea	L. 490
Birra Brugel 2/3 v.p.	L. 790

TORINO: Zona Vanchiglia - S. Salvario Borgo Po - Centro - Lingotto

ARCOMARKET S.a.S. - [redacted] Santa Giulia 34
BERTOLINO ORESTE - [redacted] Martiri della Libertà [redacted]
BEZZO GIUSEPPE - via Nizza 76
BACCHIS [redacted] **ELISA** - c.so Casale 112
[redacted] **LUIGI** - c.so Tortona 2
BONZANO [redacted] - [redacted] Rossini 1
BORGARELLO G. BATTISTA - via Po 29
GOBETTO GIOVANNI - via Madama Cristina 62
GOLF Snc [redacted] **GUERRA LOREDANE** [redacted] **C.**
via Maria Vittoria 37
CORNERO FRANCA in BODDA - via Vanchiglia 18
CUSSOTTO TERESA - p.zza Galimberti 15
DIGIROLAMO VITANTONIO - via Tiziano 38
[redacted] **di GAYET** - via Principe Tommaso 7
FERRERO dr. [redacted] - via Monferrato 1
[redacted] **LUCIANO** - via Bruno [redacted] 4
GIACHINO [redacted] - [redacted] Mongreno 15
[redacted] **SEVERINO** - [redacted] Brianza 19
GRATAROLA [redacted] - via Mazzini [redacted]
[redacted] - via Nizza 223
MORIGI [redacted] **CUNOTTO S.n.C.**
p.zza Gran Madre di Dio 7
PAPER S.a.S. - via Madama Cristina [redacted]
[redacted] **TULLIO** - c.so Dante 125
P.S. di PETTENUZZO LINO S.a.S.
c.so Moncalieri 33

Zona Barriera [redacted] Milano - Borgo Vittoria Valdocco - Regio Parco

ARCOMARKET S.a.S. - c.so Vercelli 105
[redacted] **SILVANA** - c.so Giulio Cesare [redacted]
BOCCALATTE [redacted] - via [redacted] Martorelli 73
CIGLIUTTI - via Palestrina 28
CROSTA RITA - p.zza Foroni 10
CROSTA RITA - via Ponchielli 16
CAPUTO MARIA - via Cena 33
GINEPRO JOLANDA - c.so Giulio Cesare 135
GONELLA [redacted] **FRANCO s.n.c.** - via [redacted] 42
MANGINO [redacted] - via Salassa [redacted]
MASOERO LUCIANO - via Chiesa [redacted] Salute 65
MONESTAROLO FRANCESCO - via Monterosa [redacted]
RAVOTTI [redacted] - c.so Taranto 174
[redacted] **ER LUIGI** - c.so Vercelli 112
[redacted] - strada Settimo [redacted]
TACCARDI [redacted] - [redacted] Cigna [redacted]

VIOLA SEVERINO - [redacted] Porpora 57
MADDALENA VITTORIO - [redacted] Sansovino [redacted]

Zona [redacted] - Centro S. Donato - B.ta Parella

ALEMANNO TULLIO - [redacted] Jolanda 16
ALLERINO [redacted] - via Borgaro 47
BONAFINI NEVA - via Domodossola [redacted]
CO.NA di [redacted] **LUCIA** - via Passalacqua [redacted]
DIVITTORIO RIPALTA - c. Reg. Margherita [redacted]
LA FORMICA - [redacted] Salbertrand 1
DROGHERIA G. [redacted] **G.** - [redacted] Digione 27
GARIBOLDI CARLO - via Principe d'Acaja 15
[redacted] **FRANCA** - p.zza Corpus Domini 18
[redacted] **MARKET** - c. Reg. Margherita 260
[redacted] **S.n.c.** - c. Svizzera 68
NICOLETTI [redacted] - via San Donato 49/bis
SACCO FLAVIO - p.zza Peyron 5
SAGLIARDI [redacted] - via G. Medici 115
LONGO ANDREA - via San Donato 9

Zona Crocetta - S. Paolo - S. Rita - Cenisia

BERRUTO DOMENICO - via Di Nanni [redacted]
[redacted] **LUCIANO** [redacted] **WALTER**
via Buenos Aires 36/bis
BORDONE [redacted] **WALTER**
[redacted] Delleani [redacted] - Jolly
[redacted] - [redacted] Marco Polo 9
CICO ELODIA - vicolo Crocetta 7
FORNASARI MIRELLA - via San Marino [redacted]
[redacted] - [redacted] Bionaz 21
PAPA' [redacted] **di PANIZZA Snc** - via Lamarmora 20
BOIN ITALO - via Barletta 122
GIORCELLI BRUNO [redacted] **C. S.n.c.**
via San Secondo [redacted]
G. & G. [redacted] **BELLINO** [redacted] **ROSATI Snc**
p.zza Rivoli [redacted]
L'EMPORIO S.n.c. - via Moretta [redacted]
PALMO [redacted] **r.l.** - c.so Racconigi 164
PENNONE [redacted] - via Caraglio 8
[redacted] **FRANCO** - via Mombarcaro 46 bis
[redacted] **ROLFO** - via Di Nanni [redacted]
T.M.V. TO-MICROMARKET s.a.s.
via Asiago 51
PANDA MARKET - c.so Siracusa 92

Zona S. Rita - Mirafiori - Vallette

BROSIO SUPERMERCATI S.a.s.
Via Tripoli 10

BROSIO SUPERMERCATI S.a.s. - via Capua 3
BROSIO SUPERMERCATI S.a.s. - via F.lli Carle 42
BROSIO SUPERMERCATI S.a.s. - c. Baltimora 129
ATANASIO SANTA - via Lagrange 11
CONTU ANNAMARIA - c.so Sebastopoli 64
E.S.A. di OSTORERO & C. S.a.s.
via Paolo Gaidano 15
[redacted] **Snc** - [redacted] Cincinnato 162
LUCETTO ROSA - via Bernardino Luini 100
MICROMARKET [redacted] **S.n.c.**
via Guido Reni 207
MINIMARKET [redacted] **C.**
via Negarville 19
PERRACHON [redacted]
p.zza Guala [redacted]
SUPERMERCATO M.C. di [redacted]
via Macherione 13
T.M.V. TO-MICROMARKET S.a.s.
via Vandalino 9
T.M.V. TO-MICROMARKET S.a.s.
via Lancia 124/3
T.M.V. [redacted] **s.a.s.**
via Sagra San Michele 55
CARRARO ANTONELLA - v. N. Sauro 1/B - Venaria
C.T.A. POZZO STRADA - via Fattnelli [redacted]
CROSTA RITA - via Lanzo 84 - 10148 - Torino

Cintura Torino Sud/Nord - Altre province

BRIZZI PASQUALE - v. Torino [redacted] 10040 **Leinì (To)**
CATTAINI MARIA
via Torino 97, [redacted] - **Settimo Torinese (To)**
SELF SERVICE LEGGE
viale XXIV Maggio 11, 10093 - **Collegno (To)**
SELF SERVICE [redacted]
via [redacted] Amicis 2, - Borgata Paradiso - **Collegno**
F.LLI GIAI-VIA A. & [redacted]
v. XX Settembre 34 - [redacted] **Giaveno**
DEL COGLIANO CONCETTA
[redacted] Cavour 107 - [redacted] **Alpignano**
[redacted] **S.n.c.** - v. Italia 51, 10036 **Settimo T. (To)**
[redacted] **FERGI S.r.l.**
via Trento 9 - [redacted] **Vinovo (To)**
COOPERATIVE [redacted] **TE di GIAVENO**
p.zza San Lorenzo 9, 10094 **Giaveno (To)**
GARABELLO [redacted]
via Alfieri 1, [redacted] **Settimo T.se (To)**
MANTOVANI [redacted] **S.n.c.**
via Papa Giovanni 12, 10040 [redacted] **(To)**

G.A. [redacted]
via Torino 22, [redacted] **Castiglione T.se (To)**
IL COLPO di [redacted] **S.n.c.**
c.so Italia 22, 10090 [redacted] **T.se (To)**
MARTINENGO MARGHERITA
via Sestriere 23, 10048 **Fraz.** [redacted] **- Vinovo**
MEINA ALFREDO
v.[redacted] Giovanni [redacted] 4, [redacted] **Borgaretto (To)**
[redacted]
via Toscanini 1, [redacted] **Rivalta (To)**
PATTONO [redacted]
via Castellazzo 25, 10043 **Orbassano (To)**
[redacted] **CUDA MARIA**
via Consolata [redacted], 10036 **Settimo T.se (To)**
[redacted] **GIOVANNI**
[redacted] Torino 115, 10090 [redacted] **Vica** - [redacted] **(To)**
[redacted] **PASCULLI**
via Gozzano 20, 10040 **Fr. Pasta** - [redacted]
[redacted] **S.n.c.**
c.so Francia [redacted], [redacted] **(To)**
T.M.V. TO-MICROMARKET [redacted]**s.**
via Garibaldi [redacted], [redacted] **Alpignano (To)**
T.M.V. TO-MICROMARKET S.a.s.
p.zza della Repubblica 6, [redacted] **Chivasso (To)**
TRIPODI MARIA IMMACOLATA
p.zza Marconi 11, 10098 [redacted] **(To)**
CAMINO SERGIO
via Caudana 60, 10090 **Castiglione T.se**
MINI [redacted] **di** [redacted] **Snc**
via Juvarra 54/C, 10042 **Nichelino (To)**
[redacted] **OPERAIA AGRICOLA Srl**
via San Secondo 35, 10040 **Givoletto (To)**
[redacted]
str. Ciriè [redacted] **Caravese**
[redacted] **SECONDO & C.**
via Ivrea 89, 10089 **Cuorgnè**
FORELLI BRUNO
via Genova 116, 10024 [redacted] **(To)**
ZILIO [redacted] **LUISA**
p.zza Vittorio Veneto 5, 10021 [redacted] **(To)**
M.C.M. [redacted] **di** [redacted] **& C.**
via Jugiaris 20, 10024 **Moncalieri (To)**
VIARENGO MARINA
viale Gramsci [redacted], [redacted] **Grugliasco (To)**
[redacted]
via De Nicola 5, 10092 **Beinasco**

CASAMERCATO D 650.3805 [redacted] Passo Buole stessa casa 1-2-3 camere cucina servizi magazzini box e prezzi molto interessanti.
CASAMERCATO D 650.3805 libero Alpignano recente signorile 3 camere cucina [redacted] servizi 120 mq. circa 98 milioni.
CASAMERCATO E 650.3905 libero [redacted] Cadorna corso Sebastopoli 2 [redacted] cucina servizi. Facilitazioni di pagamento.
CASAMERCATO [redacted] Nichelino via [redacted] recente salone 2 [redacted] cucina doppi [redacted]. Possibilità [redacted].
CASAMERCATO E 650.3805 [redacted] via Savigliano (S. Donato) 2 ca[redacted] cucina servizi. Lire 49 milioni [redacted]
CASA-NOVA libero via Guido Reni ampio alloggio di camera tinello cucinino bagno L. 15 milioni più mutuo tel. 337.634.
CENTROCASA 513.931 libero corso Corsica spazioso, camera tinello bagno 50 milioni sufficiente 30% contanti dilazioni
CENTROCASA 513.831 adiacente [redacted] Lecce [redacted]so camera tinello cucinino bagno 36 milioni minimo contanti dilazioni.
[redacted] Giambone in stabile [redacted] libero sala 2 camere tinello cucinino ripostiglio 7° piano 95 milioni. Tel. 309.6609.
CORSO Maroncelli grandioso ingresso 2 [redacted]mere tinello servizi bella casa [redacted]no vendo libero. Tel. 307.748 - 399.706.
CORSO Montecucco via Fattori in stabile lus[redacted]so libero salone 2 camere cucina 2 servizi dilazioni permute. Tel. [redacted].
CORSO Sebastopoli [redacted] Siracusa libero signorile recente 2 camere tinello cucinino bagno vendesi dilazionando Centraledile 530.163.
CORSO Tassoni libero signorile [redacted] salone 2 camere cucina biservizi ingressi piano alto ottimo stato C.V.I. 383.570.
CROCETTA corso [redacted]. Ferraris libero piano rialzato 4 camere servizi mq 100 adatto studio abitazione va[redacted]. Telefonare 509.642.

CROCETTA
[redacted] Re Umberto stesso stabile piano 1° casa signorile 2 camere [redacted]retta cucina servizi mq. 90. Altro 2 camere cameretta cucina servizi mq. 80 solo abbinati prezzo vero [redacted]re. Tel. 472.202 - 472 651.

ECCEZIONALE occasione via Cossila 21 (traversa corso Belgio) camera cucina servizi [redacted] 11 [redacted] Consuledile 533 322.
EDILFIDUCIARIA via Druento alloggi: 2-3 camere, tinello, cucinino, servizio stessa casa a partire da L. 38 milioni 500 mila. Tel. 513.853.
EDILFIDUCIARIA via S. Ambrogio (zona Francia) 1 [redacted] tinello, cucinino, servizi L. 26 milioni [redacted] mila. Tel. 513.853.
EDILFIDUCIARIA Nichelino: 2 [redacted] tinello, [redacted], servizi. Mutuo facilitazioni. Tel. 513.853.
EDILFIDUCIARIA via O. Vigliani, libero, ristrutturato, 2 camere, tinello, cucinino, [redacted]zi. Affare L. 51 milioni 500 mila. Tel. 513.853.
EDILFIDUCIARIA villa unifamigliare panoramica a Gassino To. Su due piani, seminterrato, box per 3 auto mq. 1200 di [redacted]. Tel 513.853.
EDILFIDUCIARIA zona Francia in casa d'epoca, salone, [redacted], cucina, servizi L. [redacted] milioni 500 mila. Tel. 513.853.
ED[redacted]**CIARIA** mini alloggi e monocamere da reddito, varie metrature stessa casa prezzi a partire da L. 27 milioni. Interessanti forme di pagamento. Tel. 513.853.
EDILFIDUCIARIA via C. Colombo (Crocetta) in [redacted] camere, [redacted], servizi. Tel. 513.853
EDILFIN vende [redacted]hiera saloncino 3 camere tinello soffitta cantina permute L. 100 milioni Tel [redacted].
EDILFIN vende collina torinese (Sciolze) villa unifamiliare di 140 mq. più mansarda box terreno 4 mila mq. Tel 506.644/5.
EDILFIN vende villetta libera in Torino [redacted] biservizi tavernetta box giardino dilazioni permute. Tel 506 644/5.
FAILLA & BERTINETTO 741.2874, libero borgo Vittoria mq 60, ingresso camera tinello cucinino bagno, recente [redacted] milioni.
FAILLA [redacted] 741.2874 libero [redacted] conto, zona via O. Vigliani: [redacted] tinello cucinino bagno ripostiglio, 45 milioni.
FAILLA & BERTINETTO 741.2874, occasione libero zona via Cigna (via Pesaro 37) ingresso camera cucina bagno, 29.500.000.
FAILLA & BERTINETTO 741.2874, libero corso Inghilterra, via Susa, alloggio mansardato, termocentrale, ingresso 2 camere cucina bagno balcone. Affare 41 milioni
FAILLA & BERTINETTO 741.2874, libero corso Ferrucci-corso Peschiera: ingresso camera cucina bagno 33 milioni 500 mila
FAILLA & BERTINETTO 741.2874, via De Sanctis, termocentrale. Ingresso camera tinello angolo cottura bagno 26 milioni.
FAILLA & BERTINETTO lib[redacted] Cenisia: salone 3 camere cucina bagno, in stato perfetto. Telefonare 741 2874
[redacted] **BERTINETTO** 741.2874 libero S. Rita, piano alto, termoascensore: ingresso camera tinello cucinino bagno 49.500.000.
[redacted] **& BERTINETTO** 741.2874, libero corso Racconigi (S. Paolo) ingresso 3 [redacted] cucina bagno 2 balconi 64 milioni.
FISIM libero presso corso Ferrucci ampio luminoso due camere cucina [redacted] 65 milioni dilazionabili. Tel. 501.970.
FISIM libero via Michele Coppino piano alto ampio camera ti[redacted] servizi mutuo permute. Tel. 591.980.
GIAVENO località Colletta panoramica villa [redacted]re doppi servizi terreno mq. 10 mila urgente realizzo 125 milioni. Tel. 502.388.
GIVOLETTO casa costruzione 1987 [redacted] privatamente alloggio libero 2 camere cucina bagno servizi L. 45 [redacted]oni. Possibilità finan[redacted]. [redacted]00.6874 ore serali.
IACOMINO tel. 595.234 Borgata Vittoria [redacted]ro piano 1° ca[redacted] tinello [redacted] servizi cantina volendo arredato.
[redacted] tel. 595.234 adiacente corso Traiano libero piano rialzato monolocale [redacted] ingresso servizio balcone cantina.
IACOMINO tel. 595.234 via Fattori libero signorile [redacted] alto saloncino camera tinello con cucinino servizio cantina
IMPRESA vende in Piossasco alloggi in complesso [redacted] tutti i servizi con mutuo e [redacted] visite in cantiere [redacted] Cristoforo Colombo 5, tel. 783.399.
IMPRESA vende ultimi alloggi in palazzina da 3-4 camere riscaldamento singolo L. 700 mila [redacted] mutuo e dilazioni Pertino frazione Marocchi via Tetti nuovi di fronte chiesa. Personale in cantiere dalle 14 alle 18 anche sabato e domenica. Tel 626.887 dalle 14[redacted]20.
[redacted] vende direttamente alloggi in [redacted] tipo inglese giardini privati [redacted] piano terreno [redacted] e [redacted] 1° piano, orti mutui tasso fisso. Dilazioni. Villaggio I Lauri via Stupinigi, Vinovo Tel. [redacted].359. Visite cantiere anche sabato e domenica mattina.

(continua)

AUTO SLEM
MONCALIERI
Corso Savona 52
Tel. [redacted] - [redacted]

ACQUISTA LA TUA AUTO AL PREZZO DI MERCATO

ECONOMICI

19 Vendita alloggi

A. LIBERO camera tinello [redacted] zona S. Rita S. Marino 33 milioni [redacted] mila. Telefonare 517.591.
A. LIBERO corso Montegrappa (adiacenze) affarissimo 2 camere cucina bagno [redacted] milioni 500 mila. Tel. 517.591
A. LIBERO soggiorno 2 camere tinello [redacted]nino recente zona Massaua - Francia [redacted] milioni 500 mila. Tel. 517.591.
A. [redacted] Valentino-S. Salvario ribassissimo saloncino 2 camere [redacted] milioni 500 mila. Telefonare 517 591.
A. SIGNORILE corso Re Umberto [redacted] camere soggiorno [redacted] servizi dilazioni Tel 504.249
A. VUOTO corso Racconigi 140 2 [redacted] cucina, bagno mq. 70. Dilazioni e permute Immobili Italia tel. 505.890.
A L. 38 milioni bell'alloggio libero di 2 camere e cucina in Borgo [redacted] Paolo vendo. [redacted] 0121/724 [redacted].

ABITAZIONE O INVESTIMENTO

La S.C.I. - Società Costruzioni Immobiliari S.p.A. intende liquidare gli ultimi 7 appartamenti realizzati nel signorile centro residenziale e Golf «Le Fronde» in comune di Buttigliera Alta a prezzi e condizioni di pagamento vantaggiosissimi. Per informazioni telefonare ore ufficio al n° 932.628.

ADIACENTE corso Umbria alloggio libero camera cucina bagno vendesi affare 10 milioni più mutuo. Tel. 758.863
ADIACENTE corso Monte Grappa libero camera cucina bagno termo 37 milioni 500 mila dilazionabili. Centraledile 530.[redacted].
ADIACENTE piazza Statuto in casa recente signorile con portineria alloggio di 3 camere cucinino bagno 4 piano L. 110 milioni. Tel. 482.919.
ADIACENTE via Pietro Micca alloggio libero 2 camere cucina bagno vendesi affare 40 milioni 500 mila. Tel. 758.863
ADIACENTE via Coppino alloggio libero [redacted]mera tinello cucinino bagno termo vendesi 25 milioni più mutuo. Tel. 758.863
ADIACENTE via Po monolocale libero ristrutturato con bagno 15 milioni 500 [redacted] dilazionabili. Centraledile 530.163.

AFFAIRE 518.986 vende adiacente piazza Stampalia via Nossca camera tinello cucinino bagno 26 milioni 900 mila rateabili.
AFFAIRE 518.986 libero Crocetta [redacted] cucina termo bagno ascensore ev[redacted] box 34 milioni meno mutuo e dilazioni.
[redacted]**FAIRE** 518.986 adiacente corso Vittorio [redacted] San Massimo blocco 3 camere valide reddito 21 milioni 600 mila rateabili.

[redacted]
518.986 vende [redacted] Caraglio (via Monginevro) convenientissimo 2 [redacted] cucina servizi 28 milioni 900 mila meno mutuo dilazioni.

AFFARE Moncalieri casa recente disposta su 2 piani 7 vani 2 bagni box doppio giardino ottime rifiniture. Tel. 621.452
AFFARE Nichelino in palazzina alloggio libero ingresso soggiorno cucinino camera [redacted] bagno cantina. Tel. [redacted].
AFFARE vendo [redacted] mansarde nuove con servizi moquette abbinabili L. 78 milioni libere o con reddito 500 mila mensili. Tel. [redacted].
ALLOGGIO [redacted] cucina ingresso servizio riscaldamento centralizzato vendo L. 21 milioni [redacted] Campanella. Tel. [redacted].
ALLOGGIO corso Vercelli vuoto camera tinello cucinino bagno vendesi affare 33 milioni 500 mila. Tel. [redacted].

ALLOGGIO libero 2 camere cucina bagno al 3° piano con ascensore vendo a L. 42 milioni in via Sacchi Torino. Tel. 583.809.
ALLOGGIO mq. 90 via Ascoli 23 (Campidoglio) 2 camere, tinello, cucinino, bagno 45 milioni. Immobili Italia tel. 585.838.
ALLOGGIO via Chiesa della Salute libero camera tinello bagno rifatto 23 milioni più mutuo. Tel. 758.863.
ALLOGGIO 2 camere cucina servizio vendo a L. 19 milioni in piazza Bengasi sufficiente 50% contanti. Tel. [redacted]5.
ATTICO via Roni[redacted] in prestigioso stabile soggiorno tre camere cucina biservizi terrazzo mutuo permute. Tel. [redacted].
SALOISSERO villa in ultimazione [redacted] panoramica fronte [redacted] piani di mq 140 caduno mansarda terreno possibilità bifamigliare. Il Portico 872.384.
BARRIERA Milano libero decoroso, camera cucina servizio cantina abbinabile 4° piano L. 20 milioni. Il Portico 872.384
[redacted] libero ben rifinito alloggio di 2 camere tinello [redacted] cantina [redacted] interessante. Tel. 920.0275 [redacted].
[redacted] libero recente salone 2 camere tinello bagno 120 mq. vendesi mutuo e dilazioni. Centraledile 532.409.

[redacted] villa bifamigliare splendido alloggio grande salone cucina 2 camere [redacted] letto studio mq 180 oltre tavernetta box per 2 auto cantina, 136 milioni più mutuo fondiario. Tel. 482.919.
CARMAGNOLA casetta occupata indipendente di 5 vani su 2 piani giardino privato affare L. 35 milioni. Il Portico 872.384.
CASAMERCATO A 650.3805 vende alloggio libe[redacted] in corso Raffaello signorile piano alto salone 2 camere cucina servizi. Permuta. Aperto sabato pomeriggio.

CASAMERCATO D 650.3805 libero [redacted] via Costa recente [redacted] camere tinello cucinotta 98 mq circa. Lire 58 milioni.
[redacted] D [redacted].3805 casetta strada [redacted] 2 camere cucina servizi magazzino. Affare 30 milioni rateabili
CASAMERCATO D [redacted] libero via Nizza [redacted] piazza Carducci 2 camere cucina [redacted]. Facilitazioni di pagamento.
CASAMERCATO B 650.3805 libero via [redacted] da (Mirafiori) piano alto 3 [redacted] cucina servizi. Possibilità box auto.
CASAMERCATO D 650.3805 libero Brandizzo via Malone... in casetta soggiorno 2 camere cucina servizio mansarda.

Tornei Partite Curiosità GLI SCACCHI

A cura di Ferruccio Pezzuto

1 Otto in corsa per la corona del mondo

2 Ciriè conquista il titolo provinciale

3 A Torino il cervello del «giro» per corrispondenza

1 Ecco che arriva... il fantasma di Fischer

Anche l'ambiente scacchistico, [illegible] le aristocratiche dimore inglesi, [illegible] il suo fantasma le cui presenza può [illegible] percepita nelle grandi [illegible] sioni, che sono le Olimpiadi, il campionato [illegible] mondo. Questo fantasma [illegible] chiama Bobby Fischer, il campione [illegible] ritiratosi dall'attività subito dopo aver conquistato il titolo nel 1972.

La settimana scorsa, a Lucerna, in [illegible] [illegible] sorteggio degli accoppiamenti tra gli [illegible] candidati [illegible] sfida con il detentore Anatoly Karpov, [illegible] [illegible] ombra s'aggirava tra i presenti [illegible] testimoniare [illegible] necessità di un giocatore [illegible] [illegible] livello che ria[illegible] le scene agonistiche rese ormai monotone dallo strapotere sovietico. Stando così le cose, si ragiona da più parti, con la corsa al [illegible] ridotta [illegible] una questione interna russa, [illegible] un [illegible] [illegible] me Fischer potrebbe [illegible] interesse [illegible] [illegible] gare che, con lui, calamità l'attenzione [illegible] mondo intero. Ci [illegible] qualcuno che contribuisse a fare del prossimo match un grande spettacolo e, per[illegible] no, anche un grande business.

Nessuno dei pretendenti attuali ha [illegible] [illegible] in regola [illegible] aspirare a questo ruolo. [illegible] certo non [illegible] ha Korchnoy, apparso negli ultimi tempi [illegible] pessima forma, il quale dovrà vedersela [illegible] l'ungherese Lajos Portisch. Gli [illegible] candidati sono: Ribli (Ungh.) e Smislov (Urss), qualificatisi vincendo l'interzonale di Las Palmas, opposti rispettivamen[illegible] [illegible] filippino Torre, secondo [illegible] Toluca [illegible] Messico, e [illegible] [illegible] occidentale Hubner, giocatore prepa[illegible] [illegible] [illegible] carattere fragile (come si [illegible] visto a Torino); Kasparov e Beljavski, ammessi avendo vinto il torneo di Mosca e designati a scontrarsi subito.

Considerati i [illegible] in campo, a godere [illegible] maggior credito [illegible] i giocatori più giovani, primo fra tutti [illegible] diciannovenne Garry Kasparov. L'allievo di Botvinnik viene da una serie di [illegible] prestazioni e potrebbe [illegible] l'unico in grado [illegible] attaccare [illegible] fondo Karpov.

2 Nichelino sconfitta solo all'ultimo turno

Con un'ottima rimonta negli ultimi due incontri in programma, [illegible] formazione del Circolo scacchistico [illegible] Ciriè, composta [illegible] Gussone, Giacoletto, Alberto e Gennusa, si [illegible] aggiudicata la seconda edizione [illegible] Memorial Stein, Campionato provinciale [illegible] squadre. [illegible] titolo passa così dalle mani della squadra del Fiat, vittoriosa nel 1981, a quelle di un circolo di provincia che ha però dimostrato sul terreno di gioco [illegible] possedere tutti i requisiti per combattere [illegible] pari [illegible] formazioni sulla carta più agguerrite.

Negli ultimi due turni, infatti, Ciriè [illegible] prima sconfitto la squadra della Società Scacchistica Torinese, impresa [illegible] le riuscì già l'anno scorso, ed infine ha prevalso nell'incontro decisivo su Nichelino A, [illegible] conduceva [illegible] classifica fin dall'inizio.

A fine gara, si è così [illegible] [illegible] seguente classifica: 1. Ciriè punti 4,5 [illegible] 6; 2. Nichelino A (dopo spareggio tecnico) punti 4; 3.-5. Soc. Scacc. Torinese, Circolo Alfieri e Albese sempre a quota 4.

In serie B il successo [illegible] rappresentativa [illegible] Fiat [illegible] stata nettissima ed il finale non ha riservato emozioni. Ai posti d'onore si sono piazzate [illegible] squadre di Volvera e quella del Circolo Sportivo Scuole medie. Sul piano individuale, vi [illegible] [illegible] segnalare che il miglior punteggio sulla prima scacchiera è stato realizzato dal c.m. Cordara [illegible] 6 vittorie, mentre sulla seconda scacchiera l'en plein è stato ottenuto da Giacoletto di Ciriè.

[illegible] Organizzato dalla Pro Loco di Scarnafigi, [illegible] svolgerà domenica 5 dicembre il «Torneo delle 2 province», gara a squadre di [illegible] giocatori, semilampo (45' [illegible] riflessione).

[illegible] Domani, [illegible] Società Scacchistica di via Galliari 6, si disputa il Campionato piemontese semilampo, [illegible] quale sono ammessi anche giocatori non residenti in Piemonte.

3 Con l'Asigc parli con tutto il mondo

Migliaia [illegible] cartoline postali partono ogni giorno [illegible] nostro Paese e raggiungono tutti i continenti portandovi il nome dell'Italia [illegible] [illegible] [illegible] città insieme alla rappresentazione algebrica [illegible] una mossa [illegible] scacchi. [illegible] il gioco per corrispondenza, praticato [illegible] milioni di appassionati.

Capita, per esempio, che una nazione viva momenti drammatici. Ma gli scacchisti di quel [illegible] possono continuare [illegible] comunicare [illegible] [illegible] resto del mondo grazie [illegible] gioco per corrispondenza attraverso il quale passano anche scambi di saluti e brevi messaggi. [illegible] [illegible] verificato di recente tra la Polonia e l'Italia, impegnate in un incontro [illegible] squadre che non [illegible] è interrotto neanche quando le [illegible] dall'Est [illegible] molto gravi.

Al centro [illegible] quest'attività internazionale [illegible] è l'Asigc, l'Associazione italiana giocatori per corrispondenza, che conta migliaia [illegible] soci. Il cervello dell'Asigc [illegible] trova a Torino dove abita il suo presidente, il dott. Armando Silli.

Si tratta di raccogliere [illegible] catalogare una [illegible] enorme di risultati, classifiche, nominativi, coefficienti. E' un lavoro che richiede un impegno continuo, poiché un torneo per corrispondenza dura anni [illegible] [illegible] è infrequente che i giocatori abbiano in corso decine di partite contemporaneamente.

Da una panoramica sul [illegible] in [illegible] si [illegible] a sapere che è appena partita la [illegible] Olimpiade, mentre la IX ha appena superato le [illegible] eliminatorie. L'Italia [illegible] anche impegnata [illegible] secondo campionato europeo a squadre, nella Coppa Latina che vede a confronto Europa [illegible] America, [illegible] [illegible] diversi incontri: Italia-Ucraina su 100 scacchiere, Italia-Ddr, Italia-Cuba. In progetto anche un incon[illegible] Italia-Cina, [illegible] rimangono da definire importanti aspetti tecnici. In campo nazionale, il [illegible] ottobre ha preso il [illegible] il quarto Campionato italiano [illegible] squadre [illegible] terminerà nel 1984.

La [illegible] dell'Asigc è in via Bairo 11.

La partita

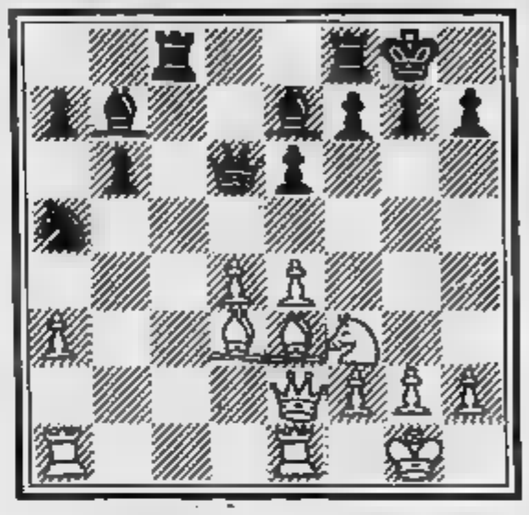

Molti esperti insistono nel voler paragonare lo stile [illegible] diciannovenne Garry Kasparov [illegible] quello di uno [illegible] più grandi giocatori [illegible] ogni tempo, [illegible] russo Alexander Aljeckine, scomparso nel 1946. E' forse un po' prematuro fare certi accostamenti. Di sicuro vi è che la nuova promessa sovietica [illegible] [illegible] visione di gioco, la maggior parte dei grandi maestri attualmente in attività. Lo dimostra [illegible] posizione che riportiamo nel diagramma e che si riferisce alla partita giocata contro l'argentino Najdorf.

Kasparov ha giocato 17. d5!, exd5 18. e5,De8 19. Cd4!, Dxe5 20.Cf5,Af6 21. Dg4,Tce8 (se 21..., .Db8 22. Ch6+,Rh8 23. Df5 e poi matto) 22. Ad2, Dxe1 [illegible] Txa1, Axa1 24.Cxg7,Axg7 25. Ah6, il Nero abbandona.

Scrivete a:
Stampa Sera, rubrica «Gli [illegible] [illegible] - [illegible] Marenco 32 - [illegible]

Concessionaria delle principali marche italiane ed estere
Vasto assortimento ● Articoli da regalo
Solarium Sontegra Caraibi - raggi Uv-a tridimensionale per viso

camurati
— IL PROFUMIERE —
"LO SCONTO IN PROFUMERIA"

DETTAGLIO
V. A. Avogadro 19
tel. 544.393

INGROSSO
V. Montecuccoli [illegible]
tel. 544.971

Dal 1° [illegible] 24 dicembre orario [illegible] chiusura serale [illegible] [illegible]

PER AZIENDE — RAPPRESENTANTI — PROFESSIONISTI
SCONTI PARTICOLARI CON FATTURAZIONE IMMEDIATA

A MONCALIERI
[illegible] passi da [illegible]

TRIS
ALIMENTAR
BERE

NON [illegible] MA TUTTO E' IN OFFERTA
[illegible] e cestini regalo [illegible] ed
di vini, [illegible]
[illegible] per [illegible] sulle
[illegible] assortimento [illegible]
[illegible]
[illegible] IL SABATO
FESTIVI [illegible] PRENATALIZIO
Via [illegible] 20 - Tel. [illegible] - MONCALIERI

ALI AGCA SI DECIDE A PARLARE denuncia i nomi dei mandanti

A organizzare l'attentato, oltre ad Antonov, sarebbe stato un consigliere dell'ambasciata bulgara, Gheorghieff, già coinvolto nel caso del sindacalista Scricciolo (spionaggio)

ROMA — Ali Agca vuota il sacco. Il turco, condannato all'ergastolo per l'attentato al Papa del 13 maggio '81, oltre ad fatto il nome di Serghiei Ivanov Antonov — il funzionario delle linee aeree bulgare arrestato due giorni fa a Roma complice nel tentato omicidio di Wojtyla — avrebbe anche fatto una clamorosa rivelazione. Organizzatore dell'agguato piazza Pietro I. Gheorghieff, terzo consiglie- dell'ambasciata bulgara, il «diplomatico imprendibile», coinvolto nell'affare Scricciolo (il sindacalista Uil incriminato per spionaggio). lui dunque il mandante? E per conto chi?

giudice Imposimato già arrivato quest'estate sulle tracce consigliere d'ambasciata. di lui c'erano pesanti accuse: oltre a tenere contatti Scricciolo, prendeva informazioni su Walesa e Solidarnosc sarebbe stato lui a voler interrogare il generale Dozier prigioniero delle Br. Alla richiesta di espulsione di Imposimato, il governo di Sofia, anticipando la mossa del magistrato, richiamò il diplomatico in patria.

Antonov stato interrogato ieri fino a tarda sera nel carcere di Rebibbia dal giudice Martella. In un comunicato, l'ufficio istruzione ha precisato ieri che il funzionario delle bulgare avrebbe partecipato al sanguinoso agguato *«a titolo personale»* e che *«priva fondamento l'esistenza di complotti da parte di organismi internazionali»*. Sembrerebbe quindi capire che, a parere dei magistrati romani, finora non sarebbero emerse responsabilità a carico della Bulgaria.

Lo stesso comunicato ufficiale lascia intendere che Agca ha agito il Papa insieme ad altri *«identificati e da identificare»*. Cautela mancanza di alcuni tessere importanti per comporre il mosaico del complotto internazionale?

E' comunque molto probabile che il giudice Martella metta a confronto Agca e Antonov. Il terrorista turco avrebbe confermato che pronti sparare in piazza San Pietro il 13 maggio c'erano altri «Lupi grigi» (estremisti neonazisti turchi); se fu lui a far fuoco è perché si trovava in una posizione *«favorevole»*. sparò anche altro «lupo», preciso compito di confusione per facilitare la fuga del killer.

A questo punto che ruolo ha avuto Antonov? Finora l'unico indizio scaturito dallo stretto riserbo degli inquirenti che il bulgaro era presente in quel fatidico giorno in piazza San Pietro.

Antonov si è rifiutato prendere cibo e, più volte, ha esclamato: *«E' assurdo, è assurdo tutto questo»*. Il dipendente della «Balkan Air» gode attualmente di grande fiducia da parte delle autorità di Sofia che, oltre ai comunicati in suo favore, gli ha messo a disposizione collegio di difensori. Ma anche nel caso dei coniugi Scricciolo, accusati di spionaggio in concorso con elementi bulgari, vi furono grandi smentite Sofia. Secondo alcune voci, tuttavia, Agca potrebbe aver parlato per usufruire delle alegge sui pentiti: resterebbe quindi verificare tutto vero quello che ha detto finora.

Treno deragliato, tre morti

● PAGINA 1

feriti —. *Le valigie sono cadute dai portabagagli i viaggiatori si sono messi a gridare. Abbiamo sentito lo stridore dei freni, ma il treno ha proseguito la sua corsa. Abbiamo chiuso gli occhi aspettandoci qualcosa di terribile»*.

le prime indagini la tragedia sarebbe dovuta un guasto elettrico all'impianto controllo della stazione. Dallo schermo di segnalazione dei treni scomparsa l'immagine del tracciato sicurezza sui binari. quel tratto la linea interrotta lavori in corso. Non avrebbero funzionato i segnali rossi di «alt» e quindi il convoglio, anziché fermarsi, ha proseguito. Dopo alcuni metri la massicciata era senza binari: deragliamento stato inevitabile.

Tre carrozze, rompendo le barriere della sopraelevata, si sono sottostante. Un tonfo, grida, scene terrore fra i passeggeri. Rumore di lamiere contorte, vetri infranti. La strada, abitualmente frequentata, era deserta.

Due vagoni precipitati sulla «rotonda palme», l'angolo più caratteristico centro; il terzo, frenato dagli alberi e dalle aiuole, ha proseguito la marcia fino una decina di metri dalle case.

L'allarme scattato immediatamente. Ambulanze, vo- di polizia, carabinieri e mezzi vigili del fuoco hanno raggiunto il viale principale. *«Lo spettacolo impressionante* — un pompiere —. *Dal viale si i vagoni sulla sopraelevata piegati su un fianco. In basso, fra le aiuole, due carrozze piantate terra»*.

I vigili del fuoco hanno fatto arrivare rinforzi da tutta la provincia, requisendo le gru alcune per spostare carcasse del convoglio.

5,40 le ambulanze continuano a far la spola fra la stazione e il pronto dell'ospedale. *«I feriti sono trentina* — dice direttore sanitario, dottor Fiorvanti — *alcuni sono gravi, ma guariranno. Speriamo che nessun altro sia rimasto incastrato fra le lamiere. I soccorritori continuano il loro lavoro tutto è possibile. così le cose, comunque, la situazione è sotto controllo»*.

Fra i primi essere trasportati in ospedale una bimba di pochi mesi. *«E' arrivata in condizioni gravissime* — aggiunge il dottor Fiorvanti — *morta subito dopo. il cranio sfondato. dicono che anche madre morta, ma rimasta sotto macerie»*.

bimba stavano tornando Lugano. La donna viaggiava con un'altra figlia, che rimasta incolume. più grave dei 30 feriti un vecchio: dovrà operato polmoni.

Antonio

ESTRAZIONI DEL LOTTO

Bari	59	18		69	71
Cagliari	43	39	7		
Firenze	67	69		32	
Genova		13	22	20	73
Milano	70	72	5		
Napoli	5		47	46	38
Palermo	33	83			74
Roma	68	5			10
Torino	11	18		13	59
Venezia	31	79	46	22	10

Colonna dell'Enalotto

xx2 121 x21 x11

GALLERIA D'ARTE
"IL FARO"
Via - S. Vittoria
telefono 0172/47.461
ASTA
PER DIVISIONE EREDITARIA
Esposizione: oggi 9,30-12,30; 15-20
ASTA: ore 16
SOPRAMMOBILI - DIPINTI - MOBILI
TAPPETI ORIENTALI DI VECCHIA MANIFATTURA A LIBERA OFFERTA
(Tutto certificato garanzia)

Invito PHYTOtherathrie — TRATTAMENTO DEI CAPELLI CON LE PIANTE
PROFUMI Servetti
in collaborazione con la PHYTOTHERATHRIE
è lieta di invitarla nel negozio di
Via Rodi a Torino
in cui nei giorni 29.30/11 e 1/12/82
specialista PHYTOTHERATHRIE
sarà a sua disposizione per una diagnosi gratuita dello stato della sua capigliatura per aiutarla a redigere il suo programma di trattamento personale.

Rita Moda
Vendita promozionale TESSUTI dal 1° Dicembre
PREZZI VERAMENTE ECCEZIONALI
pignari
TORINO - Via S. Teresa 11
Via Arsenale - Tel. 512.372 - 546.985
Effettuata comun. al Comune ai sensi Legge 19-3-80

Salone de LA STAMPA
Libreria Concessionaria dell'Istituto Poligrafico Zecca Stato
Via Roma, 80 - Telefono 517.858
pubblicazioni d'arte, legislative

SPECIALE HI-FI
PIONEER
45+45 Watt rms
impianto base L. 500.000 completo L.
da L. 690.000
Sebastopoli 235

CRISI / Craxi riunisce la direzione del partito: via libera al nuovo governo?

DONAT-CATTIN

STASERA IL VERTICE DECISIVO LUNEDI' FANFANI VA DA PERTINI

Pensioni, sanità e contratti sono gli ultimi scogli per il presidente incaricato - Le resistenze di socialisti e socialdemocratici - Salvo sorprese, da domani si parlerà dei nuovi ministri

ROMA — Fanfani ha l'ha quasi fatta: il via definitivo alla possibilità di formare un governo gli verrà confermata stasera, nel corso dell'ultimo vertice fra il presidente del Consiglio incaricato e i segretari dei partiti. Anche le due forze politiche che avevano mostrato, nei giorni scorsi, le maggiori resistenze, una volta conosciuto il programma economico di Fanfani, sarebbero ora propense a favorire il tentativo. In campo socialista ciò non starebbe avvenendo senza qualche problema.

L'intervento di Craxi dovrebbe aver convinto tutti: la sinistra del partito, gli esponenti del sindacato (Marianetti e Benvenuto) e anche quei ministri, come Formica e De Michelis, che avevano espresso le riserve maggiori al piano Fanfani. Il psi avrebbe dovuto preparare la propria piattaforma e emendamenti al piano già ieri. Ma i due esperti del partito hanno lavorato tutto il giorno, e così la direzione si è spostata a questa mattina.

Sarebbero cadute anche alcune perplessità del psdi, che però insiste sulla difesa dei redditi dei pensionati.

Il pli ha già dichiarato la sua disponibilità. Anche i repubblicani avrebbero sciolto i loro dubbi. Il pri ritiene valida la bozza programmatica di Fanfani, *«perché riprende e in parte esplicita la economica predisposta dai governi Spadolini»*. Lo ha affermato il presidente dei deputati del pri, on. Adolfo Battaglia, riassumendo l'orientamento emerso stamane nella prima parte della riunione della direzione.

Il vertice del pomeriggio a Palazzo Madama dovrebbe comunque sciogliere i residue incognite. Pensioni, sanità e contratti di lavoro sono gli scogli ancora da superare.

La schiarita all'orizzonte governo naturalmente rilanciato con più vigore le ipotesi sui nomi dei ministri. Si parla di Francesco Forte ministero delle Finanze, e Claudio Martelli quello delle Poste. Guido Carli e Paolo Baffi non dovrebbero far parte nuovo governo.

Degli altri due dicasteri economici si sa nulla. Uno dovrebbe andare alla dc, ed uno al pri; ma ancora non è certi della partecipazione repubblicana al governo.

Nel governo Spadolini la dc ministeri: acquistando la presidenza del Consiglio, cederà due agli alleati. E' probabile che siano riconfermati Rognoni agli Interni e Bodrato alla Pubblica Istruzione. Rientreranno, si con quale incarico, anche Marcora, Signorello, Scotti e Tesini. Colombo andrà di nuovo agli Esteri.

Fra i socialisti, entrerà nell'esecutivo Michele Achilli, della sinistra.

I liberali pensano una riconferma di Altissimo, ma non alla Sanità.

m. tos.

Ma Donat-Cattin dà ragione ai sindacati

ROMA — Via libera per il presidente incaricato Fanfani dalla direzione democristiana, che ieri ha approvato la sua proposta di programma per la formazione del governo. In casa dc non è però tutto tranquillo. Il senatore Donat-Cattin, leader di Forze Nuove, e gli altri due membri della direzione della stessa corrente, Faraguti e Fontana, si astenuti punti 15 e 17 della proposta programmatica Fanfani.

Sono quelli «caldi», contestati dai sindacati: il 15, riguarda la politica dei redditi («tregua salariale» di 24 mesi, desensibilizzazione della scala mobile, fiscal drag); il 17, dove si prevede l'intervento del governo sul contenimento del costo del lavoro, qualora non ci fosse un accordo tra sindacati e imprenditori. Ma anche su altri punti, il senatore democristiano non ha nascosto le riserve.

Il presidente dei deputati Gerardo Bianco, ha espresso, in parere positivo.

Marcia della pace partita da Milano

Raggiungerà Comiso, in Sicilia, a Natale

MILANO — E' partita stamane alle 9,30 la «lunga marcia» contro la guerra. Il corteo si è mosso da piazza del Duomo, dove convenute anche numerose scolaresche, dirigendosi verso la periferia Sud. Questa sera raggiungerà Pavia dove fiaccolata attraverserà centro, fino al teatro Fraschini. Qui parleranno, tra gli altri, Gianni Baget Bozzo e Mario Spinella.

La Marcia per la pace toccherà l'Emilia Romagna, la Toscana, l'Umbria, il Lazio, la Campania e Calabria. Si concluderà in Sicilia, a Comiso, a Natale. Sarà un'occasione, nelle varie città che verranno attraversate, per promuovere manifestazioni, convegni, dibattiti sulla pace.

Alla partenza da Milano, stamane, il corteo guidato dalle vedove di Pio La Torre e di Rosario Di Salvo, i due esponenti del pci uccisi dalla mafia in Sicilia. La Torre, in particolare, aveva dedicato gran parte delle sue energie alla raccolta delle firme contro l'installazione dei missili nucleari Nato a Comiso.

L'appello della «Marcia per la pace», lanciato da un gruppo di intellettuali lombardi, è stato raccolto da centinaia di personalità della scienza, della cultura e della politica.

L'ultima adesione è avvenuta dallo scrittore tedesco Guenter Grass, recente vincitore del Premio internazionale «Feltrinelli» per la narrativa. Grass ha mandato un messaggio agli organizzatori della Marcia: «Ogni iniziativa per la pace — *ha scritto tra l'altro* — è utile e va sostenuta. Anche ciascuna di esse, presa singolarmente, non è decisiva, tutte insieme contribuiscono a creare un movimento di opinione che esprime la richiesta di pace presente in tutte le popolazioni. Possiamo evitare l'Apocalisse se cesseremo di farci paura l'un l'altro, se ci disarmeremo fino alla nudità».

Per gli scioperi Inps slittano le pensioni?

I dipendenti dell'istituto chiedono che sia rinnovato il contratto

ROMA — Tredici milioni di pensionati rischiano di non ricevere a gennaio l'attesa rivalutazione annuale. Se continueranno gli scioperi selvaggi del personale dell'Inps, c'è addirittura il pericolo che ricevano in ritardo, dal prossimo gennaio, i trattamenti di pensione, perché non potrà provvedere in tempo al rinnovo dei mandati di pagamento relativi a tutto il

Dice Bruno Bügli, che gestisce il settore della Uil: «Entro la fine di novembre dovrebbero esser concluse le operazioni per il ricalcolo dei trattamenti previdenziali e per la emissione dei bollettini di pagamento. Rispetto a questa procedura si accusa un grave ritardo, dovuto alle agitazioni spontanee che riguardano purtroppo quasi tutte le sedi provinciali dell'Inps».

Un analogo allarme è stato lanciato ieri anche dal consiglio di amministrazione dell'Inps, il quale ha deciso di «prospettare alle autorità di governo le difficoltà che il consiglio di amministrazione incontra nell'assicurare la governabilità dell'ente, che sta andando verso una paralisi operativa — è detto in un ordine del giorno approvato — che non appare rimediabile se non attraverso una sollecita conclusione della vicenda contrattuale».

CONTRATTI NAZIONALI — Per sollecitare il rinnovo dei contratti Cgil, Cisl e Uil hanno deciso di stringere i tempi con le organizzazioni considerate meno intransigenti, quali l'Intersind, l'Asap, la Confapi e gli artigiani. Parallelamente insisterebbero per una rapida trattativa a favore dell'intero pubblico impiego, anch'esso da tempo in attesa dei nuovi contratti nazionali.

ACCORDI AZIENDALI — Questa manovra dovrebbe essere accompagnata da uno sviluppo delle trattative per i rinnovi dei contratti aziendali che scadono proprio in questo periodo.

SCIOPERI — Questo duplice piano d'azione dovrebbe essere sostenuto da un nutrito programma di scioperi articolati da organizzare su un piano nazionale. D'altra parte la segreteria della Federazione unitaria ha già deciso di proporre al prossimo direttivo Cgil, Cisl e Uil, che si riunirà a giorni, una serie di scioperi di protesta eventualmente anche contro il nuovo governo — e per questo è stato ipotizzato anche uno sciopero generale — ove assumesse come proprio programma alcune parti che i sindacati definiscono «inaccettabili» del documento preparato dal presidente incaricato Fanfani.

BANCHE — L'agitazione dei bancari va inasprendo e con l'approssimarsi della fine del mese, i disagi, soprattutto per quella fascia di lavoratori che sono costretti a rivolgersi alla banca perché la loro retribuzione è corrisposta in assegni. Gli scioperi articolati in programma si concluderanno martedì prossimo. Lunedì pomeriggio i sindacati faranno il punto sulla vertenza e, se del caso, proclameranno altre astensioni.

Cartolina in carcere con eroina E' assolto

CAGLIARI — Ricevere in carcere corrispondenza con tenente eroina è reato. Lo hanno stabilito i giudici penale di Cagliari che hanno assolto con formula ampia per non aver commesso il fatto lo Umberto Vallifuoco, anni, accusato concorso in detenzione e spaccio di droga.

mesi fa, mentre era recluso nel carcere Buoncammino, il giovane ricevette una cartolina inviatagli dall'India. La circostanza insospettì gli agenti in custodia i quali, durante un controllo, scoprirono che la cartolina nascondeva eroina.

STAMPA SERA
Michele Torre
direttore responsabile
Carlo Bramardo
vicedirettore

LA STAMPA S.p.A.
Presidente Giovanni Agnelli
Amministratore Delegato e Direttore Generale
Marco Benedetto
Consiglieri Vittorino Chiusano
Luca Cordero di Montezemolo
Umberto Cuttica
Giovanni Giovannini
Carlo M
Francesco Paolo Mattioli
Sindaci Alfonso Ferraro (presid.)
Luigi Demartini
Giovanni Paradotto

Stabilimento tipografico: Edit. La Stampa S.p.A. - Via Marenco, 32 - 10126 Torino

© 1982 Edit. LA STAMPA S.p.A.

N. DEL 23-12-1981

Temperatura Torino, ore 13 +7

PIOGGIA

TEMPO PREVISTO: su Piemonte e Valle d'Aosta: cielo coperto con pioggia estese, oltre i duemila metri. VISIBILITA': buona. VENTI: deboli, con locali rinforzi in montagna. TEMPERATURA: in diminuzione.

provincia (ore 8)

Aosta	+ 6
Alessandria	+ 5
Asti	+ 8
Cuneo	+ 5
Novara	+ 8
Vercelli	+ 8
Genova	+11
Imperia	+13
na	+ 9

all'estero ieri

Atene	+ 6	+18
Berlino	+ 2	+ 8
Buenos Aires	+22	+30
Lisbona	+10	+13
Londra	+ 8	+ 9
Mosca	+ 4	+ 5
New	+ 4	+ 9
Parigi	+ 8	+10
Singapore	+25	+32
Tokyo	+ 5	+14

In Italia (ore 6)

Venezia	+ 7
Trieste	n.p.
	+ 8
Bologna	+ 7
Firenze	n.p.
Roma	+ 9
Napoli	+ 9
Reggio C.	+13
Palermo	+16
Cagliari	+17

Boutique rapinata

Un bandito di 16 anni spara ai proprietari

MILANO — Tre persone sono rimaste ferite, due in modo grave, durante una tentata rapina ad una boutique di Corsico. Ferito anche uno dei banditi, Calogero Buongiorno, un ragazzo di appena 16 anni, che avrebbe in precedenza sparato alla proprietaria del negozio, Marie Carole Moniot, anni, e al marito, Salvatore Mocci.

I rapinatori, tre giovani, sono arrivati in auto, dividendosi i compiti: mentre uno restava in auto, un altro faceva il palo all'esterno del negozio, il giovanissimo Calogero entrava nella boutique con la pistola spianata. La proprietaria reagiva ad una reazione, e il le sparava allo stomaco.

Il marito della donna (che è subito apparsa ferita in modo grave) tentava allora di immobilizzare il giovane rapinatore: durante la colluttazione partivano due colpi che ferivano sia il Mocci che il Buongiorno.

Il rumore degli spari e le grida provocavano l'intervento di alcune persone.

SKANDINAVISKA
Per arredare con: tendaggi, tessuti, tappeti, piumoni naturali, arazzi, oggetti
Concessionaria tessuti e prodotti NAJ OLEEN
10125 TORINO - Corso Vittorio
T

A Genova la sindrome della stracittadina ha contagiato un po' tutti

«Sembra di essere a Ferragosto col derby si dimenticano le tasse»

GENOVA — *«Par d'essere nei giorni di ferragosto, quando il governo pesta il piede sull'acceleratore del fisco ■ pochi se ne rendono conto, perché stanno ■ godersi il mare o la montagna»*, dice Giuseppe Sanguineti, spedizioniere, un po' goviano, contrario a tutto quanto non sia economicamente concreto.

In effetti, l'annuncio della «stangata» fiscale ■ Fanfani cade all'inizio della brutta stagione, ■■ passa abbastanza liscio, come nel solleone, in una Genova percossa dalla sindrome della pedata, nella quale si agitano speranze, propositi di rivincita, rimpianti e tutte le emozioni del derby fra Genoa e Sampdoria. Il lamento, tutto genovese, di «u sciu Sanguineti», cade nel vuoto. Anche sulle calate del porto si discute della stracittadina, dimenticando in queste ore la drammatica realtà di uno scalo nel quale ■ lavora mediamente dieci giorni al mese, e si asciugano le ■■■ del salario integrato.

Orgia di derby anche in altri quartieri nei quali ■ concentra l'ambizione ligure di «u sito», la casa. Fanfani vuol tassare gli immobili ■ per la città «sparagnina», più legata ai mattoni che ad altre forme di risparmio. Il colpo si annuncia pesante. Se ne parlerà nei prossimi giorni, ora li «grande spettacolo» consuma nell'attenzione totale le sue ore di vigilia. Scrolla il capo Attilio Viziano, presidente dei proprietari di ■■■: *«Ma come, anche i genovesi si mettono ora ■ fare le cicale?»*.

Forse la gente, assillata da tanti problemi, cerca brevi evasioni all'esistenza che sta diventando sempre più grama. E non le trova solo nel calcio. Mario Vozza, titolare di una grande agenzia turistica, osserva che un charter per il Brasile, due milioni e mezzo per passare Natale e Capodanno al sole, è andato esaurito ■ una decina di giorni. Il derby ■ inteso anche come tregua a conflitti politici e sociali che lacerano la città. La giunta regionale ligure non governa, ma vogliamo consentire al suo vicepresidente, il liberale Gustavo Gamalero, di dedicarsi in queste ore al calcio, intervenendo a dibattiti rossoblucerchiati, piuttosto che a questioni insolute dell'economia locale?

Certo, consentiamolo, anche perché i suoi partners politici non sono da meno. Alfredo Biondi, vicesegretario del pli e candidato ad ■■■ poltrona ■ ministro, accantona per questo weekend le sue ambizioni: *«Cascasse il mondo — informa al telefono — io domenica mattina prendo l'aereo a Fiumicino»*. La passione del calcio, spruzzata dal peperoncino della rivalità, ■ dirompente. Ma l'avvenimento sottolinea ■ rende emblematici i limiti di questa città che sta sempre più perdendo la produzione per vivacchiare nei servizi. Prendiamo lo stadio «Ferraris», a Marassi. Da l'idea dei resti di una struttura azteca. Gli spogliatoi sono antri umidi, sgangherate le seggiole (anche in tribuna d'onore). Domenica ci saranno un centinaio di giornalisti: ebbene, non esiste una sala stampa. Non solo. O si arriva al campo con la mela in bocca, o ci si siede su un gradino. La «pratica rifacimento stadio» giace in Comune ■■ anni e nemmeno Paolo Mantovani, padre-padrone miliardario della Sampdoria, è disposto a esborsi per migliorare la «vetrina» del calcio genovese.

In quanto ■ Renzo Fossati, presidente genoano (e pure costruttore) nemmeno a pensarci. *«Se la sua gallina salta ■■ giorno nel fare l'uovo lui la butta in pentola»*, ironizza Piero Campodonico, ex ■■■ sore, che Fossati ha combattuto a lungo nella minoranza della società rossoblù. Campodonico ricorda ■■ nel ■■■ rimodernare il «Ferraris» sarebbe costato 440 milioni, mentre i preventivi di oggi si allineano sui tre miliardi. ■ conclude: *«Si fa un gran parlare di calcio come immagine di una città, ma che immagine offriamo ai nostri ospiti in quel "catino" smozzicato che è Marassi?»*.

Nuoce ■ Genova calcistica la non partecipazione — Mantovani a parte — della vecchia classe imprenditoriale. Misurati in tutto, i Costa si contentano di una loro squadretta aziendale: del calcio miliardario — e di certi suoi inghippi — diffidano. Così Fossati rimane inamovibile, come lo «scheletro» ■ Marassi.

I clubs sono sul piede di guerra, ma parlano di pace. Sui due versanti, l'invito è ad un «tifo sano», a lasciare a casa i bastoni ■ i petardi, ad onorare il calcio ■■■ comportamenti — se non proprio cavallereschi: sarebbe chiedere troppo — almeno civili. Sul blucerchiati è caduto, come una mazzata, l'ordine di cattura per alcuni tifosi che devastarono il treno, al ritorno dalla trasferta blucerchiata di Pisa. Dicono al club di Staglieno: *«Erano teppisti, si infiltrarono fra noi, toccava alla polizia isolarli, ■■■ dozzina ■ scalmanati non può compromettere il buon nome ■ dodicimila sportivi veri come noi siamo»*.

I quotidiani vanno alla ri■■■ di vecchi protagonisti, di campo e ■ panchina, per raccogliere pronostici. E' il trionfo dell'ovvio, ma tutto fa. Ed ecco che, naturalmente, Bernardini dice Sampdoria e Giorgio Ghezzi sogna Genoa. L'eco ■■ derby varca anche gli oceani. Ci sono genoani che scrivono dal quartiere bonarense ■ «La Boca» ingenui messaggi ■ nostalgia e d'amore. Fra tanti che ■■■■■ presenti, un grande assente: Trevor Francis sarà a Londra per presentare un suo libro di memorie, mentre la gradinata «Sud» lo festeggia «in bombetta». Alcuni notano ■ ■■■ canza di stile, ■■ sottovoce. Ci vuol troppo tempo a costruire un feticcio perché lo si possa abbattere di colpo.

Patetico, invece, Vandereycken, che ha visitato i compagni al campo di allenamento, reggendosi sulle grucce. La foto del belga «sinistrato» ■ andata a ruba. Ma presso i sampdoriani, che crudelmente la espongono con questa dicitura: *«Genoa 1982»*.

Il derby è festa anche per le due Riviere: domenica mattina i treni riverseranno alla stazione migliaia di tifosi. Molti, senza biglietto, finiranno nelle grinfie dei bagarini. Ma, attenzione: ■ dice che (contagio da Napoli?) ve ■■ siano in giro alcune centinaia di stampati alla macchia.

Guido Coppini

Per un giorno sono nemiche

SONO AMICHE, PER UN GIORNO LO SARANNO ■■ PO' MENO: ■■■■ ■■ ■■■■■■ GENOVESI, GRANDI TIFOSE, HANNO ANTICIPATO IL DERBY. PER ORA SORRIDONO ■■■■■...

Sul match incombe minacciosa la rabbia dei tifosi sampdoriani

GENOVA — *L'arresto, disposto dalla Procura della Repubblica, per devastazione e saccheggio aggravati, dei sette giovani tifosi sampdoriani accusati dei gravi incidenti avvenuti domenica 3 ottobre sul treno che riportava i supporters blucerchiati da Pisa a Genova, dovrebbe servire da monito agli esagitati, che domani avessero in animo di trasformare il derby genovese in una specie di corrida sugli spalti e fuori dello stadio. Ma l'emissione e la conseguente esecuzione dei sette ordini di cattura potrebbero anche essere una pericolosa scintilla per innescare ■ rabbia dei più facinorosi.*

In queste ultime ore, i responsabili della «Federclub sampdoriana» ■ del «Coordinamento» genoano, che raggruppano i vari circoli dei tifosi organizzati, hanno lanciato quindi ■■ nuovo appello alla calma: niente incidenti domani, dentro ■ fuori lo stadio, ■■ soltanto calorosi incitamenti ■■ propri beniamini.

Il clima del derby genovese ■ dunque piuttosto teso, ma non per gli addetti ■■ lavori, vale a dire i due allenatori e i giocatori che scenderanno in campo. Da ieri sera, i rossoblù del Genoa sono ■■ ritiro a Santa Margherita: un ritiro anticipato, come hanno chiesto gli stessi giocatori per meglio concentrarsi in vista dell'importante impegno. Stamane, Simoni ha portato i convocati sul campo di Rapallo per la rifinitura conclusiva. Una rifinitura che i blucerchiati della Sampdoria hanno invece svolto a Bogliasco, ■■ dove se ne sono poi tornati ■ casa. Il ritiro per la Sampdoria ■ previsto, infatti, per il tardo pomeriggio di oggi, senza anticipazioni di sorta. «Il derby — dice Ulivieri —, in fin dei conti, è sempre e soltanto una partita di calcio».

Simoni e Ulivieri, in queste ultime ore che precedono lo scontro, stanno facendo il punto della situazione per prendere le ultime decisioni: non tanto per quanto riguarda gli uomini da mandare in campo, quanto per definire gli ultimi dettagli in fatto di marcature e di tattiche. I due allenatori, ovviamente, si guardano bene dall'esporre le loro intenzioni. Dicono che soltanto quando le squadre saranno in campo si potranno capire i rispettivi intendimenti. Un po' di pretattica, insomma, come ■ chiede del resto ad una stracittadina.

I giochi comunque, a questo punto, dovrebbero essere fatti, salvo per qualche piccola incertezza. Simoni dovrebbe confermare ■ formazione dell'ultima domenica, nella quale però rientrerà Iachini, per cui l'unico dubbio riguarda il ■■■ di chi (Viola ■ Benedetti) dovrà fargli posto. Ulivieri, dal canto suo, ritorna all'antico, facendo rientrare Guerrini come «libero» ■ riportando avanti Scanziani a centrocampo, per cui Rosi dovrebbe andare in panchina.

Questo, però, soltanto secondo la logica ■ le previsioni, perché non si può escludere che uno dei due tecnici — o magari tutti e due — abbia in mente qualche colpo ■ sorpresa. Ipotesi difficile ma ■■■ impossibile.

Pronostici? Gli addetti ai lavori preferiscono non farne. «Il derby — *dicono i due allenatori* — è una partita atipica. Quel che ■ certo, ■ che le nostre squadre giocheranno per vincere. Se ■ riusciranno, lo vedremo domani pomeriggio».

Giorgio Bidone

Martina	1	Bistazzoni
Faccenda	2	Ferroni
Testoni	3	Pellegrini
Corti	4	Casagrande
Onofri	5	Guerrini
Gentile	6	Bonetti
Viola	7	Scanziani
Peters	8	Maggiora
Antonelli	9	Chiorri
Iachini	■■	Brady
Briaschi	■■	Mancini

Arbitro Agnolin

A qu

«Nes

Bersellini non pa
Assenti Danova

Il primo ■■■■ ■■ si scor■ mai, anche nel calcio cert detti popolari hanno un lor peso. Difficile dare un calci al passato, dimenticare mo menti belli di una carriera ap pena sbocciata. Così Eugeni Bersellini ricorda con simpa tia la sua Cesena dove rest due anni e debuttò in serie A come allenatore. Gente seren in Romagna, ambiente ideal per lavorare in tranquillità Per due volte salvò in anticip la squadra dalla retrocession poi, novello «mister», spiccò balzo verso il grande calcio.

Ora ritrova il Cesena (m■ ■ certo la prima volta i tanti anni) con il quale esord in serie A affrontando ■ campionato 1973-74 proprio Torino. Di quella squadra ■ stano ■■ solo una vecchi «colonna» ■■■■ capitan Ce carelli, mentre Cera, altro ■ perstite è diventato d.s. dell società del presidente Lugare si. Niente commozione, ■ gentilezze. Il Torino di ■■■ lini ha bisogno di punti, ha b sogno di risollevarsi dopo l brutta prova del derby ■ la ga■ di domani ■■■ i romagno servirà proprio ■■■ fare pac con i tifosi.

Una partita chiave per granata, anche se Bersellin evita certe espressioni: «Tutt le partite ■■■ decisive ■■ noi — ammette — ■■ io ■■■ che quella con ■ Cesena si anche divertente. Entramb

esta Juve un punto non basta

Trapattoni: «Non mi accontento pareggio, almeno in partenza» - Boniek: «Abbiamo imparato la lezione provinciali» - L'Ascoli conferma la formazione di domenica scorsa

ONIEK LA JUVE VINCERA' AD

ASCOLI — Nelle mitiche grotte di Frasassi, la Juve ha cercato l'ispirazione per la partita Ascoli. Guidati da Trapattoni, i bianconeri hanno compiuto un interessante escursione di archeologico nelle viscere della montagna appenninica. E' continuata così la settimana relax in terra marchigiana dopo lo stress del derby. La Juve si è ritemprata aspettando il match di Ascoli che nessuno, troupe, ha inteso sottovalutare.

Dino Zoff, il veterano pluridecorato premi e riconoscimenti vari anche da queste parti, *«Ad Ascoli abbiamo sempre incontrato difficoltà* — ha detto il portiere — *e sono convinto che anche questa volta dovremo stare bene attenti. L'Ascoli è sempre stato avversario temibile e prevedo gara di insidie. Comunque ritengo che riusciremo a raccogliere un risultato utile»*.

Vittoria o pareggio? Evidentemente meglio la prima del secondo. Trapattoni lo conferma: *«Volete sapere se il pareggio mi bene? Dipende da come va la partita. In partenza non sottoscrivo mai per un punto; la Juve ha l'obbligo di scendere sempre in campo con l'intenzione di e Ascoli non fa eccezione»*.

Trapattoni poi è tornato a parlare della possibile deconcentrazione: *«Non vorrei che tutte queste feste potessero far perdere alla squadra la necessaria concentrazione. Sarebbe un pericolo grosso. Confido nella comprovata professionalità dei miei giocatori»*.

Più degli altri — perché meno abituato a tali manifestazioni di affetto — sembra essere stupito il polacco Boniek che è rimasto ammirato da tanto dilagante entusiasmo. Addirittura spaventato dall'assedio dei tifosi. I hanno fatto gara, sia a Fabriano che a Tolentino e Frassasi (ovvero nei centri dove la Juve ha fatto tappa) a raccogliere autografi.

Con Boniek abbiamo parlato della partita Ascoli alla luce risultati — non proprio positivi — ottenuti dai bianconeri juventini nelle precedenti trasferte campi delle cosiddette provinciali. La Juve ha perduto a Genova la Sampdoria e Verona, ha pareggiato ad Avellino. Al Del Duca, un anno fa, i piemontesi furono battuti per a zero gol di Nicolini nella ripresa.

— Lo sa, Boniek, che l'Ascoli lo scorso anno ha portato via alla Juve tre dei quattro punti disposizione?

«Me l'hanno raccontato i compagni. Si vede che questo Ascoli buona squadra davvero. Ma possiamo temerla. La vittoria nel derby ci ha rilanciati e sono certo che la mia squadra riuscirà imporsi. Adesso stiamo trovando la migliore intesa».

— Ma i precedenti viaggi in provincia non stati passeggiate...

«E' vero, ma adesso la Juve imparato la lezione. Sappiamo bene, soprattutto noi nuovi, cosa attende su questi campi, quale tipo di partita dobbiamo impostare. E' un fatto mentalità, soprattutto. Non vedo altro genere di problemi poiché gli uomini sono sempre quelli».

— Dunque ad Ascoli convinti di vincere?

«Diciamo ad Ascoli convinti disputare una grossa partita fiduciosi di raccogliere i due punti. La Juve può farcela. O mi sbaglio?».

Al Del Duca, intanto, si conferma il «tutto esaurito». I bagarini in azione da giovedì stanno facendo affari d'oro.

Per quanto riguarda la probabile formazione dell'Ascoli non ci dovrebbero dubbi. Carlo Mazzone è orientato a confermare la squadra che è uscita imbattuta da Napoli.

Andrea Ferretti

ASCOLI		JUVENTUS
Brini	1	
Anzivino		Gentile
Boldini		Prandelli
Menichini		Furino
Gasparini	5	Brio
Nicolini	6	Scirea
Novellino	7	Bettega
De Vecchi		Tardelli
Monelli		Rossi
Greco	10	Platini
Trevisanello	11	Boniek
Arbitro		

ssuna pietà per il mio Cesena»

arla di partita chiave, chiede ai suoi una prova «cattiva» Ferri - In attacco prova d'appello per Borghi Selvaggi

le squadre infatti giocano fanno giocare anche perché i problemi di classifica non assillano né noi loro. Il Torino è caduto, quindi deve dimostrare niente a nessuno. Aver perso la nostra imbattibilità un fatto normale, prima o poi doveva succedere».

Bersellini rispetta il Cesena plasmato da Bruno Bolchi, altro ex in campo, come squadra completa in ogni reparto: «Inutile dire comunque — *precisa* — che bisognerà tenere d'occhio il "ciclone" Schachner e Garlini. Anche il giovane Gabriele è un ragazzo interessante, quindi spiegherò ai miei che non dovranno distrarsi neppure un attimo». *Il Cesena presenta suo «bomber» austriaco; il Torino i suoi due quasi «bomber» italianissimi. Un gol tutti e due nelle ultime quattro partite: un po' poco per Borghi e Selvaggi, che in questo momento fanno arrabbiare i tifosi.*

Bersellini, che dopo il derby aveva minacciato cambiamenti, confermerà entrambi anche domani. Del resto non ha molta scelta, visto che Bonesso non ancora guarito. Spiega il tecnico: «Non è tanto questione di punte quanto movimento che tutti gli attaccanti devono effettuare in misura maggiore. Voglio più cattiveria in zona gol da parte di tutti, devono creare i presupposti per segnare maggior frequenza». *Gli si rinfaccia la utilizzazione un interessante come Bertoneri. Bersellini si difende:* «Bertoneri militare — *spiega* — quindi lo vedo poco durante settimana ed in casi come questo ci penso due volte prima di giocare un ragazzo che seguo vicino. Comunque lo dimentico e mi opposto ad sua cessione nonostante che le offerte ricevute fossero molto allettanti».

Il tecnico granata ha quindi gli uomini contati, se si considera la squalifica di Danova e l'indisponibilità Ferri (che forse andrà in panchina) e di Bonesso. Formazione quasi obbligata quindi, con Corra- e Beruatto terzini, Zaccarelli mediano e Korput stopper.

Vergnano

TORINO		CESENA
Terraneo	1	Recchi
Corradini	2	Benedetti
	3	Piraccini
Zaccarelli	4	Buriani
Van de Korput	5	
Galbiati	6	Ceccarelli
Torrisi	7	Filippi
Dossena	8	Gabriele
Selvaggi	9	Schachner
Hernandez	10	Genzano
Borghi	11	Garlini
Arbitro		

Gioanin Ferrari è grave

«Mondiale» nel '34 e nel '38, è stato colpito da emorragia interna

Giov Ferrari, anni, gravissimo. Il giocatore che ha vinto più scudetti (otto di cui cinque con la Juventus) che stato campione del ('34 '38) ricoverato all'ospedale no in seguito ad una emorragia interna.

Nato ad Alessandria, Ferrari considerato una delle migliori mezze ali di regia mai esistite, ha iniziato giocare nell'Alessandria per poi passare Juventus nel 1938 la carriera nell'Inter dove giocato dal '35 al '41. Nel diventato allenatore Nazionale, carica che ricoperto fino disastrosi «mondiali» nel '62. Ultimamente ricopriva la carica istruttore presso centro tecnico

L'Accorsi ha solo problemi rischia anche col Pescara

Le cestiste torinesi oggi ■ Carmagnola - La Berloni domani ■ Mestre

La domenica dei baskettisti

Riuscirà il Piemonte a infrangere l'egemonia ■ bocciati liguri nella Coppa Italia 1982? Nelle ■ nazionali per la C e la B, infatti, ■ ■ registrate le vittorie di Imperia e di Savona ■ quindi ■ piemontesi rimane ■ solo più la prova riservata alla categoria A, quella appunto che si disputerà domani ad Asti, per cercare ■ successo.

Sono otto ■ rappresentati- ■ di comitati dell'Ubi-Sezio- ■ Volo (ognuna ■ sette giocatori, più due riserve) che parteciapno ■ questa fi- ■i: Alessandria, Asti, ■ Cuneo, Genova, Savona, Valle Susa ■ Torino. La squadra torinese — formata da Aghem, Benevene, V. Botto, A. Caudera, P. Paletto, Riscaldino, Scarafiotti, Suini e Tonietta — gode ■ favori del pronostico perché è l'unica che può mandare in campo ■ giocatori della massima categoria.

Questo ■ sorteggio degli accoppiamenti (tra parentesi ■ ■ delle società presso le quali ■ gioca): Genova contro ■ (Way Assauto); Asti ■ Cuneo (Circolo Sempre ■ Cassa di Risparmio); ■ ■ Valle di Susa (Circolo Dipendenti Comunali); Torino contro Alessandria (Circolo Morando).

● TORINO — Gara per 16 quadrette (B-C-C-C) presso la Bocciofila Cesare Colombo.

● BERTOLLA — ■ ■ ■ ■ (B-C-C) presso il G.S. Bertolla.

■ MAPPANO — Gara per ■ quadrette (C-C-C-C) presso ■ ■ Mappanese.

g. tol.

Un impegno difficilissimo attende oggi (a Carmagnola, ore ■) l'Accorsi contro il Varta Pescara. Si tratta di una partita che già interessa la retrocessione in quanto le torinesi, avendo già perso il match di andata a Pescara, si trovano svantaggiate di due punti nei confronti delle abruzzesi. Questo ovviamente facendo già previsioni su ciò che può accadere nella 2ª fase.

«*A questo punto* — ■ le parole di Borlengo — *non ci facciamo più nessun tipo di illusione. Le ■ ci sono andate tutte storte fino adesso e con il morale che ci ritroviamo è ben difficile ribaltare la situazione attuale. Per questo oggi è importante vincere, perché dovendo disputare, purtroppo, quasi sicuramente il girone per non retrocedere, ed essendo il Varta ■ delle nostre principali avversarie, perdere potrebbe quasi voler dire iniziare la seconda fase con solo due punti, sempre ■ tutto va bene, il che significherebbe avere già ■ piede in A2*».

Il Varta comunque non sta attraversando un periodo molto felice ■ lo stesso si può dire della formazione torinese, continuamente alle prese con rimostranze... «sindacali» che ben poco hanno ■ che vedere con la pallacanestro giocata.

«*Ormai* — ha spiegato "patron" Accorsi — *si è instaurato un rapporto durissimo tra i dirigenti e le giocatrici. Posso benissimo capire le loro esigenze, ma è chiaro che, se non dimostreranno un comportamento leggermente più disponibile nei confronti ■ società, ■ possa anche giungere ad una soluzione molto drastica che sicuramente ■ farebbe bene a nessuno*».

L'AMERICANA CAROL MENKEN

La Berloni invece sarà impegnata domani ■ Mestre contro il Lebole. I torinesi sono reduci dalla sconfitta subita mercoledì ad opera della Scavolini, in cui qualcosa non ha funzionato ■ fino ad ora ci ■ abituato Gaglieris e compagni. «*In settimana* — ha spiegato Gianni Asti — *c'è stata quella fastidiosa notizia su una nostra eventuale intenzione di ■ biare Wansley. Questo oltre ad essere assolutamente infondato ha fatto molto male al giocatore che già non sta attraversando un buon periodo di forma e che ■ conseguenza ha subito un calo psicologico. Siamo tutti molto affezionati ad Ernesto e dal momento che ben conosciamo il suo valore, ■ avessimo voluto sostituirlo non lo avremmo ripreso già dall'inizio della stagione*».

Patrizia ■

Davis: per un giorno la Francia ha sognato

McEnroe in difficoltà con Noah - Usa in vantaggio per 2-0

■ NOSTRO INVIATO SPECIALE

GRENOBLE — *Il sogno francese è durato solo una giornata. In svantaggio per 2-0 dopo i primi due singolari, le premesse per ribaltare il risultato sono davvero minime considerato che il doppio statunitense composto da Fleming-McEnroe è imbattuto in Coppa Davis mentre la formazione francese, composta da Noah ■ Leconte, è stata capace di perdere nel match di semifinale contro i neozelandesi Lewis e Simpson. Ma la prima giornata di Coppa Davis ha mostrato lo stesso due ottimi match. Avvincente, emozionante, anche se non sempre ■ altissimi livelli di gioco ■ stato lo scontro fra i due numeri uno. Ha vinto McEnroe, ha dimostrato che ■ campi in terra ■ rossa, purché siano ■ po' veloci può anche battersi contro gli specialisti.*

Noah ha fatto sognare i quindicimila spettatori nei primi tre set. Ha solo avuto la sfortuna di non aggiudicarsi, come avrebbe meritato, la prima ■ frazione. Ma dopo il riposo, McEnroe ■ è trasformato. Ha cambiato racchetta, ha scelto un'accordatura più tesa in modo da controllare meglio ■ palle molto dure, ha dato maggior pressione al gioco, conquistando un buon palo ■ metri, ha ritrovato l'efficacia del servizio proprio mentre l'avversario vedeva ■ la propria.

«Speravo proprio di vincere — *ammetteva Noah, sconsolato ma giustamente convinto di avere offerto il meglio* — ■ ci ■ riuscito perché il servizio mi ha mollato nel momento decisivo e perché McEnroe ha ritrovato il ■ ed io non ho avuto una risposta adeguata».

NOAH ■ DOVUTO ARRENDERSI

McEnroe ■ raggiante: «Dapprima mi ha messo in crisi giocando molto bene e servendo fortissimo, poi mi ■ ripreso. Solo sul 5-3 del quinto set mi sono sentito un po' provato. Fosse riuscito ■ riprendermi non so come sarebbe finita con il pubblico che disturbava ogni volta che dovevo battere la seconda palla di servizio.

Secondo Panatta, commentatore con Lea Pericoli per Telemontecarlo, «McEnroe ha faticato all'inizio perché pensava troppo alle difficoltà dei campi in terra rossa. Poi quando ha pensato solo a gio- ■ ha trovato il ritmo giusto per accelerare il gioco e togliere l'iniziativa a Noah che fino a quel momento era stato bravissimo».

Poi Leconte, gentile e sregolatezza. Ogni colpo giocato alla morte. O la va o la spacca. Nei primi due set ha pagato lo scotto dell'esordiente. Tanti errori e solo qualche prodezza. Ma a partire dal terzo set si ■ fatto sempre più minaccioso. Ha ridotto gli errori ed ha rischiato ■ mettere in crisi Gene Mayer salvatosi ■ stento nel quarto set quando ha potuto sfruttare il riposo per riordinare le idee. E sul 2-0 dopo i primi due singolari la Coppa Davis è pronta ad essere nuovamente imballata per tornare oltre Atlantico.

Rino Cacioppo

Pallavolo: derby oggi al Palasport

Tocca ■ derby piemontese della pallavolo. Oggi pomeriggio (inizio ore 17,30) ■ Palasport del Parco Ruffini ■ Kappa Torino ospita l'Astricadonna in una partita che si preannuncia molto combattuta. La Kappa cerca una conferma dei progressi compiuti in queste ultime partite, mentre gli astigiani, seppur privi ■ Pilotti, un ■ ■ voglia di rivincita, puntano a ■ prova d'orgoglio per cancellare ■ brutta sconfitta di ■

Lo spettacolo quindi ■ dovrebbe ■. Interessante il ■ straniero tra Tim Hovland, «martello» della Kappa e il polacco Alec Swiderek, potente schiacciatore da quest'anno in forza alla squadra ■ presidente ■ Venturini.

De Chiesa terzo stamane a Bormio

■ — ■ nelle World Series di ■: dei primi venti corridori partiti ben ■ non sono riusciti a terminare ■ prima ■ ■ i superstiti, ■ conferma ■ valori ormai noti. Anche tra gli italiani che ritrovano in De Chiesa, distaccato ■ un secondo e ■ dal vincitore Strand e ■ ■ centesimi dal secondo, Krizay, il ■ uomo ■ punta. Buona ■ la prestazione di Tonazzi — ottavo — che si è confermato uno dei giovani più promettenti. Addirittura ottima, la ■ ■ Totsch — ■ ■ diciannovenne — piazzatosi sesto dopo essere partito col pettorale numero 50.

«Sono soddisfatto ■ mia gara — ha commentato De Chiesa all'■ —. Anche se non dimentichiamo che mancavano Stenmark e i due Mahre. Era la prima della stagione e in queste occasioni ■ è ■ un po' ■ perché ■ ■ conosce ancora ■ propria forma né quella degli ■».

Contro Bertuz nel Premio Macerata solo tre cavalli (con poche chances)

Nel Premio Macerata torna a gareggiare Bertuz dopo il terzo posto ottenuto nel «Derby» all'inizio d'ottobre. La presenza del puledro di Vittorio Guzzinati ha diradato il campo dei partenti. Solo tre, infatti, sono gli antagonisti del portacolori della scuderia Gianita Frar. Il rivale più quotato dovrebbe ■ Belbuc, ■ esempio di regolarità, come attestano i posti d'onore ■ ■ ■ conseguiti nelle ultime settimane. Altrettanto bravo è Bisliante, cavallino tutto muscoli, scattante e veloce. Meno quotata ■ maschi che incontra, ■ Briciola, destinata, a meno di sorprese, a terminare al quarto posto.

Trottatori anziani in evidenza nel «sottoclou» della riunione. Il Pre- ■ Appignano. Rientra Contorto dopo un periodo ■ riposo e si ripropone come il cavallo da battere. Ci proveranno Adiel ■ Noè, che stavolte ha compiti meno ardui di quelli affrontati in precedenti competizioni, e Gloria del Ronco, di ritorno dalla «campagna» milanese.

Domani penultimo appuntamento ■ ■ i galoppatori ■ termineranno la stagione torinese sabato prossimo. In programma il Premio Unione Proprietari Cavalli purosangue ■ ■ milioni ■ lire, ■ 13 puledri di «2 ■ schierati allo start a. ■

Prima corsa — **ore 14,30**
PREMIO MACERATA
L. 11.000.000 - m 1600

1.	Belbuc (O. Milani)	2	2	2	—
2.	Bisliante (A. D'Agostino)	1	1	4	19,1
3.	Briciola (R. Donati)	S	3	1	21,9
4.	Bertuz (V. Guzzinati)	1	0	3	—

Favoriti: Bertuz, Belbuc

Seconda corsa — **ore 14,55**
PREMIO TOLENTINO (Gentlemen drivers)
L. 2.500.000 - m 1600

1	Stolberg (V. Scampolini)	0	0	S	22,5
2.	Kayar (M. Rinaldi)				rientra
3.	Quission Bi (D. Garigilo)	0	0	4	22,2
4.	Oliver (A. Colombino)				rientra
5.	Givello (R. Montaldo)	0	2	1	21,4
6.	Spry (G. Bechis)	0	4	4	21,3
7.	Zardi (A. Dall'Oglio)	0	1	1	19,8

Favoriti: Givello, ■

Terza corsa — **ore 15,25**
■ **CIVITANOVA**
L. 3.850.000 - Corsa Trio - m 1600

1	Coetanea (L. Conti)	S	S	0	24,3
2.	Ceres del Pri (R. Ciano)	-	-	■	24,4
3.	Corri (G. Pisano)	4	4	0	23,8
4.	Chapelle (P. Carazza)	0	1	2	24,1
5.	Cuticola (R. Donati)				debutta
6.	Carta del Sol (G. D'Antoni)	S	0	S	—
7.	Crosby (T. Cecere)				debutta
8.	Capriata (L. Ceseri)	-	-	■	25,6
9.	Chiesa del Pri (F. P. Violante)	4	0	0	24,7
10.	Calle del Pri (F. Curato)	0	S	S	25,6
11.	Carbadox (L. Gennaro)				debutta
12.	Crevil (A. Pasolini)	0	0	0	27,5
13.	Canobia (A. D'Agostino)	-	3	2	21,7
14.	Carmanola (O. Tommasetti)				debutta
15.	Contumaca (M. Sinanovic)	-	0	S	25,1

Favoriti: Canobia, Chapelle, Ceres del Pri

Quarta corsa — **ore 15,50**
PREMIO CORRIDONIA
L. 4.725.000 - m 1600

1.	Acten (A. Pasolini)	1	S	2	21,6
2.	Antioco Om (C. Bosco)	4	0	0	20,7
3.	Allieva (A. D'Agostino)	R	2	3	21,3
4.	Aptero (L. Gennaro)	R	S	1	20,9
5.	Arendal (V. Guzzinati)	0	S	1	20,4
6.	Arhus (G. Racca)	1	S	2	21,5

Favoriti: Arendal, Arhus

Quinta corsa — **ore 16,20**
■ **RECANATI**
L. 3.300.000 - Corsa Trio - m 1600

1.	Bessur di Noè (S. Ascadu)	3	0	0	21,5
2.	Becalo (G. D'Antoni)	S	0	0	21,9
3.	Bazzaro (M. Sinanovic)	4	0	0	22,5
4.	Bogada (T. Cecere)	-	2	3	20,9
5.	Basanjo (A. D'Agostino)				debutta
6.	Sier (P. Carazza)	■	0	1	21,9
7.	Bilaleni (A. Pasolini)	0	3	0	■
8.	Baron Karza (L. Conti)	-	0	S	24,7
9.	Bairagal (S. Milani)				debutta
10.	Barbina Blu (G. Racca)	0	0	S	■

Favoriti: Bogada, Basanjo, Bairagal

Sesta corsa — **ore 16,45**
PREMIO POLLENZA
L. 4.000.000 - m ■

1.	Malareo (S. Milani)	0	3	3	■
2.	Filastrocca (G. D'Antoni)	3	0	4	■
3.	Klammer (L. Gennaro)	R	S	0	—
4.	Amber (V. Guzzinati)				rientra
5.	Ivanor (G. Racca)	0	0	5	21,5
■.	Ampelio (A. Pasolini)	0	0	0	20,1

■ti: Malareo, Ivanor

Settima corsa — **ore 17,15**
PREMIO APPIGNANO
L. 6.000.000 - Corsa Trio - m 1600

1.	Azarsa (G. D'Antoni)	0	4	3	20,5
■.	Eridano (A. Colombino)	4	0	1	■
3.	Krisa (S. Milani)	S	1	S	21,8
4.	Farlaraccio (G. Racca)	0	4	S	—
5.	Gargnano (C. Bosco)	R	2	3	20,7

m 1620

6.	Gloria del Ronco (P. Carazza)	3	0	2	19,4
7.	Contorto (R. Ciano)				rientra
8.	Azzaro (A. Grosso)				rientra
■.	■ di Noè (A. Pasolini)	0	0	3	■

■vori: Gloria del Ronco, Adiel di Noè, Contorto

Ottava corsa — **ore 17,45**
■ **URBISAGLIA**
L. 2.500.000 - Corsa Trio - m 1600

1.	Shadok (C. Bosco)	3	0	0	22,7
2.	Zuccarello (R. Donati)	R	0	0	20,7
■.	Clamoroso (R. Ciano)	2	0	1	■
4.	Filippide (L. Ceseti)				rientra
5.	Cruco (S. Ascadu)	S	1	0	20,4
■.	Cerro (A. Grosso)	0	0	0	21,6
■.	Quicrex (S. Varetto)	4	0	0	24,3
8.	Santag (A. Pasolini)	6	3	0	22,1
■.	Burn (S. Delilippi)	0	4	S	22,3
■.	Gladiator (O. Tommasetti)	0	S	2	20,7

■ Clamoroso, Santag, Gladiator

C'era una volta un campione: Gigi Simoni

«Al Genoa recito ancora le lezioni di Heriberto»

GENOVA — A vederlo correre in tuta, sul campo di allenamento di Sant'Olcese, in Valpolcevera, sembra un giocatore in piena attività di servizio. Quando palleggia, fa slalom fra gli alti birilli, e quando tira in porta, ci si aspetterebbe che domenica successiva entrasse in campo. Qualche chilo in più, non rovina l'immagine. Luigi Simoni, «Gigi» per tutti, da sempre, ha sulle gambe vent'anni di «servizio attivo», la presenza nei maggiori clubs italiani, perfino una convocazione in Nazionale.

Da giocatore è passato a «mister» automaticamente, senza traumi. La sua dietrologia calcistica è facilmente leggibile. Ha 43 anni, moglie e quattro figli che vivono a Crevalcore (Adriano, 16 anni, è buona mezz'ala, gli sta tenendo gli occhi addosso il Bologna), la sua vita è immersa nel calcio.

A quindici anni va via di casa per andare a giocare nei ragazzi della Fiorentina (siamo nel 1955). Chiude nel Genoa di «Sandokan» Silvestri. Poi diventa allenatore. Poiché, con Silvestri, arriva da Brescia, i maligni fanno presto a parlare di «clan», se non addirittura di «banda».

Una carriera intensa, fatta anche di delusioni. Simoni ha un buon carattere, accantona i momenti brutti, li rimuove, per ricordare le stagioni felici. Che sono molte.

Gigi Simoni: «IL CALCIO MI HA DATO MOLTO»

— Simoni, dia un giudizio di sé come giocatore.

«Direi male. Ma ho un rimpianto. Fino a 26 anni, mi hanno fatto giocare all'ala. Ho dovuto adattarmi a questo ruolo che è il mio, per diversi motivi. Se avessi cominciato subito come interno, forse avrei reso di più. Ma non mi lamento».

Come calciatore, è stato abbastanza giramondo. Col Mantova di «Mondino» Fabbri, nel Brescia, col Napoli di «Petisso» Pesaola, poi nelle due società torinesi. L'esperienza più positiva è stata con i granata, dal 1964 al 1967.

— Che cosa ricorda di quel triennio?

«Prima di tutto Gigi Meroni. Un giocatore splendido, un autentico talento. Un ragazzo che aveva anticipato i tempi, soprattutto l'anticonformismo che poi dilagare. Era tanto bravo che perfino Nereo Rocco, "padrone" ma anche "padre", sopportava le stranezze. Direi che il Torino di quegli anni è stato una delle migliori squadre del dopoguerra: ed è ancora esaltante, per me, ricordare di aver fatto dieci gol in un anno. Fu allora che "Mondino" Fabbri mi convocò in Nazionale.

— Lei ha dato molto al calcio.

«Sì. Ho anche avuto molto».

Di quel Torino, Simoni non ricorda soltanto la sfrenata fantasia di Meroni, ma anche la bravura e l'umanità di Rocco. *«Pensi* — recupera nella memoria degli affetti — *che si spogliava coi giocatori, non ci perdeva di vista nemmeno un attimo, si faceva carico di tutti i nostri problemi».*

— Simoni, fra i suoi «momenti granata», qual è il più bello?

«Il gol che feci al Milan di Rivera, nel '65. Sa perché? Perché il portiere, che era Barluzzi, mi corse dietro per congratularsi. Forse oggi non sarebbe ripetibile. Il campionato è diventato più aspro a misura che sono cresciuti gli interessi che gli ruotano attorno».

— Dopo il Torino, la Juventus.

«Divido l'esperienza in bianconero in due parti. Giocai nella Juventus nel '67-'68 e non fu una stagione fortunata. Una lunga e fastidiosa pubalgia non mi consentì di esprimermi al massimo. La seconda parte fu estremamente positiva: primo, perché mi fece vivere nel club bianconero che considero il massimo, anche a livello europeo. Secondo, perché ho avuto modo di apprezzare Heriberto Herrera: i suoi insegnamenti allora, mi aiutano oggi come tecnico del Genoa».

— Quindi il suo modello rimane Heriberto?

«Certo. Stiamo parlando di un tecnico che anticipò di almeno dieci anni un certo modo di giocare. Allora molti ironizzarono sul "movimiento" di Herrera, che altro non era che il "calcio totale", arrivato molto dopo. Tecnicamente, Heriberto potrebbe andare oggi sulla panchina di una grande squadra. Ma aveva un brutto carattere, spigoloso, non facile a buoni rapporti umani. Forse questo gli impedì di avere la fortuna che meritava».

— Simoni, questa è una rubrica che rievoca i campioni. Lei è stato un campione?

«Non sta a me giudicarmi. Scrivevano di me: "Ha un buon controllo di palla". Io dico che ho fatto del mio meglio, in periodi nei quali le occasioni di emergere erano minori. Diciamo che se più lunga la "gavetta", c'era più rigore, uno sbaglio si pagava carissimo. Ma, in quel clima, ho imparato molto. Da Fabbri, da Silvestri, da Rocco. E tecnicamente, come ho detto, il meglio l'ho avuto da Heriberto. Sto ancora recitando le sue lezioni».

— Ora al Genoa, queste «lezioni» hanno allievi attenti?

«Non sempre, purtroppo».

L'allusione è probabilmente per Vincenzo Romano: fallo di reazione, cacciato dal campo, vittoria sull'Avellino buttata. Certo, Romano è stato provocato. *«Ma lei non sa* — è la conclusione di Simoni — *quante volte, da calciatore, ho sentito pesanti sospetti sulla condotta delle donne della mia famiglia. Bene, sa che facevo io? Sorridevo. E rimanevo in campo».*

Glielo avevano insegnato Rocco ed Heriberto, anche questo.

Guido Coppini

Per il ciclocross domani a Volpiano la gara d'esordio

È tempo di ciclocross. Domani si apre la stagione piemontese e nel contempo una rappresentativa azzurra va a «scoprire» il circuito inglese di Birmingham, sul quale il 4 e 5 febbraio gareggeranno i campionati del mondo.

L'apertura piemontese delle ciclocampestri si avrà a Volpiano, su un percorso già collaudato in passato (1978) con la disputa del campionato italiano, con titoli assegnati a Bitossi (professionisti) e a Vagneur (dilettanti). E' un tracciato tecnico per via delle alternanze che lo caratterizzano: la suddivisione, pressoché perfetta, fra l'asfalto e il fondo sterrato, il superamento di sentieri e i prati in cui si rende necessario per l'atleta correre a piedi con la bici in spalla.

Saranno in gara dilettanti, juniores, allievi e cicloamatori. I più giovani (allievi e juniores) gareggeranno sulla distanza di mezz'ora più un giro; gli altri di un'ora più una tornata. Il «via» alle 14,30.

Intanto il comitato piemontese della Federciclismo ha varato un primo calendario di ciclocross a carattere regionale: il 5 dicembre si correrà a Rosta d'Asti, l'8 a Crevacuore, il 12 a Ceretti Canavese, il 9 gennaio ancora a Volpiano, il 16 a Piasco, sede della prova unica per l'assegnazione dei titoli di campione piemontese non è al momento stata scelta. Tre, comunque, le richieste pervenute alla Federciclismo: Borgosesia, Volpiano e Piasco. Data di effettuazione: 30 gennaio.

Dal ciclocross regionale a quello nazionale. Il c. t., il valdostano Franco Vagneur, ha deciso di visionare con largo anticipo il percorso del mondiale. Porta con sé un paio di uomini di medaglia (l'ex campione del mondo e campione d'Italia Vito Di Tano e il veneto Ottavio Paccagnella, «tricolore» dilettanti lo scorso anno) e un'autentica promessa: il piemontese Sandro Bono. Studente universitario, in laurea per rimanere per motivi «ciclistici», Bono ha 22 anni, è di Borgosesia.

Questo è «esplosivo» appena una settantina di giorni: sette cross disputati in Lombardia e cinque vittorie collezionate, oltre a un secondo e un terzo posto. Oggi è il ciclopratista italiano più vittorioso in questo primo scorcio di stagione.

Vagneur lo porta in Inghilterra per fargli fare esperienza internazionale. La gara di domani a Birmingham saranno impegnati i migliori specialisti europei.

r. g.

Possono giocare anche a 50 anni

Rientra la «rivoluzione» nel pallone elastico

Non nemmeno un anno i buoni propositi della Federazione mento del campionato. Di alle prevedibili reazioni delle società e dei giocatori, la commissione presieduta dal segretario Fipe Dezani ha poco a e ha finito per i «suggerimenti» controparte. Il dicembre a Cuneo il Consiglio federale, il organo Fipe, sarà chiamato a su questa proposta per la serie A e per il campionato di Promozione.

Ogni squadra dovrà un terzino di inferiore ai anni, un altro potrà i 35 anni: gli altri due potranno anche 50 anni.

In Lega società, molto dalla proposta tecnica prevedeva la messa al del con 30 anni di età. Per loro, a cominciare da Biengio, Garelli, Capra, Gola, non c'era possibilità che emigrare in B. tutti potevano tornare, magari cambiando squadra come nel caso dei terzini del campione d'Italia Balocco, Biengio e Garelli, che superato entrambi e di molto di 30 anni. Il campione di Monsalgiolo dovrà scegliere e sarà una scelta difficile perché entrambi hanno validamente contribuito alla quinta del Bertola, in teoria, potrebbe disporre ancora della squadra di quest'anno con Gili, Nada e ma il campionissimo elbese punta a sostituire il vecchio Gili con la speranza Pirero. Anche Berruti ha la possibilità di ancora Olivieri e

Come si potrebbe più squadre ma non campionato. Le società l'hanno spuntata massimo per la serie 45 è stato portato a anni per cui sono stati ripescati illustri «fuoriquota» come Biengio e Piero Galliano che erano rassegnati a giocare in B.

accettato — Dezani — questa modifica permette in pratica la norma per punire il solo Galliano e non giusto. Per quanto riguarda i terzini abbiamo ripiegato su posizione buon senso in quanto per sostituire i chi dovevamo avere a disposizione ben con meno anni nella A e torneo di Promozione. andiamo a prendere il non è una grinza ma si sapeva già un mese fa, prima di dare il via alla cosiddetta «rivoluzione» ora in tanto rumore per nulla, o quasi.

Piero Galasco

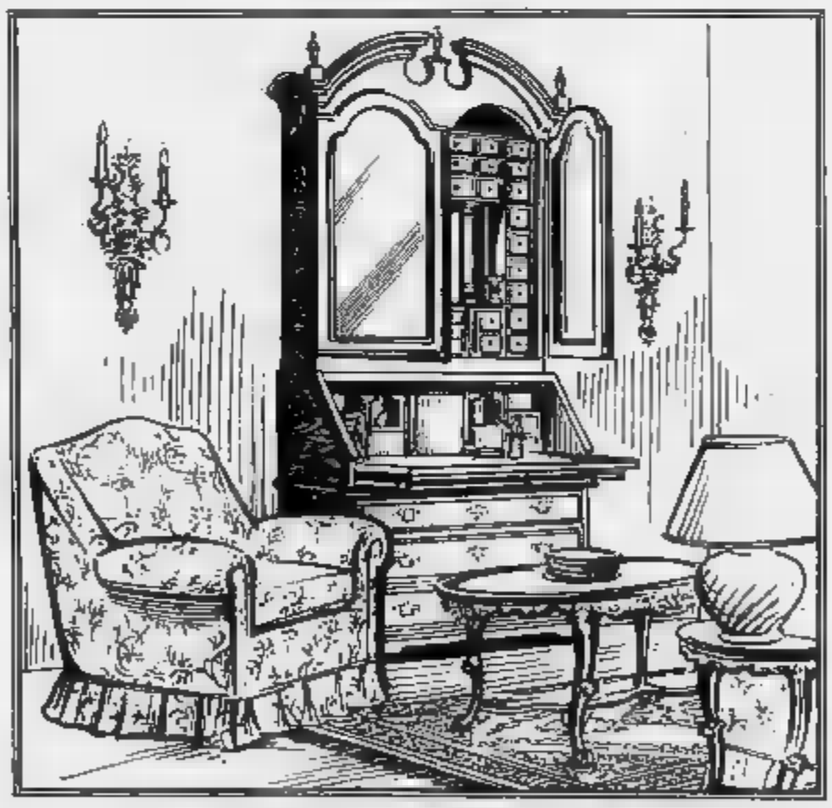

Proposta di arredamento Cadorin di Revello
Trumeau '700 lombardo e salottino classico

CADORIN
di Revello
arreda in stile
via valle po,75 - tel.0175-75145 - revello (cn)

perché rinunciare a un REGALO?

il gruppo d'acquisto TORINO MODA con i suoi 7 punti vendita ve lo fa

Simar

CENTRO VENDITA CAMPIONARI
C.so Grosseto 235 - Torino
(ang. Via Boston)

BASE 3
Largo Cardinal Massaia 6/d
Torino (Borgata Vittoria)

MODA MARKET
Viale Vitt. Veneto, 4
Chivasso

S.A.R.
Vendita diretta in fabbrica
Str. Lanzo
Lu

comprando

per Lui

un abito - OMAGGIO una camicia linea Rodrigo
un paio di calzini S.Gabriel
un giaccone - OMAGGIO una camicia linea Rodrigo
un cappotto - OMAGGIO una camicia linea Rodrigo

per Lei

un cappotto - OMAGGIO un collo di vera pelliccia Maxpel
un giaccone - OMAGGIO una camicetta Botto
un tailleur - OMAGGIO una camicetta Botto

gli specialisti

MODA 4x4
Via Cherubini 15 - Torino
(zona Lingotto)
specialisti in taglie forti UOMO
e confezioni in serie
Comprando da noi
un abito - OMAGGIO una camicia linea Rodrigo
un paio di calzini S.G
un giaccone - OMAGGIO una camicia linea Rodrigo
un cappotto - OMAGGIO una camicia linea Rodrigo

19 PLUS
C.so Vercelli 107 - Torino
(zona Milano)
abbigliamento in taglie forti solo DONNA
Comprando
un cappotto - OMAGGIO un collo di vera pelliccia Maxpel
un giaccone - OMAGGIO una gonna Berrer
un tailleur - OMAGGIO Bono

G.G.R. CONFEZIONI
Via Cigna 156 - Torino
PELLE PELLICCE
Comprando
un giaccone in pelle - OMAGGIO un jeans Clark
una pelliccia - OMAGGIO un tailleur Pella

Effettuata comunicazione legge 19-3-80

ECONOMICI

19 Vendita alloggi

LIBERI città giardino stessa casa alloggi di salone 3 camere cucina 2 bagni varie metrature da L. 138 milioni Tel. 651.216.

LIBERI Robassomero fronte Mandria (recenti) soggiorno 2 camere cucina doppi servizi grande mansarda box. Tel. 555.580.

LIBERI stessa casa zona S. Donato appartamenti 1-2 camere cucina servizi da L. 47 milioni. Tel 396.786.

LIBERI 1-2-3 camere cucina servizi casa abbastanza recente semicentrale, ottimo prezzo dilazioni Casamercato 38.05

LIBERO A c. Giambone (Stadio) salottino camera grande cucina ingresso casa '75 mutuo residuo. TC Immobili 488.972 - 489.789.

LIBERO adiacenze via Borgaro ingresso 1 camera tinello cucinino terrno bagno L. 38 milioni dilazionabili Tel 599.782

LIBERO adiacenze corso Francia (Borgata Paradiso) 2 camere tinello bagno a L. 63 milioni 300 mi . Tel 819.017

LIBERO Carmagnola alloggio signorile mansardato ingresso 2 camere cucina bagno terrazzo L. 60 mi . Il Portico 872.384.

Regina (corso Svizzera) salottino 3 camere cucina mq 130 L. 78 milioni dilazionabili Tel 472.651.

LIBERO in via Cravero adiacente corso Regio Parco ben tenuto 8 camere cucina bagno a L. 47 mi 700 mila. Tel. 519.017

LIBERO piazza Statuto piano alto casa decennale 2 camere tinello cucinino servizi mq 85 mutuo 18 milioni Tel 255.772.

LIBERO pressi corso G. Cesare ampio soggiorno due camere cucina servizi mutuo permute Tel 501.970 - 581.759.

LIBERO pressi corso Agnelli ampio due camere tinello cucinino servizi 49 milioni dilazionabili 599.897 - 591.960.

LIBERO pressi via Onorato Vigliani ottima occasione ampio tre servizi 58 milioni dilazionabili Tel. 595 273.

sign. palazzina corso Francia (corso Monte Cucco) mq. salone 4 camere cameriera tripli servizi 3 aria. Tel. 472.202.

LIBERO Venchiglia (via Bava) 2 camere cucina servizi cantina 31 milioni Tel 586.288.

LIBERO via Breglio signorile 3° piano ampio ingresso 2 camere tinello cucinino bagno, L. 800. Il Portico 872.384.

via Secondo 51 causa trasferimento vendiamo 2 vani e servizi L. 39 milioni 500 mila. Tel. 517.421.

LIBERO via Sempione pressi piazza Respighi spazioso 3 6 cucina ingresso bagno 70 milioni. Consuledile 533.322.

MARE vende libero corso Vittorio attico mansardato ristrutturato mq 110 casa d'epoca signorile. Tel. 722.006 - 650.8223.

MINIALLOGGIO arredato con tutti i servizi libero oppure ottimo e sicuro reddito garantito del venditore affare urge vendere 27 milioni 800 mila. Alfa 650.215.

MIRAFIORI appartamento libero 3 camere cucinino servizi terrazzo 79 milioni pagamento agevolato. T. 364.

libero 2 letto salone tinello ripostiglio cantina 128 milioni Tel. 840.6834 Salp.

(via Ugolini) tutti i comforts salone 2 camere cucina 2 servizi mq) 82 milioni. Grimaldi 505.484.

MONOLOCALE Porta Nuova via Sant'Ottavia ideale per studenti 6 milioni mila rateabili. Affare 518.885.

NICHELINO alloggio camera tinello cucinino servizi casa recente libero subito L. 40 milioni pagamento agevolato. Tel. 364.491

libero ristrutturato con tutti i conforts ampio 2 camere cucina servizi (80 mq) 85 milioni Grimaldi 505.484

NUOVI in palazzina salottino 2 camere cucina 2 bagni 65 milioni più mutuo. Visitarli a Volpiano sabato e domenica in via Braia 73. Mavora 746

OCCASIONE stessa casa Bardonecchia appartamenti di 2 cucina da L. 37 milioni. Tel.

investimento mansarda libera Regina ristrutturata ed arredata 20 . Tel. 396.786.

PINO TORINESE

occasionale palazzina recente ultimo appartamento libero salone 2 vani bi-servizi box. Telefonare 447.3976.

PINO Torinese in villa recente alloggio signorile nuovo salone 3 camere cucina doppi servizi grande mansarda giardino box per 2 auto cantina L. 250 milioni più fondiario. Tel. 482.919.

PRIVATO vende appartamento adiacenze piazza Bengasi al 3° piano con ascensore composto da mq. circa Per informazioni tel. 505.415

libero pressi Bramante camera tinello cucinino servizi terno ascensore no agenzie Tel. 447.4248

PRIVATO vende alloggio signorile libero nuova costruzione 3 camere salone cucina doppi servizi zona Francia, eventuale parziale permuta 2 camere e servizi. Tel. 741.2850

S. Canavese 24 km da Torino impressa vende alloggi ville ad bifamiliari pagamento fino 60%, Tel. 0124 29.188

S. villa unifamiliare libera recente su 2 piani di mq. 140 cadauno mansarda terreno mq 1200, Il Portico 872.384.

SAIM B Crocetta libero piano alto ingresso 3 camere cucina servizi cantina termo ascensore 75 milioni Tel. 447.1238

SAIM C crocetta (via Asti) libero camera cucina bagno cantina ristrutturato 35 milioni dilazionabili. Tel. 447.1238.

SAIM D corso Vigevano (via Piossasco) recente 2 camere tinello cucinino servizi termoascensore 53 milioni. Tel. 447.1238.

SIGNORILE

panoramico adiacente Lungo Po camera tinello cucinino bagno mutuo dilazioni permute. Vende Uip 547.828.

SISI città vende Moncalieri vicino Pleiadi camera tinello cucinino bagno ripostiglio balcone verandato box. Telefonare 531.965.

SKEMA vende in Val S. Martino Superiore casetta di 6 vani 2100 mq terreno bella posizione. Tel. 545.808 - 548.534.

SKEMA vende libero mini alloggio arredato zona corso Vercelli piano alto panoramico 37 milioni Tel. 546.808 - 548.534

TAIT A libero in corso Rosselli (Crocetta) 2 camere tinello cucinino ingresso bagno lire 84 milioni 400 mila. Telefonare 596.425.

TAIT B libero Parella attico di camera tinello cucinino grande ingresso bagno terrazzo L. 53 milioni 600 mila. Tel. 502.383.

TAIT B libero U. Sovietica (Stadio) 2 camere tinello cucinino ingresso bagno lire 67 milioni 700 mila. Telefonare 502.383

TAIT C vende S. Rita camera tinello angolo cottura ingresso bagno a L. 24 milioni 800 mila occupato. Tel. 502.383.

TAIT D libero in tinello cucinino ingresso bagno, 2 aria, termo centrale 38 milioni 800 mila. Telefonare 502.383.

TAIT F libero Borgo Vittoria 2 camere cucina ingresso bagno e ampio terrazzo a lire 84 milioni 700 mila. Telefonare 502.383 - 596.475.

TAIT H libero zona S. Rita (via Mombarcaro) ampia camera cucina ingresso bagno lire 33 milioni 500 mila. Telefonare 502.383.

UTIP

547.828 vende libero adiacente piazza Rivoli Grione 2 camere cucina servizio con doccia 42 milioni 900 mila rateabili.

UTIP

547.828 vende libero spazioso c. Sirtoria: 2 camere tinello cucinino ingresso bagno balconi. Mutuo. dilazioni, permute.

via Corso Barriera Milano 2 alloggi abbinabili di cui 1 libero globalmente 4 camere 27 milioni 900 mila.

UTIP 547.828 vende via Chiesa della Salute adiacente via Breglio 2 camere cucina servizi 28 milioni 900 mila rateabili.

UTIP

547.828 vende Lingotto alloggetto libero camera cucina servizio con doccia 24 milioni 900 mila mutuo dilazioni pagamento.

VENARIA (To) alloggio libero di camera cucina bagno ingresso in palazzina recente. Tel. 683.809.

VIA Balme alloggio occupato: camera cucina servizio esterno 19 milioni. Tel. 533.886 - 540.501

VIA Marco Polo lato soggiorno servizi sottotetto per eventuale mansarda vendesi libero 49 milioni. Tel. 840.6834

VIA Massena 7 2° piano vendiamo appartamento libero ad aprile 1983 mq. 50 L. 20 milioni più mutuo e dilazioni Tel. 832.895.

VILLA Eremo da ultimare semiinterrato 230 mq piano terreno piano mansardato terreno 3500 mq 230 milioni. Tel. 835.063.

libera via Monginevro salone 5 camere cucina 3 servizi ma mq taverna-ta giardino 3 box. O.V.I. 383.570.

VILLA Piossasco panoramica salone cucina 5 camere 2 bagni garage giardino mq 760 L. milioni più mutuo. Telefonare 599.542.

VILLETTA libera villaggio ca di Vinovo su 2 piani garage ampio giardino forte mutuo dilazioni permute. Tel. 445.460.

VINOVO alloggio libero palazzina soggiorno camera cucina servizi cantina box Tel. 546.808 - 548.534

VOLPIANO G2 alloggio palazzina recente salone mq 5 camere cucina ngno cantina box giardino. Tel. 969.2253.

(continua)

nuova BMW CONCESSIONARIA
bl Auto
VIA CIALD b TORINO
PERMUTE / RATEAZIONI / LEASING

oroscopo di domani

di Raffaella Girardo

ARIETE (21 marzo - 20 aprile)
I problemi di lavoro verranno facilmente superati grazie alla vostra perspicacia. Anche la situazione affettiva sarà soddisfacente: buona la vita per le coppie mentre positivi saranno gli incontri. I giovanissimi vivranno una storia d'amore molto romantica.

TORO (21 aprile - 21 maggio)
Positivi gli affetti, il lavoro e i [illegible] un trigono di astri positivi vi permetterà di raggiungere la mèta prefisse. Sarete favoriti in [illegible] particolare da Mercurio che vi permetterà di portare felicemente a termine alcuni affari di una certa importanza.

GEMELLI (22 maggio - 21 giugno)
[illegible] un contrasto nel lavoro che, anche se [illegible] a [illegible] non mancherà di darvi qualche fastidio. Buoni nel complesso sia gli affetti familiari che i rapporti con la persona cara. Qualche preoccupazione per un disturbo di salute: meglio un controllo.

CANCRO (22 giugno - 22 luglio)
Giove favorisce, in giornata, i [illegible] affari e il lavoro [illegible] riceveranno una spinta [illegible] di un vostro collaboratore. Per alcuni sono previsti viaggi di affari. [illegible] la vita sentimentale anche se dovreste maggiormente dedicarvi alla persona cara.

[illegible] (23 luglio - 22 agosto)
[illegible] troverete a dover affrontare qualche difficoltà nel [illegible]. Siate decisi perché il dimostrare qualche perplessità potrebbe esservi fatale. Alcuni dovranno temere [illegible] furti o delle perdite al gioco. Gli affetti, al contrario, miglioreranno ridandovi fiducia.

VERGINE (23 agosto - 22 sett.)
Tutto procederà [illegible] il meglio. Anche il lavoro vi soddisferà dopo gli insuccessi passati. Gli interessi e le questioni [illegible] cernenti comunque denaro vi risolveranno per il meglio. Anche l'amore verrà avvantaggiato. Contrarietà [illegible] in famiglia.

BILANCIA (23 sett. - 22 ott.)
Il lavoro sarà caratterizzato [illegible] una rapida ripresa che vi permetterà di guardare all'immediato futuro [illegible] maggiore sicurezza. Anche gli affetti vi daranno motivo di gioia e di entusiasmo; è il momento comunque di prendere una decisione definitiva.

SCORPIONE (23 ott. - 22 nov.)
I sentimenti vi presentano contrasti in parte a [illegible] del [illegible] carattere troppo volubile. Anche [illegible] lavoro dovrete affrontare qualche difficoltà a causa [illegible] presenze attorno a [illegible] di [illegible] o colleghi, siate decisi e non fatevi intimorire

SAGITTARIO (23 nov. - 21 dic.)
Solo con molto ritardo riuscirete a risolvere [illegible] vantaggio alcune questioni [illegible] lavoro. Qualche [illegible] in campo sentimentale si appianerà ben presto; voi cercate comunque, per il futuro, d'essere [illegible] impulsivi. Viaggi [illegible] lavoro.

CAPRICORNO (22 dic. - 20 genn.)
Giornata decisamente «in». Avrete [illegible] di realizzare appieno [illegible] aspirazioni [illegible] considerate fino ad ora, con prudenza, solamente sogni. Difficoltà, però, [illegible] una falsa amicizia. In amore fortune, soprattutto per [illegible] persone sposate. Incontri interessanti per i liberi

[illegible] (21 genn. - [illegible] febbr.)
Sottirale in particolare [illegible] una mortificazione nel lavoro. Cercate [illegible] reagire ad [illegible] modo [illegible] forse [illegible] per merito della arrabbiatura, avrete l'energia necessaria per superare qualsiasi ostacolo [illegible] conseguire, sia [illegible] lavoro [illegible] rapporti di interesse, [illegible] stante fortuna. [illegible] miglioramenti con la [illegible] cara.

PESCI (19 febbraio - 20 marzo)
Giornata sotto molti aspetti provvidenziale [illegible] astri, infatti, vi avvantaggeranno [illegible] tutto e vi permetteranno di conseguire i risultati che sognavate anche grazie a molte occasioni che vi si presenteranno in giornata. Favoriti anche gli affetti e la famiglia.

RISTORANTE AL CAMIN
C.so Francia 339 - Tel. 724033

NILUS

KOKY

CINEMATOGRAFI

FUORI CITTA'

ALMESE
SADA: Crash! I giganti del brivido.
AVIGLIANA
CORSO: Arancia meccanica. V. 18
BORGARO
ROYAL: Sballato, gassato completamente fuso.
BUSSOLENO
NARCISO: Sballato, gassato completamente fuso.
CARMAGNOLA
LUX: La casa di Mary. Viet. 14.
MARGHERITA: Il sommergibile più pazzo del mondo. Non viet
SPLENDOR: Forza vecca.
CASELLE
[illegible]: Il bacio della pantera. Viet. 14.
[illegible]TELLAMONTE
SOCIALE: Bello mio bellezza [illegible].
CHIUSA S. [illegible]
GLORIA: Bianco rosso e verdone.
CHIVASSO
POLITEAMA: Grand Hotel Excelsior.
CIRIE'
CATALANO: Il falcone.
ITALIA: Gianburrasca, Alvaro Vitali Techn. Non viet
NUOVO: Identificazione [illegible] donna di M. Antonioni (Gran Premio Festival Can[illegible] '82), con Tomas Milian Techn Viet. 14
CUORGNE'
PERONA: [illegible]rca vacca.
[illegible] Porky's quasi pazzi pazzi porcelloni.
GIAVENO
ALFIERI: Eccezzzionale veramente.
[illegible] Sul lago dorato.
LANZO
CATALANO: La spada a tre lame.
LEINI'
AMBRA: Venerdì 13.
[illegible]
ITALIA: Perca pacca Renato Pozzetto. L. Antonelli non viet
[illegible]ONTANARO
VITTORIA: Dove vai tutta nuda? V. [illegible].
NICHELINO
SUPERGA: [illegible] [illegible] R. Pozzetto. A Maccione. E. Antonelli
[illegible]
EDEN: I predatori dell'[illegible] perduta.
ORBASSANO
MODERNO: Vieni avanti cretino, L. Banfi.
PINEROLO
HOLLYWOOD: Classe 1984.
ITALIA: Violentemente mia.
NUOVO: Grease II.
[illegible] Il signore della morte.
RITZ: Blade Runner.
PIOSSASCO
S. [illegible] Rocky III.
[illegible]VANO
CRISTALLO: Sballato, gassato completamente fuso.
SANT'AMBROGIO
[illegible]m Il rally [illegible] mondo.
SAN [illegible]
CENTRO [illegible] GOBETTI: Chiamami aquila.
SETTIMO
BECCARIS: Ciao nemico.
GARIBALDI: I camionisti.
MODERNO: I fichissimi.
SUSA
CENISIO: Grease II.
CIVICO: Poltergeist demoniache pre[illegible]. Viet. 14.
TROFARELLO
DAVIDE: Sul [illegible].
VALPERGA
AMBRA: No grazie il [illegible] mi [illegible] nervoso.
VENARIA
SUPERCINEMA: Vieni avanti cretino.
[illegible] Isola della perversione.
[illegible]
ITALIA: [illegible] bianca.

Renée Regali
ARTICOLI DA REGALO E OGGETTI D'ARTE
PER TUTTE LE OCCASIONI LIETE
PORCELLANE - OTTONE - SILVER - ARREDAMENTI
... la garanzia di una firma, e [illegible] buon gusto
● C. ROSSELLI 94/e T. 599.706 TORINO

Bastian Contrario
PRESENTA
LE RICETTE AUTUNNO INVERNO DELL'ANTICA TRADIZIONE PIEMONTESE
NUOVI MENU
UNA SORPRESA PER COLORO CHE PORTERANNO RICETTE FAMILIARI
TEL.69.68.388

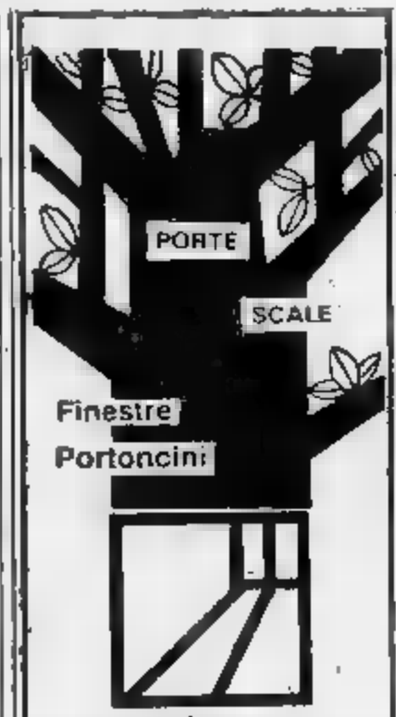

con il legno
la casa è più bella
RIVESTIMENTI
Legnocasa
Borgaro Torinese
Via Lanzo 179 tel. 4702602/3/4
Aperto anche il sabato

Dal 1910
piatino
solo pianoforti
Via Po, 6 - Tel. 839.7509 - Torino

CALABRIA
DIAMANTE SCALEA
Appartamenti in villini e complessi residen[illegible] da 1-2-3 vani a 100-200 mt dal mare. Comodità [illegible] trasporto, forniti di ogni genere [illegible] negozi.
Prenotazione L. 1.000.000, resto dilazioni senza interessi fino alla consegna, Iva 2%.
COSTA BLU - v. C. Alberto 36 - Torino - Tel. 011 [illegible]

TELECUPOLE
cuore del Piemonte
è la tua televisione del cuore
Ore 18,30 teleflim
«Addio cicogna [illegible]
storia d'amore tra giovanissimi
Ore 21,30 film
«James Tont operazione D.U.E.
con LANDO BUZZANCA

OPERAZIONE CAMBIO MOBILI
...IO VENDO I NUOVI MOBILI A TE.
TU VENDI I VECCHI [illegible] A ME...
BERUZZI mobili
Esposizione - [illegible] Stradella 30 - Str. [illegible] 34 - Torino

PIANOFORTI
A [illegible]
da lire 30.[illegible] mensili
AMPIA SCELTA
C.so V. Emanuele, 90
TORINO
Tel. 544.658
RESTAGNO

Cristina
La moda in pelle - Qualità - Cortesia - Competenza
SICONS
RUFFO
Brecci's
Sem Lory
Via Principi d'Acaja [illegible] A (Piazza Benefica)
Tel. 011 779.138 - TORINO

silenziosa
come la sua ombra
Audi 100
Con la più bassa resistenza all'aria (Cx 0,30)
la nuova Audi 100 è la vettura di serie più aerodinamica del mondo
e deve ■ questo suo primato
■■■ eccezionale silenziosità e ■■■ consumi
Nella gamma della nuova Audi 100, quattro motorizzazioni:
4 cilindri di 1800cmc ■ 75CV (165kmh, 14km/l ai 120 orari)
5 cilindri di 1900cmc e 100CV (176kmh, 13,7km/l ai 120 orari)
5 cilindri di 2200cmc ■ 136CV (200kmh, 12,7km/l ai 120 orari)
5 cilindri Diesel di 2000cmc ■ 70CV (155kmh, 13,5km/l ■ 120 orari)
820 punti di Vendita ■ Assistenza in Italia.
Vedere negli elenchi telefonici alla seconda di copertina
■ nelle pagine Gialle alla voce Automobili.
Audi
all'avanguardia della tecnica.
■■■ Gruppo Volkswagen

OROSCOPO DELLA SETTIMANA di OLGA [illegible]

La Bilancia ritrova l'armonia perduta...

ARIETE (21 marzo - 20 aprile)

Con sensibilità impulsiva e con ottimi riflessi mentali, l'Ariete di marzo ottiene degli insperati successi. Con equilibrio e azioni risolute, l'Ariete di aprile raggiunge dei miglioramenti nella sfera professionale, si crea dei nuovi amici nel campo delle relazioni e incontra la fortuna in amore.

TORO (21 aprile - 20 maggio)

Il senso pratico, la rettitudine, l'entusiasmo per le proprie attività sono tutte doti che facilitano, ai nati nel Segno, il successo in molte cose. I nati il 14-15 maggio, però, mancano di veri contatti umani e il loro comportamento discontinuo in campo sociale può tradursi in [illegible] delusione.

GEMELLI (21 maggio - 20 giugno)

Ore piacevoli per tutti, che non evitano né i conflitti intimi dei Gemelli di maggio, né l'instabilità sentimentale, il caos nei pensieri, la dispersione di energie dei Gemelli di giugno. Rischi, per tutti, di decisioni lunatiche. Manca l'autocontrollo e la settimana [illegible] caratterizzata da tradimenti subiti e perpetrati.

CANCRO (21 giugno - 22 luglio)

Giornate molto piacevoli per il Cancro di giugno. I nati in luglio sono agi[illegible] e mancano di tenacia, ma i nati il 16-17-18 si vedono letteralmente piovere addosso delle fortune in tutti i campi, non ultimo quello sentimentale. Se una bella storia d'amore è probabile, questa si svolge in un contesto di vita molto positivo.

LEONE (23 luglio - 23 agosto)

Ancora una settimana molto positiva, con gratificazioni per l'orgoglio. Un partner di prestigio blandisce il fiero Leone al punto da ridurlo come un tronfio tacchino, gli amici sono ambasciatori di buone nuove e il lavoro procura molte soddisfazioni. La superficialità o il sottovalutare qualcuno può far nascere ostacoli sul cammino dei nati il 16-17-18 agosto.

VERGINE (24 agosto - 23 sett.)

Solamente i nati tra il 12 e il 18 settembre possono contare su di una settimana positiva. Per ogni altra Vergine, le piccole delusioni sono all'ordine del giorno e possono riguardare sia il lavoro, sia [illegible] amicizie, sia l'amore. Meglio non agire ed evitare di lasciarsi coinvolgere dai sogni utopistici e morbosi.

BILANCIA (24 sett. - 23 ottobre)

Se la Bilancia evita di [illegible] petulante [illegible] conserva la [illegible] congenita diplomazia, [illegible] settimana assume caratteristiche di serenità e ogni circostanza, sociale, professionale, affettiva, [illegible] sviluppa armonicamente. Qualche momento di cattivo [illegible] del tutto ingiustificato, perché la situazione è rosea per tutti.

SCORPIONE (24 ottobre - 23 nov.)

I nati nel Segno dànno la caccia ai fantasmi [illegible] sfoderano una prodigalità fuori luogo. Eppure, nessuno è più fortunato di loro, nonostante il cattivo umore di qualche momento. I nati il 16-17-18, poi, ottengono successi improvvisi nelle attività e vivono [illegible] bellissima storia sentimentale.

SAGITTARIO (24 nov. - 22 dicembre)

Qualcuno può sentirsi depresso, ma non a ragion veduta. Infatti un nuovo amore gratifica il desiderio di cambiamenti, le attività soddisfano e gli amici sono disposti persino ad accettare il paternalismo del Sagittario perché conoscono la sua buona fede. I nati in novembre, però, evitino di essere irascibili e i nati in dicembre non diano credito ai sogni.

CAPRICORNO (23 dic. - 20 gennaio)

Settimana serenamente attiva [illegible] priva di lotte. Anche i nati negli ultimi giorni del Segno ritrovano il buon umore. A volte l'aggressività potrebbe essere accompagnata dall'insoddisfazione, oppure potrebbe rendere difficile l'intesa con [illegible] prossimo, ma il Capricorno non perde il controllo, indirizza la forza di decisione [illegible] mete positive e le raggiunge.

ACQUARIO (21 gennaio - 19 febbraio)

Sette giorni caratterizzati da attività positiva e da circostanze serene sul lavoro [illegible] in amore. Ma siccome l'Acquario dà molta importanza alla sua vita di relazione, dobbiamo avvertire I nati il 13-14 febbraio che la sfera sociale potrebbe riservare qualche delusione.

PESCI (20 febbraio - [illegible] marzo)

Soltanto una buona dose di volontà potrebbe aiutare i Pesci, che si sentono smarriti di fronte alla vita pratica. Le novità non [illegible] rosee, l'amore e le amicizie deludono, i sogni non si avverano. Questo quadro negativo riguarda ben poco i nati il 14-15 marzo, che realizzano desideri [illegible] speranze e hanno la possibilità di vivere una bella storia sentimentale.

Influssi lunari

Se i Pianeti lenti (Plutone, Nettuno, Urano) possono influenzare intere annate, [illegible] i Pianeti semi-lenti (Saturno e Giove) fanno sentire i loro influssi nell'arco di un mese, se i Pia[illegible] veloci (Marte, Venere [illegible] Mercurio) agiscono nell'arco di una settimana [illegible] poco più, la capricciosa, velocissima Luna limita la sua suggestione a poche ore, [illegible] può spingere gli uomini ad azioni... appunto lunatiche. Vediamo dunque [illegible] sua collocazione nello Zodiaco, giorno per giorno e consideriamo [illegible] conseguenze.

[illegible] — La Luna transita da 11° a 25° in Ariete: irrompe con baldanza la sensibilità epidermica, ma intensa, dei [illegible] tra il 1° e [illegible] 15 aprile, aprendo loro [illegible] strada del successo effimero. Si rafforza l'equilibrio del Leone nato tra il 3 e il [illegible] agosto che [illegible] intuito e risolutezza afferra [illegible] fortuna in campo professionale e sociale. Viene assecondata la tenden[illegible] [illegible] Sagittario nato tra il 3 e il 17 dicembre a godere [illegible] vita nelle sue manifestazioni più piacevoli. La tensione tra sensibi[illegible] [illegible] egoismo spinge la Bilancia nata tra [illegible] 3 [illegible] il [illegible] ottobre a rapporti competitivi con il sesso opposto. La mancanza di tenacia suggerisce al **Cancro** nato tra il 1° [illegible] l'11 luglio un comportamento discontinuo; [illegible] di mete importanti per cui lottare toglie la soddisfazione di vivere [illegible] Capricorno nato tra il [illegible] e il 16 gennaio che diventa ombroso.

DOMANICA 28 — La Luna transita da 25° in Ariete a 9° in Toro. Sono in stato [illegible] leggerezza i nati tra il 15 e [illegible] 29 aprile: [illegible] va in caccia di esperienze sensazionali. Il **Toro** sfrutta l'ambiente con calma. Il **Leone** nato dopo il 18 agosto e il **Sagittario** nato dopo il 17 dicembre, vivaci e sicuri, instaurano [illegible] rapporti con il [illegible] opposto. Il **Capricorno** di dicembre [illegible] la **Vergine** di agosto [illegible] smentiscono [illegible] fatto [illegible] essere Segni [illegible] terra e cercano risultati pratici. Smacchi in campo sociale per i nati [illegible] il 18 e il 30 ottobre: la Bilancia dimentica la diplomazia, lo Scorpione cavilla come [illegible] mai.

LUNEDI' 29 — La Luna transita [illegible] Toro da 9° a 24°: la risolutezza [illegible] il tempismo [illegible] **Toro** nato tra il [illegible] aprile e il 14 maggio creano ottimi rapporti tra i due sessi. L'esatta valutazione [illegible] realtà regala un vantaggio alla **Vergine** nata tra il 1° e il 17 settembre. L'autosufficienza e la razionalità [illegible] toro [illegible] [illegible] logorare il sistema nervoso al **Capricorno** nato tra il 31 dicembre e [illegible] 15 gennaio. L'autodifesa, che esclude la tenerezza, complica i rapporti affettivi dello Scorpione nato tra il 31 ottobre e il 17 novembre. Il gusto del bel gesto procura critiche [illegible] **Leone** nato tra il 1° e il 17 agosto; l'opportunismo manovriero mette nei guai l'Acquario nato tra il [illegible] gennaio e il 13 febbraio.

MARTEDI' [illegible] — La Luna transita da 24° in Toro a 8° [illegible] Gemelli. Realizzazione di speranze [illegible] per i nati tra [illegible] 14 e il 29 maggio: [illegible] riesce a godere i piaceri materiali che la giornata offre, i Gemelli si divertono con un gioco cerebrale finissimo e diventano protagonisti. Realizzazioni pratiche anche per gli altri due Segni di Terra, cioè per la **Vergine** [illegible] dopo il 17 settembre e per il Capricorno nato dopo il 15 gennaio. Soddisfazioni di tipo intellettuale per gli [illegible] Segni d'aria, cioè per l'**Acquario** di gennaio [illegible] per la **Bilancia** di settembre. Ansioso [illegible] contorto lo Scorpione nato dopo il 17 [illegible] bre, infantilmente irrequieto il Sagittario [illegible] novembre.

MERCOLEDI' [illegible] — La Luna transita da 8° a 23° [illegible] Gemelli: il nato [illegible] il 29 maggio e il 13 giugno è più che mai narcisista nello scoprire il proprio io, in rapporto al successo sociale. La [illegible] nata tra il [illegible] settembre e il 15 ottobre usa le [illegible] misure e i mezzi toni [illegible] influenzare qualcuno che la interessa. L'**Acquario** nato tra il [illegible] gennaio e il 12 febbraio [illegible] instancabile [illegible] perfezionista nei suoi contatti con gli amici. Il **Sagittario** [illegible] [illegible] il 30 novembre e il 15 dicembre asseconda [illegible] condizioni ambientali per emergere con facilità; i Pesci nati tra la fine di febbraio e il 13 marzo [illegible] smarriti e sperduti [illegible] fronte a problemi pratici; la **Vergine** nata tra il 31 agosto [illegible] il 16 settembre non [illegible] ad afferrare i particolari [illegible] una situazione e continua sistematicamente nella sua ricerca infruttuosa.

GIOVEDI' 2 [illegible] — La Luna transita [illegible] 23° in Gemelli a 8° in Cancro. I più euforici [illegible] Zodiaco sono i nati [illegible] il 13 [illegible] il [illegible] giugno: riescono ad esibire tutto il loro eclettismo. Il **Cancro** la sua squisita sensibilità. L'**Acquario** nati dopo il 12 febbraio si sente spinto all'azione in modo duttile e geniale; la [illegible] [illegible] dopo il 15 ottobre preferisce osservare gli altri, in piena armonia con se stessa. Lo **Scorpione** [illegible] prima [illegible] [illegible] ottobre [illegible] uso, con successo, di doti medianiche; i **Pesci** nati prima [illegible] 28 [illegible] si dimostrano sicuri [illegible] vivaci. In crisi, a causa di continui piccoli contrattempi, il Sagittario nato dopo il 15 dicembre e il **Capricorno** nato prima del 30.

VENERDI' 3 — La Luna transita [illegible] 8° [illegible] 23° in Cancro: [illegible] sentimento prevale sulla ragione [illegible] il **Cancro** nato tra il [illegible] giugno [illegible] il 14 luglio riesce ad appagare il [illegible] bisogno di romanticismo. Lo **Scorpione** nato tra il [illegible] ottobre e il 15 novembre trasforma il [illegible] rapporto sentimentale in un esperimento sessuale organizzato; i Pesci nati [illegible] [illegible] fine di febbraio [illegible] il 13 marzo si compiacciono nel loro edonismo e nelle loro sensibilità [illegible] livelli superiori. Fanatismi [illegible] urti con i vari ambienti caratterizzano la giornata [illegible] **Capricorno** nato tra il 30 dicembre e il 14 gennaio; [illegible] conflitto tra l'aggressività [illegible] la sensibilità mette in crisi la [illegible] nata tra il [illegible] settembre e il 15 ottobre. L'Ariete nato tra il 29 [illegible] e il 13 aprile rende difficile il rapporto sentimentale [illegible] il bisogno di imporsi sul partner.

La Luna dice che...

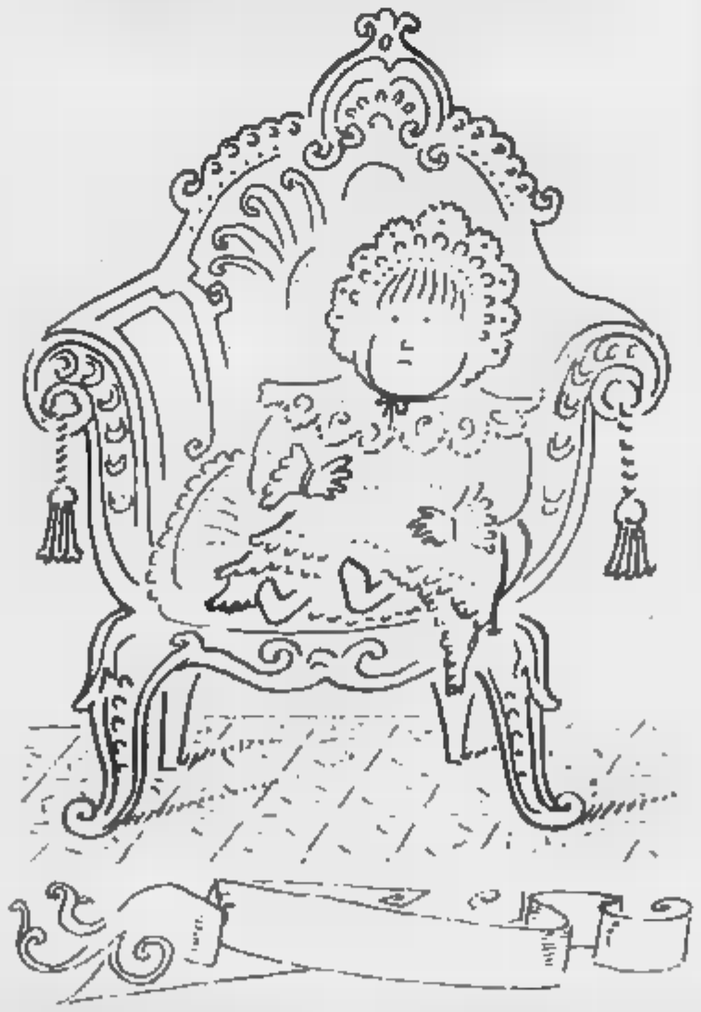

Il segno favorito

Finalmente arrivano le gratificazioni per lo smisurato orgoglio [illegible] **Leone**. Non importa [illegible] sottovaluta gli avversari o se trascura qualche particolare, [illegible] può spegnere i riflettori puntati sulla sua ribalta. Ad una recita fortunata fanno eccezione i nati il 16-17-18 agosto cui la superficialità potrebbe recare danno. Per tutti gli altri, è il momento di dimostrare la propria magnificenza. L'originalità, il tempismo, il magnetismo personale e il dinamismo oculato consentono ai nati in luglio di sfruttare, sul piano pratico, esperienze [illegible] [illegible] e di ottenere il [illegible]. Per i nati in agosto, il dominio delle circostanze viene garantito nella sfera sociale e professionale che offre novità gradevoli. In quanto all'amore, [illegible] possibile l'incontro con una persona di prestigio, di quelle che fanno fare bella figura, proprio [illegible] piace al **Leone**. Ma sono possibili anche imprese romantiche di altro tipo, destinate [illegible] lasciare una traccia forse indelebile.

Il segno in difficoltà

[illegible] **Vergine** potrebbe trovarsi nei guai. Soltanto i nati [illegible] 16-17-18 settembre [illegible] risentono degli influssi negativi e superano [illegible] sforzo gli ostacoli. Gli altri devono stare accorti, ma siccome l'intelligenza è la prima caratteristica del Segno, sarà sufficiente impegnarsi, [illegible] lasciarsi sviare [illegible] particolari [illegible] perdere di vista il nucleo [illegible] problema. La congenita pignoleria nuoce. In questa settimana, più che mai. Pretende[illegible] che la **Vergine** sia [illegible] [illegible] un po' [illegible] chiedere ad un ippopotamo di volare. Ma sta di fatto che la maldicenza è [illegible] agguato, che le [illegible] seccanti sul lavoro potrebbero [illegible] all'ordine [illegible] giorno e che i conti, ahimè, rischiano di non tornare. In quanto all'amore, sembra che il partner [illegible] stanco della monotona, opprimente routine [illegible] che si sfoghi in un bel litigio, nella speranza di scuotere la Vergine [illegible] magari di farle spendere qualche [illegible] in [illegible] futili e divertenti. [illegible] questo, per la Vergine, sarebbe davvero [illegible] dramma cosmico.

Consigli

[illegible] — In questa settimana [illegible] l'Ariete di aprile che, insieme a Sagittario [illegible] Leone, si innamora. Ma l'**Ariete** lo fa perdutamente, regalando tutto se stesso, [illegible] lo slancio e l'eccitazione di un bambino che [illegible] la prima volta si reca [illegible] una festa mascherata, vestito [illegible] robot spaziale. E proprio come un robot, l'Ariete si comporta, cioè [illegible] [illegible] discernimento o delicatezza, [illegible] [illegible] fosse comandato da [illegible] [illegible] canismo cui non può sottrarsi. Che poi non sappia distinguere l'oro dall'orpello, che [illegible] violento [illegible] suoi entusiasmi, che cambi [illegible] programma come [illegible] fazzoletto, in questa settimana non [illegible] importanza, perché l'amore dell'Ariete viene ricambiato da qualcuno che crede in lui, così simpatico e stimolante. Amore travolgente, dunque. Durerà? Difficile.

LAVORO — Le attività [illegible] Bilancia si alleggeriscono. Saturno è uscito [illegible] Segno e gli oneri gravosi, che la [illegible] preferisce evitare, vengono scaricati su altri. Così, i nati nel Segno più equilibrato dello Zodiaco ritrovano quell'armonia cui aspirano sopra ogni cosa, visto che, finalmente, non devono assumere altre pesanti responsabilità. Se la Bilancia ha bisogno di stimoli, ecco che amici e colleghi risvegliano [illegible] [illegible] latente vanità. Inoltre, una [illegible] storia sentimentale, non troppo impegnata, toglie alla Bilancia quella sensazione di noia che sempre la opprime nella routine. Senza bisogno di prendere decisioni, in questa settimana la fortuna è facile sul lavoro e nella [illegible] [illegible] relazione, mentre l'amore, vissuto [illegible] mente, non condiziona la libertà personale.

ECONOMICI

19 Vendita alloggi

[redacted] Centro alloggio occupato decoroso 2° piano ingresso 5 camere tinello cucinino bagno L. 55 milioni. Il Portico 872.384

20 Domande affitto

CERCO [redacted] affitto appartamento qualunque zona uso transitorio. Tel. 369.183
CERCO urgentemente in affitto libero bella zona appartamento 2-3 [redacted] cucina con [redacted]. Tel. 369.183
[redacted] rappresentativo in Crocetta ampio salone 2-3 vani piano basso. Tel. 510.745

21 Offerte affitto

[redacted]. FIDALCASE affitta corso Unione Sovietica [redacted] uso ufficio 4 [redacted] servizi mq [redacted] L. 550 mila mensili. Tel. 501.246.
A. FIDALCASE affitta corso [redacted], prestigioso [redacted] ufficio 2 vani ingresso [redacted] mq. 55 L. 250 mila mensili. Tel. 501.246.
A. UNICASE affitta salone 3 camere cucina 2 bagni [redacted] ingressi box mq. [redacted] zona corso Traiano. [redacted]. 331.840.
ABICASE [redacted] zona S[redacted] arredato a non residenti camera tinello cucinino [redacted] L. 280 mila mensili. Tel. [redacted].
ABICASE affitta piazza Sabo[redacted] a [redacted] residenti a referenziati mq 80 con telefono L. 380 mila mensili. Tel. 610.853.
AFFITTASI alloggi ammobiliati stessa casa [redacted] semicentrale [redacted] abitazione o pied-à-terre. Telefonare [redacted].2888.
AFFITTASI [redacted] elegante esclusivo uso pied-à-terre [redacted] biancheria a ultraquarantenni referenziatissimi. [redacted] 335.9225.
[redacted] presso piazza Carducci prestigioso recente ufficio [redacted] saloni [redacted] camere cucina ampio ingresso. [redacted]. 585.902.
AFFITTASI via [redacted]. Quintino uso ufficio 3 [redacted] mere cucina [redacted] ingresso [redacted] casa signorile 600 mila mensili. Tel. [redacted].
AMMOBILIATI affittasi a non resid[redacted] Torino [redacted]-3 vani da L. 200 mila - 300 mila, stessa casa. [redacted]. 447.4223 Studio Penio.
EDIL PROGRAM affitta [redacted] ufficio alloggi signorili 2-3-4-5 vani e servizi stessa casa. Tel. [redacted].
ELEGANTE pied-à-terre arredato via Lagrange affittasi a [redacted] massima [redacted]za. Telefonare 640.6834 Saip
RIVOLI alloggio signorile su 2 piani [redacted] in parte. Tel. 0124 28.817.
SKEMA affitta ufficio di 5 locali e servizi [redacted]no rialzato zona S. Rita [redacted] esclusivo [redacted] pro[redacted]. Tel. 548.534
STUDIO in via Monginevro ingresso-attesa archivio studio sala riunioni servizio a richie[redacted]. Tel. 0124 28.817.
UFFICIO mq. 110 Bruno Buozzi affittasi. Tel. 541.205.

25 Artigiani, ecc.

[redacted] artigiani elettricisti per [redacted]ne impianti elettrici civili e industriali. Telefonare 901.5115

36 Nautica

SHAMAL vela shop offre week-end in barca a tutti gli acquirenti di [redacted] abbigliamento [redacted] completo o cifra equivalente. Via Vespucci 36 tel. [redacted]1 597 036.

42 Antiquariato

GALLERIA Pirra Torino c. Cairoli 32 tel. 877.344 acquista dipinti dell'800 e primo '900 massima riservatezza.

43 Filatelia, collezioni

PRIVATO da privato acquista monete italiane [redacted]. Tel. 711.803.

45 Ville, app., cascine per vacanze, acq.-vend.

A.A.A.A. CASALEGNO A cerca urgentemente case ville rustici in città mare montagna. Garantiamo rapidità [redacted] e massimo realizzo [redacted] contanti. Telefonare 011 839.8444.
A.A.A.A. [redacted] B 839.8444 Casalborgone (To) [redacted] padronale su 2 piani in parte rialzata, terreno circostante [redacted], 15 mila.
A.A.A.A. [redacted] C 839.8444 Pessione (To) ville nuove in soluzione bifamiliare a schiera [redacted] 2 piani e mansarda, [redacted]
A.A.A.A. CASALEGNO [redacted] 839 [redacted] Sanfront (Cn) strutture a ville uni-bifamiliari [redacted] su 2 piani [redacted] terreno da [redacted] milioni
A.A.A.A. CASALEGNO E [redacted].8444 Orbassano (To) alloggio in villa bifamiliare saloncino 2 camere cucina [redacted].
[redacted] d'Alba 42 km Torino vendo vicino [redacted] paese [redacted] abitabile 7 vani cantina tettoia giardino acqua luce L. 29 milioni. Tel. 0175/926 [redacted].
A L. 43 milioni [redacted] rustico veramente bello collina Pinerolese. Tel. 0121/500.586 ore pasti.
A Pinerolo vendo [redacted] d'epoca ristrutturata con terreno. Tel. 0175/926.630 ore [redacted]
ALBENGA [redacted] centrale, ingresso soggiorno 2 camere cucina bagno ripostigli [redacted] L. 95 milioni. Gabetti 019.37.310

ALBENGA vendesi alloggio in costruzione [redacted] 2 camere e cucina-soggiorno e servizi riscaldamento autonomo a gas, L. 58 milioni. Agenzia [redacted], via Aurelia 128 - [redacted], telefono 0182 90.976.
[redacted] 58 km Torino alloggio nuovissimo 2 [redacted] cucina ingresso bagno ripostiglio mq 70 L. [redacted] milioni. [redacted] 501.000.
BARDONECCHIA pineta in villa bifamiliare appartamento indipendente [redacted] vani tavernetta giardino privato Grimaldi [redacted].2832.
BARDONECCHIA impresa vende alloggi rifiniti [redacted] palazzina di 3 [redacted] zona soleggiata, comoda impianti, [redacted] contanti. [redacted]. 517.406.

BEAULARD
[redacted] posizione splendida e [redacted] vende minialloggi [redacted]. 011 597.626.

CALABRIA a Capopzzuto villaggio Inas 350 [redacted] mare Ionio, ampie zone verdi, impianti sportivi, centro commerciale, ville singole, bilocali a schiera, giardino o po[redacted], da 20 milioni dilazionabili senza interessi, consegna estate '83. Tel. Treci 011 309.8508 - 309.7496 - 0125 45.615.

CALABRIA a Lamezia Terme residence Marinella. In elegante complesso, 150 mt da mare Tirreno, 3 km da [redacted] ampia pineta, piscina, tennis, market, bi-trilocali, da 25 milioni dilazionabili 5 anni, consegna estate '83. Tel. Treci Torino 011/309.8508 - 309.7496. Ivrea 0125/45.615.
CALABRIA a Nocera villaggio Riviera del Sole. 100 [redacted] mare Tirreno, bilocali 33 mq in ville a schiera, [redacted], bocce, da [redacted] milioni, dilazionabili senza [redacted] oppure mutuo pluriennale consegna estate '84. Tel. Treci 011 309.8508 - 309.7496 - 0125 45.615
[redacted] rustica Baldissero bifamigliare 6 camere cucina servizi orto parzialmente riattato [redacted] mutuo. Tel. 758.863.
CASAMERCATO [redacted] 011 650.3605 [redacted] per propria clientela rustici, [redacted], cascine, baite, terreni, ville [redacted] ogni zona Pagabenecontanti Aperto sabato pomeriggio.
CASAMERCATO B 650.36.05 [redacted] rustici, [redacted], [redacted], ville, terreni campagna montagna, mare. [redacted] scelta, mutuo

CASCINA spaziosa 600 mq coperti con terreno 8000 mq attorno ottima struttura e [redacted] vendesi affare. Tel. 513.916 To
CASCINE in Brozolo (To) sviluppate su 2 [redacted]ni di mq [redacted] terreno mq 2700 vendo a [redacted] milioni. Tel. 595.233.

CHIOMONTE
posizione centrale [redacted] affare impresa vende minialloggi da 49 milioni 500 mila. Tel. 011 592.540.

CIRIE' e dintorni casette rustici da riattare o [redacted] 2-3-4 cam[redacted] giardino prezzi [redacted] L. 17 milioni 500 mila. [redacted]. 920.8846.
COLLINA Astigiano [redacted] casetta di campagna 3 camere bagno cantina porticato garage terreno a L. 20 milioni. Tel. 011 504.130.
DA Torino [redacted] Pinerolo bella cascinotta in ottimo stato con terreno circostante di circa mq 7000. Tel. 0121/724.94
DIANO Arentino loc. Boretto: panoramico [redacted] sidence in costruzione, dotato [redacted] piscina, parco giochi. Proponiamo bilocali con ingresso indipendente, giardino, termo autonomo da 47 milioni dilazionabili. Gabetti [redacted]vona (019) 37.310.

FINALE Ligure Pia vendesi alloggio [redacted] vani balcone e cantina, L. 85 milioni. Telefonare 019.600.885 - 55.162.
GRAVERE rustico indipendente mq 90 totali terreno mq 1000 circa progetto [redacted] L. 35 milioni. Terrasarena 938.873 - 931.1995.
INV.IMM. vende libero nelle [redacted] Lanzo alloggio panoramico di 2 camere [redacted] servizi, L. 39 milioni. Tel. 518.985.
IPI Valle d'Aosta - Morgex in fase di ristrutturazione vendiamo appartamenti varie dimensioni. Pagamento secondo avanzamento lavori. Per le prime vendite sconto promozionale del 10%. Telefonare 511.382; [redacted] 0165 43.741.
IPI [redacted] d'Aosta - Rhemes [redacted]. Dame Pellaud nel Parco del Gran Paradiso, vendiamo appartamenti in casa ristrutturata da lire 64 mi[redacted]. Telefonare 511.382; Aosta 0165 43.741.
IPI Valle d'Aosta - St-Pierre [redacted]modi[redacted] attrezzata località a 600 m s.l.m., ideale punto di partenza [redacted] sci, vendiamo in palazzina [redacted] appartamenti [redacted] dimensioni da L. 54 milioni. Tel. 511.382, [redacted] 0165 43.741

IPI Valle d'Aosta - La Thuile, vendiamo centralissimo monolocale arredato in tipica [redacted] ristrutturata lire 60 milioni. Telefonare 511 382; Aosta 0165 43.741
IPI Valle d'Aosta - Cervinia, sulle piste da sci, splendida posizione panoramica, vicinanze [redacted], vendiamo appartamenti varie dimen[redacted]. Facilitazioni [redacted] pagamento. Tel. 511 382, Aosta 0165 43.741.
IPI Valle d'Aosta - La Magdeleine soleggiata [redacted] sciistica nella Valle di Cervinia, [redacted]diamo residence in costruzione [redacted] esposizione; appartamenti [redacted] dimensioni da [redacted]. 68 milioni. Tel. 511.382, Aosta 0165 43.741.
LAIGUEGLIA [redacted] vendesi appartamenti liberi pronta consegna mono-bi-trilocali [redacted] mt mare a [redacted] 80 milioni. Mutui e dilazioni. Tel. 0182 460.044.

ORBASSANO
vendo cascinotta di 3 alloggi ample tettoie terreno 4 mila mq in blocco o frazionata [redacted]. Tel. 349.0246 - [redacted].

PIETRA Ligure [redacted] vendesi [redacted] tinello servizi garage a 100 [redacted] mare arredato. Tel. 019 68.527.

RIVALTA
centro vendo n. 4 alloggi o negozio di 4 vani [redacted] e tettoia [redacted] L. 42 milioni. [redacted]. 349.0246 - 905.[redacted].

SALICE d'Ulzio panoramicissimi mono-bi-trilocali mutuo dilazioni permute. Personale sul posto sabato e domenica località Richardet (proseguimento [redacted] via Ciotes). Maiora 756.625.
[redacted] d'Oulx impresa vende alloggio soleggiato 6° piano, zona centrale, minimo contanti, dilazioni. Telefonare 517.406.
TRAVES splendida villa su 3 piani con salone 3 camere cucina doppi servizi tavernetta garage grandi terrazzi e giardino L. 90 milioni più mutuo e dilazioni. Tel. 837.181.
UTIP-AT 0141 55.675 vende Vigliano loc. Valmontasca porzione di casa rurale ristrutturata 3 camere bagno cantina cortile acqua luce circa 1000 mq terreno circostante a vigneto noccioleto L. 28 milioni 900 mila.
UTIP-AT 0141 55.675 vende Cocconato loc. Marcoro graziosa villetta nuova costruzione di cucina soggiorno tinello 3 camere 2 bagni ampio box riscaldato 3000 mq terreno panoramico L. 98 milioni 900 mila.
UTIP-AT 0141 55.675 vende loc. [redacted]etto Merli bel rustico ristrutturato di ingresso 6 camere salone 2 servizi 1000 mq terreno recintato con prefabbricato in cemento luce acqua telefono completamente arredata L. 74 milioni 900 mila.
[redacted] 0141/55.675 vende Montegrosso comodo negozi bella casetta di ampia e bella cantina 3 camere cucina bagno ripostiglio orto terreno adiacente L. 53.900.000.
UTIP-AT 0141/55.675 vende tra Castell'Alfero e Moncalvo [redacted] di casa rurale di 3 camere su due piani ampio fienile cortile giardinetto, L. 26.800.000.
UTIP-AT 0141/55.675 vende Portacomaro bel rustico indipendente ristrutturato a nuovo [redacted] vani servizi cantina orto cortile 2 box [redacted]damento luce acqua telefono L. 71.900.000.
[redacted] periferia Loano [redacted] locali più servizi tavernetta giardino in villa bifamiliare. Tel. 019/669 [redacted] - 011/893.064.

VENDO
ville e rustici con terreno da Piossasco a Pinerolo, varie occasioni. Tel. 349.0246 - 905.8302.

VILLA trifamigliare Cuorgnè (Canavese) costruzione 1977 [redacted] posizione [redacted] terreno [redacted]. Tel. 380.231

[redacted]
[redacted] Orbassano [redacted] ampia mansarda n. 2 alloggi di 2 [redacted] servizi e 4 [redacted] servizi box in [redacted] recente pr[redacted] affare. Tel. 349.0246 - 905.8302.

46 Ville, app., camere per vacanze, [redacted]

AFFITTASI Oulx stagione invernale signorile 5 posti letto [redacted] riscaldato. Telefonare 011 546.989 - 521.[redacted].
AFFITTASI [redacted] L[redacted] signorile stagione invernale [redacted] posti [redacted] box. Tel. 011 546.989 - [redacted].
[redacted] affittiamo stagione invernale arredati 4-6 posti letto bagno [redacted]. Orieb Turistica [redacted], tel. 011/531.027 - 540.220.

51 Occasioni

[redacted] CAMSA arredamenti via Invorio 21 per rin[redacted] locali vende tutto il campionario di camere soggiorni salotti cucine a prezzi di vera liquidazione.

52 Varie

ASTROLOGA cartomante medium risolve vostri problemi fa tornare persona amata toglie malocchio esiti assicurati. Tel. 749.5823.
DIVISETTE porte pieghevoli e tende verticali. Via Bagetti 25 (angolo corso Francia 21) tel. 781 471. Attenzione: le altre [redacted] sono «Divisette»!
[redacted] «Circe» veggente cartomante radio[redacted] risolve problemi d'amore e farà [redacted]re la persona [redacted] talismani e pentacoli protettivi. Tel. [redacted] solo donne, via Muratori 13 - Torino
RETI e materassi tutte le misure a [redacted] a richiesta ortopedici vendita in fabbrica [redacted] Servais 15 tel. 749.5134
VENDITA rateale abbigliamento elettrodomestici tv color lotocine [redacted] acconto 6 [redacted] senza interessi [redacted] cambiali. Ette 4 [redacted]. 443.167.

Sabato su **ITALIA UNO** "spettacolo continuato"
2 grandi film in una sera!

20,30
PIEDONE L'AFRICANO
con Bud Spencer

22,30
TUTTI I MERCOLEDI'
con Jane Fonda

vediamoci [redacted] su ITALIA UNO
e nei prossimi giorni:

DOMENICA ORE [redacted]
SUPERFILM
COME UNA ROSA [redacted] NASO
Ornella Muti Vittorio Gassman

LUNEDI' ORE 20,30
FACCIA [redacted] FACCIA
Tomas Milian Gian Maria Volonté

MARTEDI' ORE 20,30
IL GIALLO DEL MARTEDI'
[redacted] MOVENTE
Jean-Louis Trintignant Dominique Sanda
Laura Antonelli

ARMANDO TESTA SPA

SCOMMETTIAMO?!!!
...che lo spettacolo di [redacted] stupendi [redacted] lottano per la vittoria, rischia di [redacted] anche te!

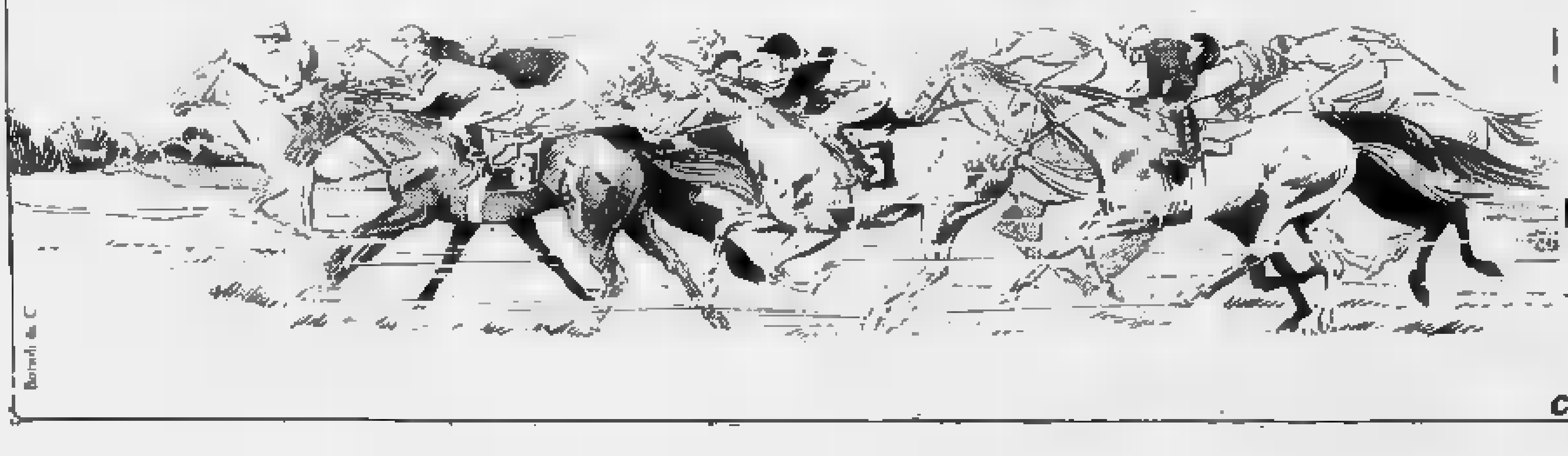

Sabato 27 Trotto
Premio Macerata
L. 11.000.000

Domenica 28 Galoppo
Premio Unione Nazionale Proprietari Cavalli Purosangue
L. 20.000.000

Ci vediamo a Vinovo. Scommettiamo?!

IN PRIMA «THE WALL» ALL'AMBROSIO

PINK FLOYD
oltre il muro del suono

PINK FLOYD

PINK FLOYD - THE WALL ■ Alan Parker ■■■ Bob Geldof (disegni animati di Gerald Scarfe). Drammatico ■■■ musiche, inglese ■ colori. Cinema Ambrosio.

Finalmente un lungometraggio animato dalle canzoni che piacciono ai giovani e che ■■■ ne blandisce il consumismo o esalta la debolezza. Le musiche dei Pink Floyd costituiscono il supporto migliore alla polemica del regista Alan Parker che ■■■■ di abbattere in ogni singolo spettatore il muro della ■■■ grettezza.

Trama — Pink, un divo del rock and roll, ■■■■ riverso in ■■■ camera al culmine della disperazione e ■■ successo. Nella ■■■ mente al di là dei successi e delle illusioni entra con sottile sicurezza una vena di follia. Tra incubi, dolore del presente e rievocazioni ecco Pink ripercorrere giorno per giorno una vita che ormai non conta più niente per lui.

Figlio di un eroe caduto nello sbarco ■ Anzio, è cresciuto in ■■■ soffoco d'amore attaccato alla madre. Insegnanti sadici e compagni volgari ne hanno completato ■ dieducazione: finirà per sposare una disponibile compagna d'infanzia. Quando il potere conferitogli dalla società dello spettacolo lo proietta in una dimensione assurda, comincia ■ costruire attorno a ■■ un muro d'indifferenza.

Sarà la sua rovina perché non riuscirà a opporsi né ai tradimenti della moglie né alle lusinghe della droga.

Vomitato ■■ uno show da fanatici tutto l'odio che gli ribolle dentro da sempre, Pink cede alla violenza che opera contro se stesso e si lascia distruggere. Forse solo un processo di autocoscienza e la coraggiosa distruzione del muro gli daranno ■■■ ■■■■ morale.

Giudizio — Alan Parker, un regista eclettico che ■■ la spola tra Europa ■ America, guarda spesso ■■ mondo dello spettacolo: in *Piccoli gangsters* («Bugsy Malone») rievocava il musical con l'occhio degli adolescenti, in *Saranno famosi* («Fame») suggeriva una speranza a chi «studia» per divertire il suo prossimo. In *Pink Floyd - The wall* ha la tentazione ■■ arrendersi al conformismo della vita contemporanea, tuttavia l'analisi del mondo d'un divo gli dà la forza di tentare un ultimo generoso approccio con la realtà.

Per evitare la retorica in agguato nell'operazione Alan Parker elimina coraggiosamente il parlato e il dialogo. Le canzoni ■■■■ talora visualizzate (persino ■■■ interessanti ma non pertinenti «cartoons» di Scarfe) e i ricordi hanno la forza ■■ vividi «flash». Del resto Parker, sostenuto dalla desolata e schietta espressione del protagonista Bob Geldof, consente alla sua macchina da presa di vagare e fissarsi secondo la vertiginosa attrattiva che esercitano su un ■■■■ solo gli allucinogeni più insidiosi.

La musica dei Pink Floyd (ricordate *Zabriskie Point*, *More*, *Pink Floyd at Pompei*?) ha note d'una tristezza sovrana. Geldof ne recepisce insieme la malia e l'abbandono, esaspera le sequenze di brutalità, torna ad essere espressivo nei momenti di massima desolazione ■ avrà la forza ■■ sgretolare infine il muro, che ■ nostro non meno che suo.

Ma attenzione. *Pink Floyd - The wall* non si rifugia in un finale consolatorio. Il crollo è un augurio, la musica un'indicazione.

Piero Perona

Colonna sonora

MAGIA

A ■■ testo presuntuoso ■ accompagna sovente una musica presuntuosa. E' la perfezione per chi conosce la virtù e la modesta saggezza del sapersi accontentare. Candidi ■■■ ■■■ troppo abbiamo ascoltato gli ultimi Pink Floyd cinematografici, dapprima quasi con trepidazione (alla nostra età i ricorsi sessantotteschi impongono sempre una certa emozione: al cuore ■■■ si comanda eccetera eccetera eccetera) poi, a mano a mano che il regista e gli altri autori cincischiavano, ci siamo profondamente annoiati. Peccato! Un film ■ infatti l'occasione che raramente si offre a un musicista d'arte. Il cinema è per i mestieranti. Per bello ■ brutto che potesse diventare, ■ Miles Davis mai ■■■ produttore ha offerto l'occasione di raccontare (o di raccontarsi) sullo schermo. Di nuovo, peccato!

«The wall» ■ la peggiore musica che i «Pink» abbiano mai raggruppato in ■■ disco. E' musica di maniera dove c'è gente che fa il ■■■■ a se stes■■ cioè (detto alla sessantottina) ecco gente che ripete e commemora il proprio passato. Che significa tutto ciò? Di solito significa che il protagonista non ha più niente ■■ dire, significa che il presente ■ vuoto e ci si rifugia nella gloria (geniale) di ieri. Un ieri rivisitato, rinverdito ■■■ innesti presi in prestito dall'attualità. Se tutto ciò significhi commercializzare la cultura è ■■ dubbio che lasciamo allo spettatore.

Detto ciò, ricominciamo daccapo. Nel contesto di una panoramica mondiale i «Pink Floyd» (sia pure vittime ■■ ■■■ intermittenza produttiva) rimangono i più intelligenti autori di una categoria che annovera tra i soci ■■■■ ■ anche i «Rolling Stones» e altre celebrità. La cultura — anche nella musica ■ consu■■ — ha sempre ■ suo peso. I «Pink» di cultura ne hanno ■■ vendere come rivelano anche le pagine che accompagnano «The wall». Le orecchiabili melodie modali, il (buon) gusto di chi ama ■■■■ col cuore gli aggeggi elettronici, il piacere di produrre un suono inedito ■ dargli corpo, farlo vive■ ■■■ connotazioni che i «Pink» ■■■ hanno dimenticato neppure in ■■ momento ■ crisi.

Franco ■■■■

INTERVISTA VENT'ANNI DI CARRIERA

ENDRIGO
cantautore senza tempo

«Io che amo solo te», «Se le cose stanno così», «Mani bucate», «Teresa», «Maddalena», «Annamaria», «Un giorno come un altro», «Adesso sì», «Girotondo intorno al mondo»: in più di vent'anni di carriera Sergio Endrigo (nato a Pola il 15 giugno 1933) ha scritto canzoni che ■ hanno portato al successo ■ tutto il mondo.

Agli inizi di gennaio del '68, parlando di sé affermava di adorare **«la calma, la buona tavola, i buoni amici, i buoni libri, la pesca ■■ bacquea, i francobolli, ■ armi antiche, gli animali, i luoghi ■■■ affollati»**. Adesso il cantautore istriano ostenta una dura franchezza: ■■■ difesa che in fondo nasconde la sua timidezza.

Cantante, cantautore, interprete. Come si definisce?

«Cantante ludico ■ laico. ■■■ credo molto nella mistica ed ho sempre preferito canta■■ ■ mio mestiere era ■■■■ ■ eseguire canzoni per la gente che sognava o ballava così come i camerieri portavano bottiglie ■ whisky o champagne».

Per chi canta attualmente?

«Non penso che il mio linguaggio, per semplice che sia, ■■■■ interessare un ragazzino, ■■ ventenne ■ venticinquenne sì. In fondo, ieri ■■■■ oggi, si parla sempre ■ temi come la vita ventura, l'amore, la morte».

«Inoltre — prosegue quasi con impeto — **canto perché, ■■■■ dice Gino ■■■■, è il mio mestiere. Perché ho ■■■■ qualcosa da ■■ re, perché mi diverte farlo, perché non ■■ fare altro, perché la mia non ■ una missione così ■■■■ non ■■ è quella ■■■ medico o ■■■ prete, perché spero ■■■ i miei motivi piacciano ■■■■■ ■■■■ succede ■ volte. Quindi non è colpa mia se l'industria discografica va in direzioni ■■■■■■ ■■■ quelle che sono ■■ mie».**

NELLE TRE FOTO: ■■■■■ ■■■■■

«Ho avuto sette, otto anni ■ silenzio — continua a mitraglia — **■ ■■■■■ negli ultimi due anni ho inciso ■■■■■■■ album. L'ultimo, intitolato "Mari ■■■ Sud", ■■ in copertina il personaggio ■ Hugo Pratt, Corto Maltese. Canzoni ■■■■■ con ■■■■ "nuovi" se co■■ li vogliamo definire».**

Si cambierebbe con qualcuno dei cantautori odierni?

«Sul piano economico con Franco Battiato, subito. Ha guadagnato in un anno ciò che io ho accumulato in venti. Sul piano personale ognuno ■ quello che è, quindi bisogna accontentarsi».

E' vero che è vent'anni che ■■ difende? E da che cosa?

«Soprattutto contro i luoghi comuni di sempre. Da chi ti vede e dice: "Beato ■■i che fa il cantante; chissà come ■■ la spassa; ■ proprio fortunato; ha davvero un'altra vita". Ti viene quasi da pensare che una volta c'era il buffone di corte che veniva ■ mangiava alla tavola del re».

Tornerebbe a Sanremo?

«Ha ancora del fascino, ■■■ ■■■ ■ più co■■ una volta. In tre minuti ti giocavi non ■ vita ma quasi. C'è ancora adesso gente che vive ■ vivacchia perché ha imbroccato i tre minuti giusti».

Per lei significherebbe ■■■■■ giocarsi la vita?

«E' chiaro che non voglio ■■■■■ ■■■■ a novant'anni, ma fino a ottanta sì, caspita!».

E' ottimista, pessimista o cerca ancora la terza via?

«Nel primo caso c'è una convenienza: ■■■ ti sbagli mai».

Qual è ■ molla che la spinge ■■■■■ ■ cantare?

«Mi diverto a vivere. ■■■ imparato il tennis a quarantotto anni. Si vive fino a quando va. Non ho molte particolari, grandi progetti, sogni irraggiungibili. Non li ho mai avuti. Penso che in questo ■■■■■ della ■■■■ ■■■■■■■■ ■■■■■■■■ leggera ho avuto ■■■■ quello che si poteva ottenere».

Ivano Barbiero

INTERVISTA E' il conduttore di «Happy ■■■■■

SAMMY BARBOT
nostalgia della Martinica

SAMMY ■■■■■

Dopo varie esperienze, tra cui alcuni anni come disc jockey in un locale di Roma, Sammy Barbot ha imboccato la strada magica che porta al successo. E così *Happy Circus* (lo show pomeridiano della Prima Rete Due) del 1981, si ■ trasformato in *Happy magic*.

Con la canzone «Aria di casa mia» sei stato ■■ nelle vette della Hit Parade. Ma casa tua qual è?

«Risiedo in Italia ■■■ motivi professionali, vengo da Parigi dove ho vissuto ■ lungo, ■■■ l'aria ■■ casa mia la respiro solamente nella mia isola: Martinica nelle Antille. Purtroppo ci posso andare una sola volta all'anno».

D.J., animatore, presentatore, cantante... Come ti qualifichi?

«Sono ■■■ "uomo spettacolo" per non ■■■■ re il termine "show man". Perciò ■■■■ ■ faccio un po' di tutto: ballare, cantare, presentare ■ animare. Ma se dovessi accettare ■■■ etichetta sceglierei senz'altro quella ■■■ cantante».

Hai l'aspetto ■■ eterno ragazzo. Hai già una famiglia dietro le spalle.

«In effetti — dice Sammy —, **■■■■ stato sposato ■■■ Vivi ■■■ la quale ho avuto due figli. Ora siamo buoni amici, lei mi ■■■■■ nelle stesure ■■■ pezzi delle mie trasmissioni. Vivo invece ■■■ Asia, ormai da cinque anni e sicuramente ci sposeremo».**

Il segreto della giovinezza?

«Per motivi professionali ■■■■ sempre ■ contatto con i ragazzi. Inoltre faccio ■■■■ sport: baseball ■ karatè».

E' vero che ti trucchi gli occhi?

«Assolutamente ■■■ Li vedi truccati? Io ho ■■■ kajal naturale all'interno dell'occhio, ecco perché sembrano truccati».

Laura Gabbiano

IN POLTRONA DAVANTI ALLA TV

ELEONORA
la Vallone e i turchi

Rai-Rete 1

ORE 20,30

Fantastico 3. Immutabile e gradito, con Raffaella Carrà, Corrado, le canzoni di Renato Zero, le imitazioni di Gigi Sabani, i quiz e i giochi che porteranno con un sorriso alla suspense per i milioni della Lotteria Capodanno. Anche questa settimana avremo il quiz geografico, con la «coda» a **Domenica in...**

Rai-Rete 2

ORE 21,25

Il prigioniero, Inghilterra drammatico 1954. Storia drammaticissima che pone via via diversi problemi morali. Peter Glenville, regista, offre un film con ampi squarci drammatici. Jack Hawkins affronta facile ruolo del persecutore con maestria, ma prima scena all'ultima figura che giganteggia comunque quella del protagonista Alec Guinness, tanto perfetto nei panni del vescovo perseguitato da far nascere una leggenda riguardante una sua conversione al cattolicesimo alla fine delle riprese. Parrebbe che Winston Churchill riferendosi a Guinness affermasse: «*E' un attore magnifico, anche se non sono mai riuscito a fissarne la fisionomia*». Un enorme complimento che in questo film trova una conferma.

ORE 22,15

Casi clinici, documenti. Quinta puntata dell'interessante rubrica medica, intitolata «Il pastore e la droga». Si segue il caso di Maurizio, ventenne sardo, uscito da due anni dal calvario della droga. Iniziò (come spiega lui stesso, affiancato dal medico cagliaritano Antonio Cauli) a tredici anni, fumando spinelli. Subito passò all'Lsd,e dopo un mese di «viaggi», piombò nel baratro dell'eroina. Abbandonò la casa e continuò, bucandosi nelle caviglie per mostrare i segni del terribile vizio.

Venne ricoverato in ospedale psichiatrico dopo pochi giorni di cure allucinanti fuggì in pigiama nottetempo. Poi provò smettere da solo, e dopo mesi di sofferenze, anche grazie all'aiuto della ragazza che ora gli è accanto, ci riuscì. regista, Giuseppe Murgia, prende lo spunto dai racconti di Maurizio per illustrare la realtà cagliaritana della droga.

Rai-Rete 3

ORE 17,20

Angelo. Usa commedia 1937. Un giornale dell'epoca definì il film «Una commedia chic e sofisticata». La critica di oggi gli attribuisce comunque meriti superiori. La Dietrich è qui dei suoi migliori ruoli americani la coadiuva alla perfezione Melvin Duglas nei panni di dongiovanni Anni Trenta. Ci si diverte molto e si ascolta anche la piacevole zone che porta il titolo originale del film: Angel.

ORE 20,40

Ii turchi!, varietà. Sorta di fiaba, ma anche sorta di miniseneggiato (due puntate) nonché di varietà. programma, probabilemnte unico nel suo genere, si ispira alla tradizione popolare attraverso la quale vengono tramandate le imprese dei pirati turchi sulle coste dell'Italia meridionale delle isole. Rilievo viene anche dato comunque a documenti storici, sempre però reinterpretati dalla fantasia, e rilievo è pure attribuito alla figura di Eleonora Vallone che nei panni di Giulia Gonzaga tenterà di sfuggire al rapimento parte temuti raceni. Si ride, quindi, si trepida per le vicissitudini della protagonista si meraviglia per la sfilata costumi kitsch. Così almeno nelle intenzioni regista, Sergio Giordani.

...E DOMENICA IN TV

Rai-Rete 1

ORE 17,05

Le adorabili creature, telefilm. Nuova serie di tredici episodi di mezz'ora l'uno adibiti ad intervallo della trasmissionefiume **Domenica in...** Protagonista è il simpatico Alan Thackeray, giovane giornalista con una figlioletta a carico, che comincia a lavorare in un settimanale femminile e si ritrova ad essere praticamente perseguitato dal cosiddetto sesso debole. I colleghi in redazione sono infatti tutti donne, una bella ragazza diventa sua vicina di casa comincia stargli dietro, la figlia compie un anno, perde i modi da «maschiaccio» e sviluppa con sconcertante rapidità qualità difetti che la tradizione normalmente attribuisce alla donna.

Le persecutrici Alan, sette in totale, alternano quindi corteggiamenti, malumori e strane richieste. I pochissimi amici uomini che il protagonista conta lo guardano in modo diverso lentamente lo abbandonano alla sua lotta. Lui si difende continui attacchi, ma alla fine capisce di essere destinato comunque a soccombere, ma, capisce, nel modo più dolce possibile.

Rai-Rete 2

ORE 20,30

Storia d'amore e di amicizia, sceneggiato. Ultimo episodio, ambientato nella Roma occupata dai nazisti. Lucchetti con la sua squadraccia insegue Davide che con tutta la famiglia trova rifugio nel ghetto. Ma qui, il 15 ottobre del '43, i nazisti irrompono decisi a razziare tutti gli ebrei. Una donna li precede avverte chiunque trova, ma nessuno le crede, tranne Davide, che prende con sé Sarah e i figli e scappa lontano con loro. La famiglia trova rifugio nella serra che abbiamo visto nella prima puntata, quando tutto era diverso. Sarah si addormenta sogna il cognato che la invita a raggiungerlo nell'aldilà.

All'alba assiste assieme al marito al rastrellamento degli ebrei, e vede amici e sconosciuti portati via in massa sui camion. Assieme a Davide comincia camminare per le vie di Roma, attenta non fermarsi e mangiando quando capita. Giunta al Tevere la famigliola è scoperta da pescatore che denuncia subito.

Italia 1

ORE 21,30

Come una al naso, Italia commedia 1976. parte da un'idea abbastanza felice con un curioso Gassman nei panni di un ristoratore italiano, Londra da tanti anni essere massimamente anglofilo cambiare il suo cognome inglesizzandolo. L'interprete principale in gran forma, e la Muti ritorna sul suo già più che collaudato personaggio adolescente che fa perdere la testa ad un uomo maturo.

Canale 5

21,30

La spia senza domani, Usa spionaggio 1975. Denuncia metodi delle multinazionali dello spionaggio con eccellente Oliver Reed protagonista. Purtroppo perì il discorso di partenza sembra perdersi meta il resto indulge continuamente su scene di violenza che alla fine possono irritare o stancare.

DOVE ANDIAMO STASERA IN CITTA'

FUORI!
(un weekend per tutti i gusti)

TEATRO

ERBA, stasera, ore 21, V Rassegna regionale teatro e cultura popolare. Compagnia «La Filodrammatica» di Trofarello ne *Le sorprese del divorzio*, di A. Bisson, con Genny Garbi, Edo Bardotti, Attilio Cogno, Annamaria Domenicale. Regia di Sergio Vassallo. «Effervescente vaudeville mescolata al senso del ridicolo nostrano, spumeggiante come una coppa di champagne».

Pubblico: tutti.
Durata: due ore circa.
Ingresso: posto unico, lire 3000.

ERBA, domani, ore 21, Compagnia filodrammatica nolese Nole, in *Paese piccolo, gente mormora*, Franco Roberto, con Carlo Baima, Roberto Baima, Laura Barra, Angela Colombino. Regia di Gruppo. Storia di coppia sposata da due anni. All'arrivo della si pre che prete che li ha sposati non affatto un ministro del culto di Dio. Na divertenti scenette con lieto fine.

Pubblico: tutti.
Durata: ore.
Ingresso: lire 3000.

ARALDO, via Chiomonte 3, oggi domani, ore 15,30, Assemblea Teatro rappresenta *Di un pezzo di legno dal naso pazzo*. Interviene Virginio Gazzolo.

Pubblico: tutti, giovanissimi in particolare.
Durata: due circa.
: adulti, lire 4000; ragazzi 2500; ridotti 2000.

ALCIONE, corso Regina Margherita 134, oggi domani, ore 16,15 e 21,30, avanspettacolo con Sandro Serafini, comico-presentatore, Gianni Triani, cabarettista stornellatore, Michele Molla, chitarrista, Deborah Porsch e Gabrielle Galakia, ballerine.

Pubblico: tutti.
Durata: 35 minuti.
Ingresso: lire

COLOSSEO, via Madama Cristina 71, stasera e domani, ore 21, spettacolo folkloristico Tropical. Dodici ballerine, otto sambisti, due attrazioni, elementi d'orchestra: Brasil Tropical dei balletti più affascinanti e suggestivi che ripropone ancora una con immutato fascino le musiche e i colori Carnevale di Rio.

Pubblico: tutti.
Durata: oltre le due ore.
Prezzi: poltronissime, lire 20 mila; poltrone 10 mila; galleria 7000.

TEATRO SAN DONATO, via Saccarelli (angolo via Chiuse), domani, ore 15, *Eneide*, di P. Virgilio M., rappresentato dall'Unione Culturale Arteviva Teatro, con Vincenzo Cutrupi, Bianca Bonino, Franco Urban. Regia di Franco Urban. L'*Eneide*, raccontata in prima persona Virgilio, corredata da centinaio di diapositive che ne documentano la validità storica, rivive i suoi momenti più significativi sul palcoscenico in 12 quadri sceneggiati.

o: tutti.
Durata: oltre le due ore.
Ingresso: libero.

I CONCERTI

CONSERVATORIO (Unione Musicale), domani, ore 17, Trio Chitarristico Italiano (Alfonso Borghese, Roberto Frosali, Vincenzo Saldarelli) in un repertorio comprendente brani di Fragnani, Bach, Diabelli, Pennisi, Hindemith, Albeniz. Trio Chitarristico Italiano si è costituito nel e nei suoi concerti propone opere poco note della letteratura strumentale di quattro secoli. Il Trio è stato ospite delle più importanti istituzioni musicali in Italia e all'estero (Paesi scandinavi, Europa dell'Est, Gran Bretagna, Francia, Nord America, Giappone) ottenendo sempre lusinghieri consensi di pubblico e critica.

Pubblico: appassionati, amanti della musica.
: due ore.
Ingresso: poltrone di platea, lire 8000; di galleria 6000; eventuali ingressi lire 3000.

ACCADE

TEATRO VALFRE', via Valenza 46 (angolo via Nizza), stasera, ore 21,30, «Non tutto... ma di tutto», spettacolo musicale, con Cesare Carbonari, Mauro Barranco, Roberto Massaro, Marinella, Davide Ficco, Torino Rock.

TEATRO S. GIUSEPPE, Andrea Doria 18, stasera, ore 20,30, «Festa della poesia», organizzata da Radio City One. poesie altrettanti autori (che verranno rivelati solo all'ultimo momento). La giuria è composta dagli stessi creatori delle «opere in rima». Le poesie, lette in piemontese e italiano, saranno intercalate da esibizioni danza classica e da uno show del prestigiatore Duvall. Ingresso: lire 6000.

CULTURA FEMMINILE, Vittorio Emanuele 101/a, oggi, ore 17, concerto del soprano Mary Lindsey; al pianoforte Sergio Lattes. In programma brani di Franz Schubert, Robert Schumann, Hugo Wolf.

POP (Leini - strada Lombardore), domani, ore 15,30, gara di rock'n'roll acrobatico, con l'esibizione maestri torinesi Rosy e Franco Mansueti.

CIRCO AMERICANO, parco della Pellerina, ore 16,30 e 21,15, trentadue attrazioni comprendenti tra l'altro i clowns musicali Rastelli, Flavio Togni con i elefanti, i fratelli Farrell al filo doppio, i trapezisti Togni-Marilees-Martinez (con Don Martinez record mondiale con triplo salto mortale e mezzo) e Marco Togni che per la prima volta nella storia del circo italiano è riuscito nel triplo salto mortale. Inoltre si segnalano i cani cavallerizzi di Miss Mara e le 10 tigri reali del Bengala del domatore Ruppert Bemmeri.

Prezzi: dalle mila lire alle 15 mila lire, suddivisi in sei ordini di posti.

Vivi anche la nuova musica della
PANTERA ROSA
DISCOTECA - Tutte le sere
Via Rossini 14 - T. 88.28.09

GREEN CLUB
Via Pomi - Tel. 89.72.31
ore 24 cabaret di
MARIO ZUCCA

ARALDO
Consorzio Iniziative Teatrali
Rassegna Teatro per ragazzi
Oggi ore 15,30 Domani ore
Coop. Assemblea Teatro
DI LEGNO DAL NASO PAZZO

Discoteca
CHIERI
Sabato 27 novembre ore 21
(Cicciolina)
Ingresso L. 6000 compresa

COLLINS
Corso Vittorio - Telef. 54.60.42
ore 21,30
DISCOTECA
Aperto tutte sere

Y
C. Vinzaglio 3
Tel. 511.736
ore 21,30
FRANCIS DAY
aperto sere

SMERALDO
CHIVASSO
21 BALLO LISCIO
orch.
Domani ore Discoteca

GALLO D'ORO
Ore 21 - Domani 16,30-21
BALLO LISCIO
canta
Via Cercenasco 13 - Tel. 61.72.86

LE CUPOLE
Cavallermaggiore (Cn)
questa sera
DON MIKO
- liscio
I CARAVAN CENTER
Giovedì dicembre
RICCARDO

JIMMY Z
DISCO & FUN
Moncalieri 85 - Tel. 659.558

GARDEN
St. Valsalice 2
65.58.59 bus 64
Oggi e domani come sempre
15,30
Pomeriggio dell'amicizia
21
Ottima musica - Ottime

STASERA [redacted]

SAMBA
Torino tropical

ECCO LA RAGAZZA DEL CARNEVALE

Ancora una volta si respira aria di Sud-America al Teatro Colosseo. Dopo il concerto del poeta del samba Toquinho, debutta stasera, alle 21, il balletto Brasil Tropical. In questo spettacolo ancora una volta dovrebbe esservi un condensato, un cocktail [redacted] «fare spettacolo» alla maniera brasiliana, partendo dalle tradizioni antiche fino al super-famoso Carnevale [redacted] Rio. Ed è indubbio che in questi ultimi tempi tutto ciò che è «made in Brasil» emani un richiamo quasi magnetico sul pubblico.

Lo show, della durata di 120 minuti, è suddiviso in due tempi. Vi partecipano dodici ballerine (vestite giusto [redacted] lo stretto necessario), otto sambisti, due cantanti, otto elementi d'orchestra, due attrazioni. I costumi [redacted] stati disegnati dallo stilista parigino Paco Rabanne per conferire a tutta l'esibizione il tocco magico [redacted] trionfo totale di colore, fogge, forme. Le ragazze — stando [redacted] quel che dicono le locandine pubblicitarie — sono belle e [redacted] quel pizzico [redacted] sexy che non guasta mai. «Indossano» piume, boa, penne variopinte dei pappagalli che dimorano nelle foreste.

Un ulteriore tocco di grazia [redacted] esotismo viene loro conferito [redacted] fiori lussureggianti della foresta tropicale con cui si adornano il capo. L'orchestra è composta da musicisti che rappresentano lo spettacolo nello spettacolo. Ritmo, armonia, [redacted] classe, [redacted] di colore singolare, [redacted] caratteristiche più appariscenti di questo ensemble. Tutto questo, ovviamente, condito [redacted] l'atmosfera eccitante del samba che [redacted] sicuro [redacted] mancherà [redacted] coinvolgere gran parte del pubblico quando le ballerine inviteranno tutti [redacted] prendere parte all'atmosfera [redacted] allegria e [redacted] danzare con loro.

i. b.

ALZATI, SPIA [redacted] Yves Boisset, con Lino Ventura, Michel Piccoli, Krystyna Janda, Bernard Fresson. Spionaggio, francese, [redacted] colori (cinema Olimpia).

Lasciate da parte le abituali implicazioni sociologiche o vagamente politiche, Yves Boisset si concede una vacanza sul terreno del racconto spionistico puro, dove tutto quel che conta sono il meccanismo e l'intrigo. E' pur vero che vediamo agenti dell'Est, dell'Ovest e persino terroristi, ma [redacted] loro appartenenza ideologica [redacted] irrilevante, trattandosi invece di semplici etichette attribuite convenzionalmente [redacted] personaggi delle *spy stories*.

PRIMA | IN «ALZATI, SPIA»

VENTURA
contro tutti

TRAMA — Dopo otto anni vissuti [redacted] *reserve de la République*, [redacted] agente dei servizi segreti francesi divenuto nel frattempo affermato finanziere [redacted] Zurigo viene svegliato dal letargo. Deve sostituire un collega ucciso e sventare quella che sembra una misteri[redacted] congiura. Fra cadaveri di varia specie nei quali inciampa [redacted] ogni momento, il pover'uomo [redacted] avvolto in un'atmosfera che si potrebbe defi[redacted] — se il termine non fosse inflazionato — kafkiana: l'agente [redacted] cosa si vuole precisamente da lui, di chi fidarsi, da cosa guardarsi, chi tira le fila di un gioco troppo più grande di lui. Finirà che gli uccideranno la moglie, in odore di sovversione, ed egli si scatenerà in una vendetta cieca. Ma persino questa era stata gelidamente calcolata, [redacted] sarà servita, nella lotta di vertice fra le parti, alla ragion di Stato.

GIUDIZIO — Nebuloso [redacted] complesso come certi romanzi di Le Carré. [redacted] film rende abbastanza il mondo parallelo delle spie e degli intrecci inconfessabili. Ma avvertiamo che sarà del tutto inutile cercare [redacted] capire esattamente da che parte stanno gli [redacted] e gli altri, e quali [redacted] i differenti tentativi e traguardi. L'azione è serrata, [redacted] con un tocco per così dire documentaristico Boisset scandisce le sequenze in giorni, [redacted] e minuti: non indovineremo mai, insomma, chi è veramente [redacted] personaggio in campo, [redacted] almeno sappiamo con precisione che ora [redacted].

[redacted] dg.

TELEVISIONE | «QUADRI [redacted] RE» SUL [redacted]

AVANTI SAVOIA
(come comprarono le arti)

La Galleria Sabauda è stata in questi giorni riaperta al pubblico per il suo [redacted] anniversario: [redacted] a sottolineare che il vecchio [redacted] culturale di Torino ha accelerato i suoi battiti, che queste manifestazioni un tempo grigie e ignorate, oggi vengono seguite con una certa attenzione, ec[redacted] che la Rai dedica alla Pinacoteca dei Savoia un documentario, *Quadri da re* (due puntate, martedì e giovedì sul terzo programma alle 19,30), realizzato e montato alla velocità record di soli dieci giorni, dalla regista Graziella Riviera.

[redacted] tratta, più che altro, di un rapido excursus sulla cultura pittorica dei Savoia, meglio, sui rapporti tra i Savoia e l'arte. Che non furono [redacted] preclari. Puntualizza Luigi Firpo, sempre presente nei documentari [redacted] Torino: «*La dinastia ha raccolto quadri perché* [redacted] *tradizione che una dinastia* [redacted] *quadri*». Era, insomma, lo *status symbol* della monarchia cui i Savoia non vollero sottrarsi mettendo insieme [redacted] badare [redacted] spese un'importante «quadreria», per usare il linguaggio d'epoca. Signori in polpe e lorgnette, c'introducono nei maneggi segreti, nelle contrattazioni molto affaristiche [redacted] poco regali, sfogliando con mani affusolate che escono da alte ruches di pizzo, cumuli di pergamene ingiallite e ricche [redacted] ceralacca che costituiscono il fitto [redacted] continuo carteggio col quale i vari principi regnanti condussero la loro caccia all'arte.

Esempio: nel 1737, Carlo Emanuele III viene [redacted] conoscenza che la Principessa Vittoria, [redacted] Vienna, vuol vendere, in blocco, l'intera collezione del principe Eugenio. Dopo offerte e rilanci degne di mercanti levantini, si arriva alla richiesta finale: 140 mila lire all'interesse del 5% per l'intera collezione [redacted] le cornici, che Vittoria vorrebbe trattenere per sé. Il re, inflessibile, offre 90 mila lire al 5%, cornici incluse, prendere o lasciare. Vittoria, alle strette, prende: e il [redacted] agosto 1741 [redacted] collezione del Principe Eugenio (fra cui figurano Tiziano, Breughel, Holbein, Palma, eccetera) entra trionfalmente in Torino per rimpinguare la «quadreria» Savoia, dal tempo e dagli eventi assai depauperata. Un furto, [redacted] 1646, le aveva sottratto quattro [redacted] e un incendio, nel 1659, aveva distrutto gran parte di quanto restava.

Per correre ai ripari e tappare i buchi più vistosi, Carlo Emanuele I si era messo addirittura ad acquistare quadri «in blocco», senza andar tanto per il sottile, [redacted] raffinato.

Gli acquisti variano secondo i secoli, le influenze politiche, i gusti principeschi (si fa per dire: Carlo Emanuele II, ad esempio, prediligeva i quadretti piccoli, [redacted] osceni, precedendo di qualche secolo i guardoni di fotografie pornografiche): e la «quadreria» dei Savoia [redacted] un primo sguardo, dà l'impressione di essere stata messa insieme accidentalmente.

Donata Gianeri

[redacted] il papà di [redacted] Jerry

LOS [redacted] — [redacted] Harman, [redacted] grandi pionieri [redacted] cartone animato, collaboratore [redacted] Walt Disney [redacted] creatore [redacted] personaggi popolarissimi come gatto Silvestro, Daffy Duck [redacted] Tom e Jerry, è morto all'età di [redacted] anni. [redacted] 1940, insieme [redacted] suo socio Rudolph Ising, aveva vin[redacted] l'Oscar.

GALLERIE [redacted]

ARALDO (via Chiomonte [redacted], tel. 331.764): oggi dalle [redacted] alle 18 mostra con opere [redacted] Liliana Peratto e Giorgio Alaimo.
[redacted] **ANTICA** (L') (via Volta 9, t. 515.834 - 549.041): incisioni [redacted] Grandi Maestri dal XV al XVIII secolo. Orario: 10-12,30, 16-19,30.
ARTECENTRO-QUAGLINO: A. Ferrero.
ARTE [redacted] (via Nizza 121, t. 687.954): Maestri '800 e primo '[redacted].
ARTE CLUB (via Brofferio 3): R. Pasteris.
ARTE QUABERT - Giaveno (v. Roma 29): Mostra Mercato. Ap. festivi.
BERNARDIS (c. Inghilterra 27, 546.257): «Il fiore nella stampa dal 500 all'800». Esposizione.
BODDA (via Cavour 28): Rassegna d'arte: dipinti, antiquariato, collezionismo.
BOTTISIO ([redacted] Matteotti 2 - t. 544.821): Collettiva «[redacted]».
CASA D'ARTE - Alpignano (via Cavour 9, t. 967.7447): Maestri primo 900 e Marina di E. Paulucci.
[redacted] (c. Vinzaglio 6): Espongono: Ridi, [redacted], Civetta, Leonetti. Dal 25 nov. al 3 dic.
[redacted]**TATTI D'ARTE ROCCHETTI** (c. Garibaldi 155, Venaria): Leonardo Ambra.
CORVO BLU - [redacted]: C. [redacted].
DORIA: Vedute di montagna «[redacted]».
[redacted] (Umberto 10): Chiaudano.
[redacted] (XX Settembre 28, t. 543.362): Grafica moderna [redacted] antica.
GALLERIA CARETTO (via M. Vittoria 10 - tel. 537.274): «Maestri fiamminghi [redacted] olandesi [redacted] e XVII secolo - 72 [redacted]. 18 nov. - 5 dic. (ap. festivi).
IDEOGRAMMA (De Gasp. 35): Giacosa.
IL PRISMA - Cuneo: pittori '800-'900.
LA CONCHIGLIA: Gigi [redacted].
LA TELACCIA (v. Santarosa 1): [redacted] P. F. Nicola. Or.: 10.30-12,30; 16-19 (chiuso domenica) 18-27 nov.
LOSANO - Pinerolo: Graziella Dotti.
MARGHERITA (via Arsenale 35, t. 537.448): Cino Bozzetti, [redacted].
[redacted] (v. Roma-p.za Cln, t. 542.737): R. Gazzera. 10-12,30; 16-19,30.
PORTICI (tel. 885.476): personale Giorgio Losso. Or.: 15,30-19,30.
PICCOLO REGIO: al Foyer del Piccolo Regio dal 18/11 al 19/12 Mostra «Giuseppe Verdi - Giulio Ricordi, [redacted]spondenza e immagini 1881/1890». Orario: 10-12,30; 16-19.
S. GIORS: Bruno Coppo.
SOLFERINO (Solferino, 10): Marcello Marchi. Or.: 10-12,30; 16-19,30.

ASSOCIAZIONE PIEMONTESE GALLERIE ARTE [redacted]

ACCADEMIA: Sergio Capellini, sculture.
APPRODO (Bogino 17): Dominguez.
BERMAN: [redacted] acqueforti [redacted] Telemaco Signorini.
CAVOUR - Moncalieri (via Cavour [redacted]: [redacted] Daghero, [redacted] Bullano.
CITTADELLA: Danila Ghigliano.
DAVICO: personale Giovanni Macciotta.
FOGLIATO (Mazzini, 9): da [redacted] a cartelle «Omaggio ad M. Quaglino».
GALLERIA [redacted] Carignano 2): Antony [redacted] Witt. Orario 16-20
[redacted] (Soltanno 2 - tel. 534.473): Enrico [redacted] personale (chiuso lunedì).
[redacted] (via Po [redacted]: [redacted] contemporanei.
LA GIOSTRA - Asti: L. Richiardi.
LA PARISINA: Mario Calandri. Acquarelli orario 10-12,30; [redacted].
LE [redacted]: Maestri contemporanei.
NARCISO: Mario Stroni.
PIRRA CERAMICHE (Lungopò Cadorna 1). Valentina Testa Casalnovo.
PIRRA (c. Cairoli 32, [redacted] 877.344): oggi [redacted] 17 inaugurazione Enzo Faraoni.
SANT'AGOSTINO 5 (535.[redacted]): '800-900.

MUSEO DELLA MARIONETTA (via Santa Teresa 5): ore 10-12; 15-18.

[redacted] DEL [redacted] (Palazzo Chiablese): alle 16 e 21,15 La guerra e il [redacted] di G. Pastrone e [redacted] De Chomon, con [redacted] animali ([redacted] Film - Torino 1916, minuti 40). «[redacted] e gli aeromobili [redacted] ci» A. Deed, L. Laporte, D. Gambino (Itala Film - Torino 1916, minuti 15).

Gobetti - Teatro Stabile
[redacted]
a cura di
[redacted]
29 nov. ore 16,30 [redacted] 21,30
[redacted]
con LUIGI [redacted]
[redacted] LOJODICE
B. Griggi, C. [redacted]
presenta Leonetta Bentivoglio
[redacted]

ITALIA - [redacted] 696.40.21
[redacted] ore 21,15
[redacted] ore 16.30 [redacted]
GIPO
«La [redacted] 'd Monssù Travet»
ULTIMI [redacted]

ALFIERI - T. [redacted] **- 20,30**
ANNA MARIA [redacted]
GUARNIERI [redacted]
in
[redacted]
Di W. Shakespeare
Regia di [redacted]
[redacted] ONORATO [redacted] PEA
[redacted]
Tel. [redacted]
ULTIMI DUE [redacted]

FLASH 97,7 presenta
giovedì [redacted] dicembre
ore 21,15
[redacted]
PINO DANIELE
Ingresso 8000
[redacted]
Rock & Folk - Arsenico & Breakfast - Roma dischi - Piperno - Celid - Arci

LA COMETA
[redacted]
stasera, domani pomeriggio [redacted] *per i giovani*
[redacted]
Disc-jockey *LUIGI*
[redacted] liscio [redacted]
Domenica 5 dicembre
RON

長 城
[redacted]
LA GRANDE MURAGLIA
[redacted] Principe Eugenio [redacted] (P. [redacted]
Torino - Tel. 48.10.07
TUTTE LE [redacted]
TIPICHE [redacted]
[redacted]
Via IV Marzo 5 - Tel. 54.75.22

Rete uno

FILM 14 — **Il peccato di Lady Considine** («Under Capricorn»), di Alfred Hitchcock, con Ingrid Bergman ■ Joseph Cotten. Stati Uniti, drammatico, 1949. — *Nei primi anni del XIX secolo un nuovo governatore ■■■ inviato in Australia. Giunge ■■■ lui un giovane cugino ■ nobilissima famiglia, Charles Adare, venuto in cerca di fortuna. Invitato in ■■■ d'un ricco proprietario del luogo, Sam Flusky, ex galeotto emancipato, il giovane scopre che la ■ lui moglie è stata una grande amica di sua sorella. Fanciulla di nobile famiglia, innamoratasi ■■■ stalliere di suo padre, ■ giovane Henrietta Considine, è fuggita con Sam ■ l'ha sposato. Il fratello di lei ha tentato d'ucciderla: il marito per difenderla ha ■■■ il cognato ed ■ stato deportato in Australia, dove la donna l'ha seguito.*

15,40 **Avventura**: I gauchos, documentario

16,10 **Musica musica**

17 — **Tg1 flash**

17,05 ■■■■■ ■ **amori di Nero, cane di leva**, cartoni animati

17,20 **Clacson**, rotocalco di automobili e turismo

18,15 **Le regioni ■■■ speranza**, attualità

18,25 **Speciale Parlamento**

18,50 **Happy Magic**, ■■ programma di musica leggera, telefilm, varietà e circo presentato ■■ Sammy Barbot. Ospiti musicali d'onore sono ancora i Dire Straits, mentre accanto a loro interviene Duran Duran. Per la parte circense della trasmissione Liana Or■ presenta ancora ■■ fantastico animale del suo immaginario bestiario. Nel corso del programma: **Happy Days**, telefilm

19,45 **Almanacco ■■ giorno dopo**

20 — **Telegiornale**

20,30 **Fantastico 3**, spettacolo abbinato alla Lotteria Italia con Corrado, Raffaella Carrà, Renato Zero, Gigi Sabani, Ramona Dell'Abate, Marina Perzy. Regia di Enzo Trapani. Nona puntata. I collegamenti previsti nel ■■■ del programma ■■■ con Pero, comune lombardo ■ con Barletta ■■■ «Taverna della disfida»

22,05 **Telegiornale**

22,15 **Casi clinici**, documenti. Quinto episodio: Il pastore e la droga

23,30 **Tg1 notte**

Rete due

12,30 **Tg2 favorevole e contrario**, opinioni e confronto

13 — **Tg2 ■■■ tredici**

13,30 **Tg2 scoop**, tra cultura, spettacolo e altra attualità

14 — **Scuola aperta**, settimanale di problemi educativi

14,30 **Sabato sport**: da Trezzano sul Naviglio: **Boxe**, De Leva-Checchi, titolo italiano pesi mosca - In Eurovisione da Grenoble: **Tennis**, Francia - Usa, finale Coppa Davis

16,15 In diretta: **Il dado magico**, rotocalco del sabato. Fra le va■■ rubriche proposte dalla trasmissione oggi troviamo: **Lo avete chiesto voi**, selezione di brani ■ trasmissioni televisive già mandate in onda e richieste dal pubblico; **Reportage**, servizi su argomenti di attualità provenienti da tutto il mondo; **Il mistero dei mondi perduti**, rubrica ■ fantarcheologia

17,30 **Tg2 ■■■**

18 — **Tg2 Atlanta**: I regni perduti. Attualità

18,30 **Tg2 sportsera**

18,40 In diretta dagli studi della Fiera di Milano: **Blitz** — Il sistemone, un programma di sport e quiz presentato da Gianni Minà

19,45 **Tg2**

20,30 **Bianco rosso blu**, sceneggiato. Con Anne Canovas. Terza puntata: La tempesta di Parigi — *I Malahougue si trasferiscono a Parigi dove il dottore dirige il Club ■■■ bretoni, presto ribattezzato in Club dei Giacobini. La situazione politica intanto diventa sempre più incandescente. Mathieu viene incaricato di proteggere il re assieme ad altri gentiluomini*

21,25 **Il prigioniero**, di Peter Glenville, con Alec Guinness, Jack Hawkins, Kenneth Griffith. Inghilterra drammatico 1954 — *Sotto un regime dittatoriale, oppressivo ■ ateo, un vescovo si ■■■ senza sosta per ■ libertà di religione. Imprigionato viene sottoposto ad una lunga serie di prove che finiscono per fiaccarlo ■ fargli confessare di ■■■ tradito tutto e tutti*

22,10 **Tg2 stasera**

22,15 **Il prigioniero**, secondo tempo

23,05 **Un tempo ■ ■■■ partita ■ campionato A1 di pallacanestro**

23,45 **Tg2 ■■■■■**

23,50 Da Grenoble: **Tennis**, Francia - Usa, finale della Coppa Davis. Sintesi

Rete tre

17,20 **Angelo**, di Ernest Lubitsch, con Marlene Dietrich, Herbert Marshall, Melvin Douglas, Laura Hope. Usa, commedia, 1937 — *Una signora dell'alta società inglese, trascurata dal marito, fa una va■■■ a Parigi dove va a trovare un'amica che dirige un «salotto» di appuntamenti. Qui un ricco signore la scambia per una lavoratrice in forza alla madame ■ lei lo lascia fare. Chiusa la parentesi torna a casa*

19 — **Tg3 - Intervallo con Gianni ■ Pinotto**, cartoni animati

19,35 **Il pollice**, programmi visti e da vedere sulla Rete Tre

20,05 **Tuttinscena**: I mestieri dello spettacolo. Le attrici

20,40 ■■■■■ **Il turchi!** Prima puntata

21,35 **Venezia, una mostra per il cinema**, documenti. Prima di tre puntate sulla storia della mostra cinematografica. La trasmissione odierna vede alla regia ■ decano Alessandro Blasetti che ci offre un particolare omaggio al festival

22,20 **Tg3 - ■■■■■ con Gianni e Pinotto**, cartoni animati

22,55 **Concerto in folk**, musicale

Svizzera

13,30 **Per i bambini**: Allora me lo compri?, le avventure di Zar■■ e Zita nella giungla dei consumi. Quinta puntata: **Il tempo libero**. Replica

13,55 **Per i ragazzi**: Per sport. Prima puntata: Giulio ■ i risultati, replica - Natura amica, rivista mensile sull'ambiente e sulla natura. Replica

15 — In Eurovisione da Grenoble: **Tennis**: Francia - Usa. Finale ■■■ Coppa Davis. Doppio, cronaca diretta

17,25 **Music mag**, suoni e immagini degli Anni Cinquanta

18 — **Oggi sabato**, incontri

18,45 **Telegiornale**

19,50 **Il Regionale**, rassegna di fatti e avvenimenti ■■■ Svizzera

20,15 **Telegiornale**

FILM 20,40 **Crimen**, di Mario Camerini, ■■■ Alberto Sordi, Vittorio Gassman, Nino Manfredi, Dorian Gray, Silvana Mangano, Franca Valeri. Italia - Francia commedia 1960 — *Tre uomini e due donne si conoscono in treno. Giunti ■ ■■■ vengono coinvolti in un delitto che non hanno commesso*

22,25 **Telegiornale**

22,35 **Sabato sport** - Al termine: **Telegiornale**

Italia1 58-41-25-23 (Antenna Nord)

14 — **Gli emigranti**, sceneggiato

14,50 **Arrivano le spose**, telefilm

15,40 **Falcon Crest**, telefilm. Repli■■ dell'ottava puntata. — *Angela Channing ■■ ■ Roma per un premio enologico.*

16,45 **Bim Bum Bam**, per i ragazzi: I Superamici, cartoni animati — **Quella ■■■ ■■■ prateria**, telefilm

18,30 **Ellery Queen**, telefilm

19,30 **Buck Rogers**, telefilm

FILM 20,30 ■■■■■ **l'africano**, di Steno, con ■■■ Spencer, Enzo Cannavale. Italia commedia 1978. — *Stavolta il commissario napoletano Rizzo, protagonista della lunga serie, va in Sud Africa per indagare sulla morte di un agente negro che era andato ■ fargli visita per invitarlo ad occuparsi di un traffico internazionale di droga e diamanti*

FILM 22,30 **Tutti i mercoledì**, di R.E. Miller, con Jane Fonda, Jason Robards. Usa commedia 1966. — *Amichetta di ■■ finanziere sposato, accetta di vederlo ogni mercoledì in un appartamentino. La moglie di lui però scopre tutto*

24 — **Laverne e Shirley**, telefilm

Montecarlo

14,30 **Il mio amico Bottoni**: Tennis per tutti, telefilm — *La famiglia si dà al tennis*

15 — In Eurovisione e in diretta: ■■■ Grenoble: **Tennis**, Coppa Davis. Finali: Usa - Francia. Commento di Adriano Panatta

18,30 **Notizie ■■■ - ■■■■■ meteorologico**

18,35 **Moda Boom**, rubrica di moda presentata ■■■ Lea Pericoli

19,05 **Shopping**, guida agli acquisti presentata da Paola Protasi

19,20 **Telemenù**, una ricetta al giorno e utilissimi consigli di cucina presentati ■■■ Wilma De Angelis - **Oroscopo di domani**

19,30 ■■■■■ ■ **sapone**, telefilm

20,30 **L'amore è bello**, di Bruce Humbrestone, con Vera Ellen, Cesar Romero. Inghilterra musicale 1951 — *Una rivista musicale dovrebbe esse■■ presentata ad un importante festival ■■ Il bilancio dell'impresario fa acqua da tutte ■ parti*

22 — **A boccaperta**, settimanale satirico d'attualità e opinione

23 — ■■■■■ **school**: Il diamante scomparso, telefilm - Al termine: **Notiziario - Oroscopo - Bollettino meteorologico**

Capodistria

16,20 **Campionato jugoslavo ■ calcio**: ■■ Tuzla, Sloboda - Belgrado

18 — **Film**

19,30 **Telegiornale - Punto d'incontro**

20,15 **Cosmos**, documentario sulla ricerca dello spazio

21,15 **Telegiornale - Tuttoggi**

21,30 **Il sarto di Petrija**, sceneggiato. Quarta ed ultima puntata: L'ultimo treno - Al termine: **Telegiornale - Tuttoggi**

il meglio alla radio

UNO (FM 92, 1)

14,03 **Zerolandia termoposta ci riprova.** Risposte di Renato Zero

15,03 Oreste Lionello e Loredana Goggi presentano **«Permette, Cavallo?»** di Guardi, Falqui, Lionello (replica)

16,25 **Punto d'incontro.** I problemi dell'emarginazione. Programma di Berardinelli

17,30 **Ci siamo anche noi.** Programma per i più giovani di Paola Scarabela

18 — **Obiettivo Europa.** Colloqui trisettimanali condotti da Giuseppe Liuccio

18,40 **Gr1 Sport - Pallavolo.** In diretta il campionato italiano

19,30 **Radiouno jazz '82.** Dallo swing al bop ■ Vittorio Castelli

20 — **Black-out.** Programma di Guido Sacerdote, Luciano Salce, Italo Terzoli e Enrico Vaime (replica)

20,40 **Ribalta aperta.** Primi piani dello spettacolo: è di scena Lando Fiorini

21,03 **«S» come salute.** Divagazioni e attualità mediche di Luciano Sterpellone

21,30 ■■■■■ ■■■■■ Radiodrammi con brividi, emozioni, suspense (replica)

22,28 Teatrino: **L'Italia dei narratori stranieri** «Il figlio di Tiziano» ■ Alfred de ■■■■■

DUE (FM 95,6)

13,41 ■■■■■ **Track.** Curiosità, informazioni, ricordi ■ vecchi e nuovi films ■ delle loro musiche presentati da Francesco Vairano

15 — **Cigno di Pesaro, cignale di Lugo.** Originale radiofonico in 13 puntate di Giuseppe Lazzari

15,42 **Oggi: ■■■■ Paoli ■ Neil Diamond**

17,02 **Millie ■ una canzone**

17,32 Invito a Teatro **Minnie la candida.** Tre atti di Massimo Bontempelli, con ■■■rizia Castagnoli, Luigi Diberti, Emilio Cappuccio

19,50 **Protagonisti ■■■ jazz.** Ritratti musicali, confronti stilistici, jazz dal vivo (I parte)

21 — Nuovi direttori **Concerto sinfonico diret■ da Umberto ■■■■■ Michelangeli**

22,50 Protagonisti del jazz. L'attualità discografica editoriale concertistica (II parte)

TRE (FM98,2)

13 — **Pomeriggio musica■ a cura ■ Pierluigi Tabasso**

17 — **Spazio Tre.** Musica e attualità culturali presentate da Rita Guerricchio

20 — **Pranzo ■■■ otto.** Musiche e canzoni soprattutto di ieri

21 — **Rassegna ■■■ rivis■■ a ■■■ di Alessandro Cecchi Paone**

21,10 **Festival ■ Schwetzingen 1982**

23 — **Il jazz.** Improvvisazione e creatività nella musica

G. R. P. Canali 42-60-66

14 — **Vinovo corre,** trotto in diretta, giochi e quiz a premi
15 — **Il pranzo è servito,** lezioni di cucina
16,30 **Grp spettacoli**
18,05 **Le avventure di Lupin III,** cartoni animati
18,35 **Gli gnomi,** cartoni animati
19,05 **Grp flash**
19,30 **Piemonte vita,** ecologia
19,45 **Gli antenati,** cartoni animati
20,15 **Il Grillo parlante,** cabaret con Beppe Grillo
20,20 **Tutto cinema**
20,30 **Bonanza,** telefilm
FILM 21,30 **Sopra e sotto il letto,** di Alfred Wiedenmann, con Heinz Ruhmann, Catherine Deneuve, Nadja Tiller, Anita Ekberg. Austria commedia 1965 — *Quattro episodi che hanno per tema le disavventure di quattro coppie. Un uomo non più giovanissimo diventa suo malgrado un dongiovanni; una donna ricorre a un curioso trucco per vedere l'amante; un direttore d'orchestra s'inventa un'amante; una ragazza sposa un vicino di casa dopo un curioso tipo d'incontro*
23,10 **Il Grillo parlante,** cabaret
23,15 **Grp flash**
23,30 **La donna bionica,** telefilm
0,30 **Dai giornali di oggi,** rassegna della stampa cittadina
-1 — **Rombo,** automobilismo
FILM 2,30 **L'ultimo avventuriero,** con Bekim Fehmiu, Charles Aznavour, Alain Badel. Italia avventuroso 1970 — *Dal romanzo di Harold Robbins: il figlio di un rivoluzionario sudamericano assassinato è sospettato di essere implicato nella morte del padre. Il figlio di un altro rivoluzionario s'incarica di farlo fuori*
FILM 4 — **Le ragazze di Sanfrediano,** di Valerio Zurlini, con Antonio Cifariello, Giulia Rubini, Corinne Calvet. Italia commedia 1955 — *Meccanico dongiovanni irretisce cinque ragazze e fila contemporaneamente con tutte loro. Una medita il suicidio; una dice di essere stata da lui sedotta durante la festa di fidanzamento; una abbandona per lui il fidanzato; una lo lascia; una vorrebbe portarlo via da Firenze*
FILM 5,30 **Penitenziario femminile per reati sessuali,** Italia sexy

Canale 5 Canali 32-36-43-61-69

12 — **Il grande sport di Canale 5**
14,30 **Quelle meravigliose ragazze di Dallas,** telefilm. Con Laraine Stephens. Seconda puntata
16,30 **Galactica,** telefilm
17,30 **Il circo di Sbirulino,** varietà
18,30 **Ridiamoci sopra,** spettacolo musicale con Franco Franchi, Ciccio Ingrassia
19,30 **Dallas,** telefilm
20,30 **Golf**
FILM 21,30 **Arrangiatevi,** di Mauro Bolognini, con Totò, Peppino De Filippo, Giorgio Ardisson. Italia commedia 1959 — *Un padre di famiglia in cerca di casa ne trova finalmente una, bella, ampia e a buon mercato. Ignora però che si tratta di un'ex casa di piacere chiusa pochi mesi prima dalla legge. Equivoci a non finire con ex clienti che sperano costantemente in una prossima riapertura vedendo le persiane spalancate*
23,30 **Alla conquista del West,** telefilm
FILM 0,30 **Cinque poveri in automobile,** di Mario Mattoli, con Aldo Fabrizi, Walter Chiari. Italia commedia 1952 — *Cinque poveracci vincono una lussuosa automobile alla lotteria*

R.T.A. Canali 62-31

13,30 **Medusa,** telefilm
14 — **Detective,** telefilm
15 — **Side street,** telefilm
FILM 16 — **Antonio Meucci il mago di Clifton,** di E. Guazzoni, con Luigi Pavese, Osvaldo Valenti. Italia biografico 1940. — *Storia romanzata dell'inventore del telefono e delle sue peripezie in America per affermare la sua scoperta da altri attribuita a Bell. Osvaldo Valenti fa la parte di Garibaldi*
17,30 **Le favole della foresta,** cartoni animati
18 — **Dall'Atlantico al Pacifico,** telefilm
19 — **Natura selvaggia,** documentario
19,30 **Notiziario**
20 — **Detective,** telefilm
FILM 21 — **Fuga dalla giungla,** di Lewis D. Collins, con George Reeves, W. McKay. Usa avventuroso 1948. — *Scompare nella giungla la solita ereditiera americana. Anni dopo due uomini la cercano, ma vengono catturati da una tribù e scoprono che a comandare gli indigeni è proprio la donna che cercano*
22,30 **Dall'Atlantico al Pacifico,** telefilm
23,30 **Medusa,** telefilm

Telestudio (Retequattro) Canali 24-45

14 — **Ciranda De Pedra,** sceneggiato
14,50 **Il virginiano,** telefilm
16 — **Firehouse,** telefilm
16,30 **Topolino show,** i cartoni animati di Walt Disney e giochi a premi
16,55 **Vai col verde,** quiz
18,05 **Topolino show.** Seconda parte
18,30 **La squadriglia delle pecore nere,** telefilm
19,30 **Dynasty,** telefilm
20,30 **La famiglia Bradford,** telefilm
FILM 21,30 **Assassinio sulla transiberiana,** di R. E Urbazev, con Asanali Shimov, N. Terentieva. Russia avventuroso 1980
23,30 **Maurizio Costanzo show**
FILM 24 — **I gladiatori dell'anno 3000,** con D. Carradine. Usa fantascienza 1977 — *Nel futuro le città sono governate da esseri crudeli, mentre le campagne sono abitate da eroici cavalieri erranti (su motociclette avveniristicamente bardate con compensato verniciato) e da nomadi selvaggi. Lotta tra i cavalieri e i dittatori con la vittoria dei primi*
FILM 1,45 **La ragazza di notte,** con Mesha Rabben. Germania sexy

Quarta Rete Canali 22-35-67

13 — **L'uomo con la valigia,** telefilm
14 — **Missione impossibile,** telefilm
15 — **Tutto motori,** rubrica di automobilismo sportivo
16 — **I Collaborators,** telefilm
17 — **God Sigma,** cartoni animati
17,30 **Filmati musicali a richiesta**
18,30 **Zambot 3,** cartoni animati
19 — **La fabbrica di Topolino,** i cartoni animati di Walt Disney
20 — **Missione impossibile,** telefilm
FILM 21 — **La folle impresa del dottor Schaefer,** con James Coburn. Usa avventuroso 1968. — *Psichiatra assiste il presidente degli Stati Uniti. Un giorno si stanca e decide di ritirarsi in campagna. Ma non può perché il presidente gli ha fatto troppe confidenze e la Cia, che lo ritiene ora pericoloso decide di eliminarlo. Lui scappa inseguito da vari killers e anche da agenti segreti russi decisi a carpirgli tutto quello che sa*
22,30 **Lo sport**
22,45 **Astropanorama**
22,50 **Rotocalco,** attualità
23,50 **I Collaborators,** telefilm
FILM 0,30 **Film**

Teleradio city Canale 63

12,50 **Telefilm**
14,15 **Gli investigatori,** telefilm
15,20 **Quella casa nella prateria,** telefilm
16,20 **I cartoni animati di Hanna e Barbera**
17 — **Le avventure di Gulliver,** cartoni animati
17,30 **Shazzan,** cartoni animati
18 — **Baldios,** cartoni animati
18,30 **Gli gnomi,** cartoni animati
18,50 **Smart,** rubrica cinematografica
19 — **Custer,** telefilm
20 — **La famiglia Smith,** telefilm
20,30 **Sulle strade della California,** telefilm
FILM 21,30 **Mussolini ultimo atto,** di Carlo Lizzani, con Rod Steiger, Franco Nero, Lino Capolicchio. Italia drammatico 1974. — *Nei primi mesi del '45 l'esito della guerra si delinea chiaramente e Mussolini scappa in Valtellina. Non trovando però i militari che avrebbero dovuto attenderlo si nasconde tra i soldati tedeschi in ritirata. Ugualmente riconosciuto viene giustiziato assieme alla Petacci*
23 — **Telefilm**
23,30 **Asta di antiquariato e preziosi,** asta telefonica

Quinta Rete Canale 47

13 — **Gran bazar,** vendita in diretta di varia merce a prezzi scontatissimi presentata da Marisa Del Frate
FILM 15 — **Domani passo a salutare la tua vedova,** di Ignacio Iquino, con Claudie Lange, Chris Huerta. Italia western 1972. — *Due banditi rubano un mucchio d'oro da una banca, ma sono derubati a loro volta. Seguendo le tracce del bottino s'imbattono nei più strani personaggi perdendosi infine di vista*
16,30 **Operazione sottoveste,** telefilm
17 — **Daikengo,** cartoni animati
17,30 **Gordian,** cartoni animati
18 — **Toriton,** cartoni animati
18,30 **Combat,** telefilm
19,30 **Una famiglia intraprendente**
20 — **Amore in soffitta,** telefilm
20,30 **Amore extraterrestre,** Usa
22,15 **Squadra emergenza,** telefilm
FILM 23,15 **Sabato sera a letto con noi,** Inghilterra commedia 1973. — *Documentario inglese sulla moda americana dello scambio delle coppie. Ci sono situazioni drammatiche e situazioni comiche. Ma tutto è palesemente ricostruito in studio e perfettamente finto*
FILM 0,45 **Sexy club,** Danimarca sexy 1979

Videogruppo Canali 52-54-57

14 — **Asta antiquariato,** asta telefonica
16 — **Rin Tin Tin,** telefilm
16,30 **Le avventure dell'Ape Magà,** cartoni animati
17 — **Sampei,** cartoni animati
17,30 **Time machine,** cartoni animati
18 — **Rin Tin Tin,** telefilm
18,30 **Il discorriere,** musicale
18 — **Videonotizie**
19,30 **Il Trenta minuti,** attualità
20 — **Dottor Kildare,** telefilm
FILM 20,30 **Anima nera,** di R. Rossellini, con Vittorio Gassman, Annette Stroyberg, Nadia Tiller. Italia drammatico 1962 — *Un giovane corrotto cerca di riabilitarsi sposando una ragazza di elevatissime condizioni sociali. Questa lo lascia quando scopre certe sue ambiguità passate. Una prostituta con la quale il marito è andato a convivere la convince però a riconsiderare la cosa*
22,30 **Six million dollars man,** telefilm
23,30 **Videonotizie**
24 — **Film**

Tele Subalpina Canale 46

FILM 14,30 **Missione che dà vita**
15 — **10 mila donne alla deriva,** drammatico
FILM 16,30 **Operazione ricchezza,** con Gabriella Giorgelli, Raoul Cabrera. Italia commedia 1968
18 — **Quiz e fantasia**
18,40 **Cartoni animati**
19 — **Il giorno del Signore,** rubrica
19,15 **Il ventaglio,** rassegna stampa
19,30 **Megaloman,** telefilm
FILM 20,30 **Saigon missione Vietnam,** Francia avventuroso 1963
FILM 22 — **Film**

Tv Flash Canali 39-26

FILM 14,15 **Bianchi cavalli d'agosto,** con Jean Seberg. Italia drammatico 1975
FILM 15,35 **Io uccido, tu uccidi,** di Gianni Puccini. Italia comico
FILM 16,55 **Totò, Peppino e le fanatiche,** con Totò, Peppino De Filippo, Alessandra Panaro. Italia
18,45 **Beatlesmania,** cartoni
19,15 **Videouno notizie**
19,30 **Anteprima sport**
20,45 **Kronos,** telefilm
FILM 21,35 **Frou Frou,** con Dany Robin, Gino Cervi, Philippe Lemaire. Francia commedia 1955
23,20 **Videouno notizie - Film**

Primantenna Canali 37-44

14 — **Fumetti in tv**
14,30 **Suspense,** telefilm
15 — **Superclassifica show,** i filmati delle canzoni della Hit parade
16 — **Telemarket,** mercatino di novità
18 — **Cartoni animati**
18,30 **Ragazzi in gamba,** telefilm
19 — **Lo sport**
20 — **New Scotland Yard,** telefilm
FILM 21 — **Brivido in poltrona:** Film
23 — **Le nuove avventure di Vidocq,** sceneggiato

Studio Nord Canali 51-56-68

14 — **Film**
16 — **Filmati musicali**
FILM 16,15 **I sette gladiatori,** con Richard Harrison. Italia avventuroso 1962
18,30 **Josie,** cartoni
19,05 **Giorno dopo giorno,** almanacco
19,15 **Canavese oggi**
20,10 **Squadra segreta,** telefilm
FILM 20,40 **Sinfonia fatale,** di V. Stoloff. Inghilterra guerra 1947. — *Compositore s'innamora di una bella ragazza di campagna. La guerra li separa.*
FILM 22,30 **Squadra segreta,** telefilm

Telecupole Canali 27,500-64

13 — **Premiato caffè,** varietà
14,30 **Hockey**
15 — **Ryan,** telefilm
16 — **George,** telefilm
16,30 **Boys and girls,** telefilm
17,30 **Hockey**
18,30 **Addio cicogna,** telefilm
19,30 **Gazzettino**
20,30 **Progetto Uto,** telefilm
FILM 21,30 **Operazione Due,** Italia commedia 1966
23 — **Police Surgeon,** telefilm
FILM 23,30 **Boss,** di Fernando Di Leo, con Henry Silva. Italia drammatico 1973

A3 Piemonte 33-25-27-71-39

13,30 **Rombo tv**
14,30 **Cash and co.,** telefilm
15,30 **Le avventure di Lupin III,** cartoni animati
16 — **Un nuovo modo di...**
19,50 **Flash cinema tv**
20 — **Il mondo di Shirley,** telefilm
20,20 **Il Grillo parlante,** cabaret
FILM 20,30 **Film**
22 — **I racconti della frontiera,** telefilm
22,50 **Il Grillo parlante,** cabaret
FILM 23 — **Film**

Rete uno

10 — **Europa Insieme**, attualità
11 — **Santa Messa**
11,55 **Segni del tempo**, settimanale di attualità religiosa
13 — **Tg l'una**, quasi un rotocalco per la domenica
13,30 **Tg1 notizie**
13,35 **Tg l'una**, seconda parte
14 — **Domenica in...**, varietà presentato da Pippo Baudo. Ospiti di oggi per la parte musicale saranno i coniugi Al Bano e Romina; per il cinema Teo Teocoli presenta il film Sturmtruppen n. 2, mentre Folco Quilici illustra il suo nuovissimo «Vento degli oceani» assieme all'equipaggio della barca Rolly Go; per la parte letteraria infine Arrigo Petacco presenta il saggio storico: Pavolini, l'ultima raffica di Salò
14,10 **Notizie sportive**
14,45 **Discoring**, settimanale di musica e dischi presentato da Emanuela Falcetti, Anna Pettinelli ed Elisabetta Russinova
15,20 **Notizie sportive**
15,55 **Discoring**, seconda parte
16,20 **Notizie sportive**
17,05 **Adorabili creature:** Il primo giorno non si scorda mai, telefilm — *Alan viene assunto in un giornale femminile nella cui redazione però lavorano solo donne. All'inizio si presentano varie difficoltà che la caporedattrice decide di risolvere personalmente*
17,30 **Fantastico bis**, anteprima della Lotteria Italia. Gioco a premi con la partecipazione dei telespettatori
18 — **Sintesi di un tempo di una partita di serie B**
18,30 **Novantesimo minuto**
20 — **Telegiornale**
20,30 **Storia d'amore e d'amicizia**, sceneggiato. Con Claudio Amendola, Barbara De Rossi. Regia di Franco Rossi. Sesto ed ultimo episodio
21,35 **La domenica sportiva**, cronache filmate e commenti
22,20 **Telegiornale**
22,25 **La domenica sportiva.** Seconda parte
22,45 **I concerti di «Sotto le stelle»:** i Pooh. Di scena stasera i Pooh, sulla cresta dell'onda da diciassette anni, costantemente ai primi posti delle classifiche. Oggi ascolteremo i loro brani più noti e i due più recenti
23,30 **Tg1 notte**

Italia1 (Antenna Nord) 58-41-25-23

8,30 **Arrivano le spose**, telefilm
9,20 **Cartoni animati**
9,45 **Quella casa nella prateria**, telefilm
10,30 **Sfida nella valle dei Comanche**, di Frank MacDonald, con Audie Murphy, Ben Cooper. Usa western 1964 — *Un agente ha il compito di sgominare una banda che da tempo terrorizza una valle.*
12 — **La boxe**
13 — **Wroom**, settimanale di automobilismo
13,30 **Cartoni animati**
14 — **Chips**, telefilm
14,50 **Arrivano le spose**, telefilm
15,40 **Jerry Lewis show**, varietà
16,45 **Bim Bum Bam**, per i ragazzi: I Superamici, cartoni animati
— **Quella casa nella prateria**, telefilm
18,30 **Ellery Queen**, telefilm
19,30 **Buck Rogers**, telefilm
20,30 **Falcon Cresi**, telefilm. Nona puntata
FILM 21,30 **Come una rosa al naso**, di Franco Rossi, con Vittorio Gassman, Ornella Muti. Italia commedia 1976
23,5 **Grande schermo**, anticipazioni cinematografiche
23,30 **Calcio:** Juventus-Ascoli

il meglio alla radio

UNO (FM 92, I)

9,30 **Santa Messa**
10,15 I Cavernicoli presentano **Domenico in.** Regia di Piero Badalamenti
11 — Oreste Lionello e Loretta Goggi presentano **«Permette, Cavallo?»** di Guardi, Falqui, Lionello
12,30 Maria Rosaria Omaggio e Franco Latini presentano **Carta bianca** (I parte)
13,15 Renato Marengo presenta **Cantitalia.** Quasi una tombola in musica
14,20 Radiouno e Gr1 presentano **Carta bianca** (II parte)
15,20 **Tutto il calcio minuto per minuto** a cura di Guglielmo Moretti
16,30 **Carta bianca** (III parte). Quiz dagli studi, musica e premi ai vincitori
18,30 **Gr1 Sport - Tuttobasket.** Il campionato di pallacanestro all'ultimo minuto a cura di Massimo De Luca
19,25 **Sebastian Melmoth** ovvero l'infame Sant'Oscar di Oxford
20 — Stagione Lirica di Radiouno **La fille du régiment.** Melodramma in due atti di Saint Georges e Bayard. Musica di Gaetano Donizetti

DUE (FM 95,6)

8,35 **L'aria che tira.** Tentativo domenicale di mettere a tacere sussurri e grida della vita di oggi
11 — **Quando dico che ti amo.** Presentano Elisabetta Viviani e Gianni Giuliano
12,48 **Hit Parade 2** (ovvero dischi caldi). Presenta Luciana Biondi
14,30 **Domenica sport** a cura di Guglielmo Moretti con Enrico Ameri e Mario Giobbe
15,20 Enzo Gentile e Elisabetta Settembrini presentano **Domenica con noi**
19,50 Arnoldo Foà presenta **Sound-Track**
20,45 **Momenti musicali.** Pagine più o meno celebri di grandi compositori
21,45 **Dall'altra parte della collina** ovvero le battaglie celebri minuto per minuto
22,50 **Buonanotte Europa.** Una scrittrice, quattro città

TRE (FM 98.2)

8,30 **Concerto del mattino** (II parte)
12 — **Uomini e profeti.** Programma di cultura religiosa a cura di Priscilla Contardi
14 — **Antologia di Radiotre.** Folkoncerto - Ascolta Mr. President - Contro Canto - Dimensione giovani
17 — **L'angelo di fuoco.** Opera in cinque atti. Testo e musica di Sergei Prokofiev
20 — **Pranzo alle otto.** Musiche e canzoni soprattutto di ieri
21,10 Dalla Sala Grande del Conservatorio G. Verdi **I Concerti di Milano.** Direttore Zoltan Pesko

Rete due

10 — **Più sani, più belli**, documenti
10,15 Da Bormio: **Sci world series**, parallelo maschile e femminile
11,45 **Rhoda:** L'importanza di essere psicologo, telefilm
12,10 **Meridiana**, informazioni, testimonianze, consigli e materiale d'uso per chi sta in casa e fuori. Blu domenica: piante, animali, stelle e altre cose
13 — **Tg2 ore tredici**
13,30 **Il giovane Garibaldi**, sceneggiato. Secondo episodio: Corsaro. Con Maurizio Merli, Anna Perla Santalla. Regia di Franco Rossi — *Il futuro Eroe dei Due Mondi s'inserisce nella lotta che i rivoluzionari del Rio Grande combattono contro l'impero del Brasile. Si fanno assalti e si liberano schiavi alle dipendenze dei latifondisti. Garibaldi conosce Anita e nasce l'amore*
15,10 **Blitz**, un programma di spettacoli, sport, quiz e costume presentato da Gianni Minà. La puntata di oggi, intitolata «Donne e rock», attraverso filmati e testimonianze parla appunto della presenza femminile nel panorama rock italiano.
15,20 In diretta da un campo di calcio: **Risultati dei primi tempi e interviste in tribuna**
15,30 In Eurovisione da Grenoble: **Tennis**, finale coppa Davis. Francia-Usa
16,20 **In diretta da un campo di calcio:** risultati finali
16,30 **Blitz spettacolo**
17,30 **La hit parade americana**
18 — **Blitz spettacolo**
18,50 **Tg2 gol flash**
19 — **Cronaca registrata di un tempo di una partita di serie A**
19,50 **Tg2**
20 — **Tg2 domenica sprint**, fatti e personaggi della giornata
20,30 **Se Parigi...**, spettacolo musicale con Lino Banfi, Janet Agren e Paola Tedesco. Quinta puntata. Ospite musicale: Rosanna Fratello, conterranea del conduttore della trasmissione. Il momento «serio» del programma prevede un pezzo della Traviata
21,50 **Hill street giorno e notte:** La lozione di eterna giovinezza, telefilm. Continuano le indagini sull'assassinio di Pamela Gillian
22,40 **Tg2 stasera**
22,50 **Guttuso, mezzo secolo di pittura**
23,30 **Virgilio, quel savio gentil che tutto seppe**, documenti
24 — **Tg2 stanotte**

Montecarlo

14,30 In Eurovisione e in diretta da Grenoble: **Tennis, coppa Davis:** Francia-Usa. Commento di Adriano Panatta
FILM 20,30 **Il generale Della Rovere**, di R. Rossellini, con Vittorio De Sica, Sandra Milo, Hanness Messemer. Italia drammatico 1959 — *Un episodio della Resistenza tratto da un racconto di Indro Montanelli: un truffatore viene risparmiato dai tedeschi durante l'occupazione a patto che accetti di fingersi un eroe della Resistenza entrando come tale a San Vittore e raccogliendo le informazioni dei partigiani detenuti. La vicinanza dei partigiani trasforma la coscienza del truffatore che diventa per davvero un eroe*
22 — **Asta telefonica**
23,30 **Notiziario - Oroscopo - Bollettino meteorologico**

Rete tre

11,45 **In tournée**, cronaca di un'estate rock. Musicale
14,45 **Diretta sportiva**, telecronaca a diffusione nazionale: da Monza, automobilismo: Rally di Monza
17,30 **Disco in**, musicale. Seconda parte
18 — **Platea '82:** Jimmy Cliff reggae night, musicale. Quinta puntata
19 — **Tg3**
19,15 **Sport regione.** Edizione della domenica: la giornata sportiva regione per regione
— **Intervallo con Gianni e Pinotto**, cartoni animati
19,35 **Il Rimbambuglio**, varietà. Spettacolo con musica, cabaret e varietà. Tra i gruppi cabarettistici che intervengono troviamo Il Parolone. Tra i solisti della risata compaiono gli emergenti Benedetto Casillo, Giorgio Verdelli e Carolina Palermo
20,40 **Sport Tre**, cronache e commenti
21,40 **Una città in cinema:** A L'Aquila da tutto il mondo maghi della fotografia raccontano il cinema d'oggi
22,10 **Tg3 - Intervallo con Gianni e Pinotto**, cartoni animati
22,30 **Campionati di calcio A**

Svizzera

11 — **Concerto domenicale.** I finalisti del concorso internazionale di Canto di Vienna interpretano arie da opere di Mozart, Rossini, Schubert. Orchestra dell'Orf diretta da L. Zagrosek
13,30 **Telegiornale**
14,35 **Gli sfidamorte**, brivido, pericolo e mestiere
15,20 **Papà Poule:** La fidanzata di Papà Poule, telefilm
16,10 **La fabbrica di Topolino**
16,35 **Silas**, telefilm. Quarto episodio: I contrabbandieri
17 — **Trovarsi in casa**, colloqui e incontri in diretta dallo studio
19 — **Telegiornale**
19,15 **I placeri della musica:** J. C. Bach, sinfonia in sol minore - W.A. Mozart, sinfonia in sol minore. Orchestra della Rai diretta da Zoltan Pesko
20 — **Il Regionale**, rassegna di fatti e avvenimenti della Svizzera
20,15 **Telegiornale**
20,35 **Un caso per due**, telefilm. Ottavo episodio: Rabbia
21,35 **Domenica sport**
22,35 **Telegiornale**
22,45 In Eurovisione da Grenoble: **Tennis:** Francia-Usa, sintesi degli ultimi singolari - Al termine: **Telegiornale**

Capodistria

16,40 **Boxe:** da Belgrado: Il guanto d'oro
19,30 **Punto d'incontro**, settimanale del telegiornale
20,15 **Il cacciatore di fortuna**, di William Witney, con John Derek, Joan Evans, Jim Davis. Usa western 1955 — *Un cowboy torna dopo un po' di tempo a casa e trova lo zio nel suo ranch per nulla intenzionato ad andarsene. Allora assolda una banda di pistoleri per farlo sloggiare, ma lo zio li paga di più, li mette tutti dalla sua parte e li lancia contro il nipote. Quest'ultimo ne fa strage, poi passa al contrattacco*
21,50 **Settegiorni**, rassegna settimanale degli avvenimenti più importanti di politica estera
22,05 **Notturno musicale**

G. R. P. Canali 42-60-66

8,30 **I racconti della prateria,** telefilm
10,05 **Dai giornali di oggi,** rassegna della stampa cittadina
10,15 **Tutto cinema**
12,30 **Gli gnomi,** cartoni animati
13,30 **Le avventure di Lupin III,** cartoni animati
14,30 **Vinovo corre,** trotto in diretta, quiz e giochi a premi
18,05 **Le avventure di Lupin III,** cartoni animati
18,35 **Gli gnomi,** cartoni animati
19,05 **Fantastico,** musicale
20,15 **Tutto cinema**
20,30 **Bonanza,** telefilm
FILM 21,30 **Una lena in cassaforte,** di Cesare Canevari, con Dimitri Nobokov, Marina Kar. Italia drammatico 1968 — *Sei rapinatori si danno appuntamento in una villa fuori mano per spartirsi un bottino di diamanti. I sei cominciano ad ammazzarsi fra loro cercando di tenere i diamanti ognuno per sé. Di tutti i protagonisti uno solo sopravvive*
23,30 **La donna bionica,** telefilm
0,30 **Dai giornali di oggi,** rassegna della stampa cittadina
FILM 1 — **Gimme sensation my love,** sexy
FILM 2,30 **Una sera... un treno,** di André Delvaux, con Yves Montand, Anouk Aimée. Francia - Belgio drammatico 1968 — *Un professore di linguistica in Belgio litiga a Parigi con la fidanzata, e poco dopo riparte per un congresso. Strada facendo il treno si ferma in aperta campagna e il protagonista tra lande desolate e paesi senza tempo comincia a vivere strane avventure. Forse è vero, forse è un sogno*
FILM 4 — **Ombre sul Canal Grande,** di Glauco Pellegrini, con Isa Pola. Italia drammatico 1951 — *Una donna sposa un uomo molto più vecchio di lei. Poi quando lui si uccide teme che lo abbia fatto dopo aver saputo che lei ha un amante. Ma il marito è stato assassinato e proprio dall'amante che lo dichiara subito e cerca di mettersi in salvo*
5,30 **I racconti della prateria,** telefilm

Canale 5 Canali 32-36-43-61-69

8,30 **Cartoni animati**
11,10 **Gol!**
12,15 **Football americano**
13 — **Superclassifica show,** i filmati delle canzoni della hit parade. Con interviste a Alice e Eugenio Bennato e filmati degli Spliff (che cantano Carbonara), di Kim Carnes (Voyeur) e Phil Collins (Thru'these Walls)
13,50 **Il circo di Sbirulino,** varietà
FILM 14,30 **Quattro donne aspettano,** con Jean Simmons, Paul Newman. Usa commedia 1957
16,30 **Thriller,** telefilm
17,30 **Premiatissima '82,** varietà. Con Claudio Cecchetto, Amanda Lear
19,30 **Flamingo Road,** telefilm
20,30 **Magnum PI,** telefilm
FILM 21,30 **La spia senza domani,** di Peter Collins, con Oliver Reed, Richard Widmark. Usa spionaggio 1975 — *Un agente Cia ha lasciato l'attività e vive a Gerusalemme. Lo raggiunge un ex collega inseguito da agenti americani e russi e gli chiede il suo aiuto. Lui accetta e si invischia in tortuose situazioni*
FILM 23,30 **La Calandria,** di Pasquale Festa Campanile, con Lando Buzzanca. Italia commedia 1972

R.T.A. Canali 62-31

12,30 **Notiziario**
13 — **Le favole della foresta,** cartoni animati
FILM 13,30 **Le Colt cantarono la morte e fu tempo di massacro,** con Franco Nero, George Hilton. Italia western 1966 — *Il solito pistolero torna al paese dopo molti anni. Prima scopre che il fratello è alcolizzato, poi si scontra con una banda di fuorilegge*
15 — **Detective,** telefilm
FILM 16 — **Fuga dalla giungla,** di L. D. Collins, con George Reeves. Usa avventuroso 1948 — *Una bella ereditiera scompare nella giungla. Anni dopo due amici la cercano, s'imbattono nella solita tribù e vengono fatti prigionieri. Si scopre che l'ereditiera è diventata una regina indigena. Prima s'innamora di uno di loro, poi tenta la fuga inseguita dai cannibali*
17,30 **Cartoni animati**
18 — **Lo sport**
19 — **Medusa,** telefilm
19,30 **Documentario**
20 — **Superclassifica show,** i filmati delle canzoni della hit parade
21 — **Tatort,** telefilm
22,30 **Flash cinema tv**
23,30 **Natura selvaggia**

Telestudio (Retequattro) Canali 24-45

10,30 **La boxe**
11,30 **Gol!**
12 — **Firehouse,** telefilm
12,30 **Jimmy Clift in concerto**
13 — **Dynasty,** telefilm
14 — **Ciranda De Pedra,** sceneggiato. Riassunto delle prime sei puntate
14,50 **Il virginiano,** telefilm
16 — **Firehouse,** telefilm
16,30 **Cartoni animati**
18 — **Vicini troppo vicini,** telefilm
18,30 **Cipria,** con Enzo Tortora
19,30 **Dynasty,** telefilm
20,30 **Enzo Biagi intervista** il premio Nobel per la pace Adolfo Perez Esquivel sul dramma dei desaparecidos
FILM 21,30 **La saga dei Forsyte,** di Compton Bennett, con Errol Flynn, Greer Garson, Walter Pidgeon, Janet Leigh. Usa drammatico 1949 — *Tratta molto liberamente dal romanzo di Galsworthy, si narra la storia dei cinque fratelli già anziani con mogli e figli.*
23,30 **Vicini troppo vicini,** telefilm
FILM 24 — **Agente 535 passaporto per l'inferno,** con George Rivière, B. Simons. Italia spionaggio 1966
FILM 1,45 **Il marito in vacanza,** Italia sexy 1981

Quarta Rete Canali 22-35-67

7,30 **Videocar,** annunci economici
FILM 10 — **Il cittadino dello spazio,** di Joseph Newman, con Jeff Morrow, Faith Domergue. Usa fantascienza 1955 — *Scienziati extraterrestri lavorano sulla terra per trovare il modo di salvare il loro pianeta*
11,30 **Rotociclo**
12 — **Il discorriere,** musicale
13 — **I Collaboratori,** telefilm
FILM 14 — **La folle impresa del dottor Chaefer,** con James Coburn. Usa avventuroso 1968
16 — **L'uomo con la valigia,** telefilm
17 — **Superstar,** musicale
18 — **Missione impossibile,** telefilm
19,30 **Detective,** telefilm
20 — **Missione impossibile**
FILM 21 — **Le frontiere dell'odio,** con Ray Milland, Hedy Lamarr. Usa avventuroso 1950 — *Lotta tra fazioni avversarie dopo la fine della guerra civile per il possesso di una miniera*
22,30 **Echo settimana,** attualità
22,45 **Astropanorama**
FILM 22,50 **Purché si faccia con gusto,** di R. Young. Usa commedia
FILM 1 — **Film**

Teleradio city Canale 63

8 — **Telefilm**
8,30 **Baldios,** cartoni animati
9 — **Gli gnomi,** cartoni animati
9,30 **Superclassifica show,** i filmati delle canzoni della Hit parade
10,30 **Laura,** sceneggiato
11,50 **Tom Horn,** telefilm
12,50 **Telefilm**
13,50 **Telefilm**
14,30 **Giovani avvocati,** telefilm
FILM 15,20 **Il colosso di New York,** di Eugene Lourie, con Otto Kruger, John Beragrey. Usa, fantascienza 1955
17 — **Baldios,** cartoni animati
17,30 **Gli gnomi,** cartoni animati
18 — **Gli investigatori,** telefilm
18,50 **Smart,** rubrica cinematografica
19 — **Custer,** telefilm
19,50 **La famiglia Adams,** telefilm
20,30 **Viva la gente,** spettacolo di varietà condotto da Dino Crocco
FILM 23,30 **L'avventura,** di Michelangelo Antonioni, con Monica Vitti, Lea Massari. Italia, drammatico 1960 — *Un uomo e una donna in crociera cercano l'amica di lui misteriosamente scomparsa. Non la trovano ma si consolano presto*

Quinta Rete Canale 47

8 — **Una famiglia intraprendente,** telefilm
8,30 **Papà ha ragione,** telefilm
9 — **Squadra emergenza,** telefilm
FILM 10 — **Duello al sole,** di King Vidor, con Jennifer Jones, Gregory Peck, Joseph Cotten. Usa western 1948
11,30 **Lancer,** telefilm
12,30 **Daikengo,** cartoni animati
13 — **Gordian,** cartoni animati
13,30 **Quella magnifica dozzina,** cartoni animati
FILM 14 — **American fever,** con Mircha Craven. Italia musicale 1978
16 — **Papà ha ragione,** telefilm
16,30 **Operazione sottoveste,** telefilm
17 — **Daikengo,** cartoni animati
17,30 **Gordian,** cartoni animati
18 — **Toriton,** cartoni animati
18,30 **Combat,** telefilm
19,30 **Una famiglia intraprendente,** telefilm
20 — **Amore in soffitta,** telefilm
FILM 20,30 **Un'americana nella Casbah,** con Hedy Lamarr, Charles Boyer. Usa poliziesco 1938 — *Pepé le Mokò sfugge alla polizia e si rifugia nella Casbah. Qui s'innamora di un'americana bella e ricca*
22,15 **Al banco della difesa,** telefilm
FILM 23,15 **L'affittacamere,** con Gloria Guida. Italia commedia

Videogruppo Canali 52-54-57

10,30 **Jess il bandito,** con Henry Fonda. Usa western 1939 — *Apologia delle gesta di Jessie James. Qui diventa bandito a causa delle ingiustizie e per vendicare la madre. Lo uccidono gli ex compagni perché voleva diventare onesto*
12 — **I canton dla nostra gent,** rubrica dialettale
13 — **Bastogne,** di William Wellman, con Van Johnson, John Hodiak. Usa guerra 1949 — *Nel dicembre del 1944 paracadutisti americani si attestano sul confine belga*
14,30 **Rin Tin Tin,** telefilm
16,30 **Rin Tin Tin,** telefilm
17 — **Il discorriere,** musicale
17,30 **Alta infedeltà,** di Franco Rossi, Elio Petri, Luciano Salce, Mario Monicelli, con Nino Manfredi, Fulvia Franco, Charles Aznavour, Monica Vitti, Ugo Tognazzi, Michèle Mercier. Italia commedia 1964
19,30 **Doris Day,** telefilm
20 — **Dottor Kildare,** telefilm
20,30 **Un cadavere di troppo,** di Etienne Perier, con Lea Massari. Francia giallo 1975
22,30 **Presa diretta,** attualità
24 — **Film**

Tele Subalpina Canale 46

FILM 13 — **Saigon missione Vietnam,** Francia avventuroso 1963
14,30 **Cartoni animati**
FILM 15 — **L'ultimo ribelle,** con Carlos Thompson. Messico
17 — **Megaloman,** telefilm
FILM 17,30 **I predoni di El Paso,** Usa avventuroso 1938
19 — **Telefilm**
19,30 **Incontri con Umberto Giordano**
19,45 **Il ventaglio,** rassegna stampa
FILM 20,30 **Cura miracolosa,** commedia
FILM 22 — **10 mila donne alla deriva,** Germania drammatico 1958

Tv Flash Canali 39-26

13,25 **Kronos,** telefilm
14,20 **Prossimamente**
FILM 14,35 **Frou Frou,** con Dany Robin, Gino Cervi, Philippe Lemaire. Francia commedia 1955
FILM 16,25 **Totò, Peppino e le tanatiche,** con Totò, Peppino De Filippo, Alessandra Panaro. Italia
FILM 17,40 **Delitto d'amore,** con Giuliano Gemma. Italia drammatico 1974
20,45 **Ai confini della realtà,** telefilm
21,10 **Tatort,** telefilm
22,35 **Prossimamente**
FILM 23,35 **Film**

Primantenna Canali 37-44

19 — **Le nuove avventure di Vidocq,** sceneggiato. Torna Vidocq ma questa volta non più in veste di fuorilegge braccato dalla polizia e re delle evasioni, ma in quella di capo di un corpo speciale di polizia creato da Napoleone apposta per lui
20 — **Tarallucci e vino,** musica da Napoli
FILM 21 — **Yuma,** Usa western 1978
FILM 23 — **Film**

Studio Nord Canali 51-56-68

10,30 **Josie,** cartoni
FILM 11 — **Sinfonia fatale,** con Douglas Montgomery. Italia guerra 1947
13,15 **Ironside,** telefilm
14,15 **Josie,** cartoni
FILM 14,45 **Rosa di sangue,** con Vivienne Romance. Francia drammatico 1939
16,15 **Ironside,** telefilm
19,15 **Squadra segreta,** telefilm
20,15 **Fuori gioco,** sport
FILM 21,30 **I sette gladiatori,** di P. Luzzaga, con Richard Harrison. Italia avventuroso 1962
FILM 23 — **Film**

Telecupole Canali 27,500-64

12 — **Hockey**
13 — **La trattoria dei ricordi,** varietà piemontese
16 — **La famiglia Smith,** telefilm
17 — **Il mondo dei Bimbi,** varietà
18 — **Commedia dialettale**
20 — **Boys and girls,** telefilm
20,30 **Sport flash**
20,45 **Telecomando,** prossimamente
21 — **Petrol Boat,** telefilm
FILM 21,30 **Kakkientruppen,** con Oreste Lionello. Italia comico 1977
FILM 24 — **Sangue sul fiume,** con Corinne Calvet. Usa western 1955
1,30 **Sport flash**

A3 Piemonte 33-25-27-71-39

11 — **Cuore selvaggio,** sceneggiato
12 — **Le avventure di Lupin III,** cartoni animati
12,30 **Bingoo,** tombolone musicale a premi presentato da Renzo Villa. Regia di Enzo Gatta
16 — **Monkey,** cartoni animati
16,30 **La bustarella,** giochi a premi fra squadre regionali presentati da Ettore Andenna
20 — **Il mondo di Shirley,** telefilm
20,30 **Ric e Gian più,** spettacolo di varietà presentato da Ric e Gian
24 — **Telefilm**

STAMPA SERA

CRITICA		PUBBLICO	
Capolavoro	★★★★★	Eccezionale	●●●●●
Ottimo	★★★★	Successo	●●●●
Favorevole	★★★	Consensi	●●●
Discusso	★★	Discordi	●●
Mediocre	★	Scarso	●

PRIME VISIONI

Ambrosio — c. Vitt. Emanuele 52 — Tel. 547.007 — Lire 4500
Pink Floyd the wall, di Alan Parker (Usa-Colori) — La storia della musica e del successo del celebre complesso inglese, attraverso una vicenda romanzata. Non vietato **Musicale**
15,10; 17; 18,40; 20,30; 22,30 ★★★/●●●

Ariston — v. Lagrange 31 — Tel. 546.147 — Lire 4500
Porky's (Questi pazzi pazzi porcelloni!), di Bob Clarck, con Kim Cattrall, Scott Colomby — Ambientate negli Anni 50 le vicende di un gruppo di adolescenti alle prese con i vari aspetti della vita. V. 14 **Commedia**
15,15; 17,20; 19; 20,50; 22,40 ★★/●●●●●

Arlecchino — c. Sommeiller 22 — Tel. 587.190 — Lire 4500
Tenebre, di Dario Argento, con A. Francioso, D. Nicolodi, G. Gemma (Italia-Colori) — A Roma arriva scrittore americano di gialli. Misterioso assassino commette delitti sulla traccia del suo ultimo romanzo. Viet. 18. **Giallo**
15; 16,55; 18,45; 20,35; 22,30 ★★/●●●●●

Astor — v. Viotti 8 — Tel. 519.516 — Lire 4500
Tenebre, di Dario Argento, con A. Francioso, D. Nicolodi, G. Gemma (Italia-Colori) — A Roma arriva scrittore americano di gialli. Misterioso assassino commette delitti sulla traccia del suo romanzo. Viet. 18. **Giallo**
15; 16,55; 18,50; 20,45; 22,40 ★★/●●●●●

Augustus — p. C.L.N. 248 — Tel. 530.714 — Lire 4500
1990, I guerrieri del Bronx, di Enzo G. Castellari, con Vic Morrow, Cristopher Connelly, (Usa-Colori) — In un futuro sempre più violento e disperato, gruppo di giovani semina il terrore. Non viet. **Drammatico**
15,10; 17; 18,40; 20,30; 22,30 **Non recensito**

Capitol — v. S. Dalmazzo 24 — Tel. 540.605 — Lire 4500
Classe 1984, di Mark Lester, con Perry King, Timothy Van Patten, Roddy McDowall (Usa - Colori) — In un clima di esasperata violenza, cinque allievi stuprano la moglie del professore, e lui li uccide uno a uno. Viet. 14 **Drammatico**
14,40; 16,40; 18,40; 20,40; 22,40 ★★/●●●●

Centrale (D'ESSAI) — v. C. Alberto 27 — Tel. 540.110 — Lire 4000
La notte di San Lorenzo, di Paolo e Vittorio Taviani, con O. Antonutti, M. Lozano, C. Bigali (Italia-Colori) — La storia di un paese di campagna travolto dai tragici eventi del '44, raccontata da una donna. **Drammatico**
16,30; 18,30; 20,30; 22,30 ★★★★★/●●●

Cristallo — v. Gallo 5 — Tel. 650.71.00 — Lire 4500
Grand Hotel Excelsior di Castellano e Pipolo, con A. Celentano, E. Montesano, D. Abatantuono, C. Verdone, E. Giorgi (Italia-Colori) — Tanti strani tipi e personaggi per tanti comici riuniti insieme in un grande e ricco hotel. Non vietato. **Commedia**
16,10; 18,20; 20,20; 22,30 ★★/●●●●●

Doria — v. Grimaldi — Tel. 542.422 — Lire 4500
Victor Victoria, di Blake Edwards, con Julie Andrews, James Garner (G.B.-Colori) — Cantante per ottenere successo si finge uomo travestito da donna. Gusi ed equivoci sono inevitabili. Vietato 14 **Commedia**
15,15; 17,45; 20; 22,30 ★★★/●●●●

Gioiello — v. C. Colombo 31 — Tel. 500.760 — Lire 4000
La caspra, di Francis Veber, con Gérard Depardieu, Pierre Richard (Francia - Colori) — Giovane maldestro e sfortunato in coppia con investigatore alla ricerca di svanita eredità disperso nella foresta sudamericana. Non viet. **Commedia**
16,30; 18,30; 20,30; 22,30 ★★/●●●●

Keller — STUDIO — v.le Mad. Camp. 1 — Tel. 215.613 — Lire 4500
Rassegna Quattrorisate: Il film pirata, di Ken Annakin, con Kristy Mc Nicol, Cristopher Atkins, (Australia-Colori) — Ragazza in crociera organizzata sogna avventura piratesca alla classica maniera cinematografica. Non vietato. **Musical**
15,15; 17,15; 19,15; 21,15 ★★/●●●

Ideal — c. Boccaria 4 — Tel. 541.553 — Lire 4500
Grand Hotel Excelsior, di Castellano e Pipolo, con A. Celentano, E. Montesano, D. Abatantuono, C. Verdone, E. Giorgi (Italia-Colori) — Tanti strani tipi e personaggi per tanti comici riuniti insieme in un grande e ricco hotel. Non vietato. **Commedia**
16,10; 18,15; 20,20; 22,30 ★★/●●●●●

Lilliput — v. XX Settem. 15 bis — Tel. 537.100 — Lire 4500
Tempesta, di Paul Mazursky, con John Cassavetes, Gena Rowlands, Vittorio Gassman, Susan Sarandon (Usa-Colori) — La storia di un uomo che tenta di trasformare in realtà il sogno del suo desiderio. Non vietato **Commedia drammatica**
14,30; 17,10; 19,50; 22,30 ★★/●●●

Lux — Gall. S. Federico — Tel. 541.283 — Lire 4500
Sogni mostruosamente proibiti, di Neri Parenti, con Paolo Villaggio, Janet Agren, Alessandro Haber (Italia-Colori) — Divertenti e tragicomiche avventure del timido personaggio nei panni di Superman. Non vietato **Commedia**
15,15; 17,10; 19; 20,50; 22,40 ★/●●●●

Nazionale — v. Pomba 7 — Tel. 519.890 — Lire 4000
Dio li fa poi li accoppia, di Steno, con Johnny Dorelli, Lino Banfi, Marina Suma (Italia-Colori) — Simpatico prete viene violentato da bella e spregiudicate ragazze. Divertenti equivoci ed inesauribili gags. Non viet. **Commedia**
15,30; 17,15; 19; 20,40; 22,30 **Prima visione**

Olimpia — v. Arsenale 31 — Tel. 532.448 — Lire 4500
Alzati e spia, di Yves Boisset, con Lino Ventura, Michel Piccoli, Bruno Cremer, Bernard Fresson (Francia - Colori) — Agente segreto in pensione da dieci anni, è richiamato in servizio per un'indagine pericolosa. Non viet. **Avventuroso**
14,30; 16,30; 18,30; 20,30; 22,30 ★★/●●

Reposi — v. XX Settembre — Tel. 531.400 — Lire 4500
Blade Runner, di Ridley Scott, con Harrison Ford (Usa-Colori) — Nel 2019 i perfetti robot costruiti dall'uomo si ribellano. La polizia per distruggerli impiega reparti specializzati. Non viet. **Fanta-avven.**
15,30; 17,50; 20,10; 22,30 ★★★★/●●●●●

Romano — Galleria Subalpina — Tel. 510.145 — Lire 4000
La ragazza di Trieste, di P. Festa Campanile, con Ben Gazzara, Ornella Muti (Italia-Colori) — Ritratto di una ragazza strana, ambigua e infelice, in una storia d'amore, di desiderio e di scandalo. Vietato 14 **Comm. dramm.**
16,30; 18,30; 20,30; 22,30 ★★/●●●●

Studio Ritz — v. Acqui 2 — Tel. 830.521 — Lire 4000
Una commedia sexy in una notte di mezza estate, di Woody Allen, con Woody Allen, Mia Farrow, José Ferrer (Usa-Colori) — Scambi di coppie ironici e divertenti in una casa di campagna durante il week-end. **Commedia**
16,30; 18,30; 20,30; 22,30 ★★★★/●●●●

Torino — Via Donizzi 6 — Tel. 530.353 — Lire 4500
Africa dolce e selvaggia, di Angelo e Alfredo Castiglioni (Italia-Colori) — Attraverso 300.000 chilometri la storia del Continente nero. La pubertà, la fecondità, la purificazione, la caccia, il significato del totem. Viet. 18. **Documentario non recensito**
16; 16,40; 18,35; 20,30; 22,30

Vittoria — v. Roma 366 — Tel. 561.789 — Lire 4500
Bomber, di Michele Lupo, con Bud Spencer, Jerry Calà, Mike Miller, Kallie Knoetze e Gegia (Italia-Colori) — Il gigantesco poliziotto dal pugno facile si accoppia questa volta con un ingenuo e strampalato tipo. Non viet. **Avventuroso**
14,40; 16,40; 18,40; 20,40; 22,40 **Prima visione**

PROSEGUIMENTI

Acapulco — v. Donizetti 6 — Tel. 651.264 — Lire 3000
Sesso e volentieri, di Dino Risi, con Johnny Dorelli, Laura Antonelli, Gloria Guida (Italia-Colori) — Divertenti vicende erotico-sentimentali di uno scanzonato e simpatico donglovanni e la sua corte. Non vietato **Comico a episodi**
16,30; 18,30; 20,30; 22,30 ★/●●●●

Ambra — v. C. Sabaudia 12 — Tel. 297.197 — Lire 3000
Sul lago dorato, di Mark Rydell, con Katharine Hepburn, Henry Fonda, Jane Fonda (Usa-Colori) — Premiati con l'Oscar per il miglior attore e la migliore attrice, Fonda e la Hepburn nei panni di un'anziana coppia. Non vietato **Commedia**
Ap. 16; ult. 22,30 ★★★/●●●●●

Arco-Inc. — c. Pr. Oddone 31 — Tel. 484.621 — Lire 3000
Domani si balla, di e con Maurizio Nichetti, Melangela Melato (Italia-Colori) — Astroneve crea interferenze nei programmi delle tv di Stato e private, provocando strane reazioni nei conduttori televisivi. Non vietato **Commedia**
20; 22,30 ★★★/●●●●

Faro — v. Po 30 — Tel. 832.214 — Lire 2500
Fire Fox, volpe di fuoco, di Clint Eastwood, con Clint Eastwood (Usa-Colori) — Tratta dal romanzo di Craig Thomas, la vicenda di un uomo incaricato di rubare un supersreo micidiale che serve ad uccidere. Non vietato. **Avventuroso**
16; 18,10; 20,15; 22,20 ★/●●●●

Fiamma — c. Trapani 57 — Tel. 372.057 — Lire 3000
Un mercoledì da leoni, di John Milius, con Jan Michael, William Katt (Usa-Colori) — Degli inizi degli Anni 60, la storia dell'amicizia fra tre giovani campioni di surf e delle loro imprese. Non vietato **Commedia**
16,05; 18,10; 20,15; 22,30 **Riedizione '60**

TEATRI

ALFIERI - TEATRO STABILE: ore 20,30 Teatro Stabile Torino presenta Anna Maria Guarnieri, Adolfo Celi in Antonio e Cleopatra di Shakespeare. Regia Mario Missiroli con Glauco Onorato, Alfredo Pea, Alberto Sorrentino. Spettacolo in abbonamento. Tel. 544.582 - 536.440. Ultimi 2 giorni.
ARALDO (v. Chiomonte 3, tel. 331.764): ore 15,30 spettacolo teatrale per ragazzi (dagli 8 ai 14 anni). Assemblea Teatro Di un pezzo di legno dal naso pazzo. Interviene Virginio Gazzolo.
CABARET VOLTAIRE (via Cavour 7, tel. 516.045): ore 21 **Sonata sinfonietta** con intermezzo amoroso da Jean Tardieu e F. Arrabal. Teatro Presenza di Bologna.
CARIGNANO - TEATRO STABILE: ore 21 la Compagnia Ital. di Prosa dir. da G. Patroni Griffi presenta: Adriana Asti in **Gli amanti del miei amanti sono miei amanti**, testo e regia di Giuseppe Patroni Griffi, con Pino Colizzi, Pina Cei, Fabrizio Bentivoglio. Tel. 544.582. Ultimi 2 giorni.
CENTRALINO CLUB (837.600): stasera recital di Bruno Lauzi.
COLOSSEO (v. Madama Cristina 71, tel. 651.034): Da stasera ore 21 sino al 5 dicembre. In prima nazionale **«Brasil tropical»**. Posti numerati: poltronissima L. 20.000; poltrona 10.000; galleria 7.000. Prevendite presso la cassa del teatro ore 10-12; 15-19.
ERBA: ore 21,15 V° Rassegna Teatro Popolare: la Compagnia «La Filodrammatica» di Troiarallo in **Le sorprese del divorzio** di A. Bisson. Inf. tel. 690.467.
GIANDUJA MARIONETTE LUPI: ore 15 Pinocchio, con la Compagnia Marionette Lupi. Int. tel. 530.239.
GOBETTI - T. STABILE: ore 21 Teatro di Porta Romana presenta Virginio Gazzolo in **Una voce dal pianeta Beckett** di Samuel Beckett. Regia di G. Romani Adami. Telef. 556.248. Ultimi 2 giorni.
ITALIA: ore 21,15 Gipo in **Le miserie 'd monsù Travet**, di V. Bersezio. Pran. via Nizza 138, tel. 656.40.21. Ultimi giorni.
MASSAIA-BORGHIERE (v. C. Massaia 104): Stagione del Quadrifoglio ore 21 **Mutatis Mutandis**, D. Campion; **Fa male il tabacco**, A. Cechov. Compagnia Unione Culturale Arteviva Teatro.
TEATRO STABILE - SETTORE RAGAZZI - IV DIPARTIMENTO: al Teatro Piccolo Valdocco ore 10 Emilia Romagna Teatro presenta **Il sole nero** di G. Rodari, con Tino Schirinzi.
ADUA - IL GRUPPO DELLA ROCCA (corso Giulio Cesare, 67). E' aperta la campagna abbonamenti, per inform. tel. 274.3276 ore 18-19,30.
ARALDO (Via Chiomonte 3): Sono aperte le iscrizioni al Laboratorio Teatrale del Teatro dell'Angolo, rivolto ai ragazzi. Telefonare lunedì, mercoledì, venerdì dalle ore 16 alle 19 al 331.764.
NUOVO - FESTIVAL INTERNAZIONALE DI DANZA: si prenota per il **Ballet du Grand Théâtre de Genève** diretto da Oscar Araiz. C. M. d'Azeglio 17, tel. 655.552
PALAGHIACCIO e BOTELLIERE - Torino Esposizioni (v. Petrarca 39): ore 15-17,15; 20,30-22,45. Biglietto unico.

CIRCHI

CIRCO AMERICANO (Parco Pellerina, tel. 749.6178): sino al 30 novembre 2 spett. al giorno ore 16,30 e 21,15. Domenica e festivi ore 14,45 e 17,45.

RITROVI

AL BAGATELLE (str. Cavoretto, 2): 21.
ARLECCHINO: ore 21 Le Metrò.
BELLE ARTI: ore 15,30-21 danze.
CIGNO D'ORO (617.286): dj liscio.
CLUB 84: ore 21 danze.
DU PARC: 21 Roki e Raffaele.
EDEN: 15,30-21 Nuccia Nicosia.
FARO: ore 21 I Lord's.
FORTINO: 15,30 liscio. Ingresso libero. Ore 21 liscio Rommy.
GARDEN: 15,30 pomeriggio dell'amicizia; 21 ottima musica ottime serate.
LA PERLA: ore 15,30-21 danze.
LE PARADIS (v. S. Massimo 14, t. 830.775): ore 21 danze.
LE ROI - BAL MUSETTE: ore 21.
MASSAUA: ore 21 Ragazzi del Sole.
ODEON: 15,30-21 Take Five.
PRINCIPE: ore 21 orch. Acts.
TROCADERO: ore 21 La Nuova Riforma.

CHIODO'S - Piano Bar: N. Thomas. Paco, G. Palumbo (Ormea 1, 850.56.42).
GRAN BAITA NIGHT: ore 21.
IL PIRATA - Ristorante (via Cigna 23, tel. 521.16.60): orch. I Farruggio.
MULETTO BAR - Spiotto Bar (corso Cesare 194, tel. 890.326): ore 19-2 al pianoforte Rory.
NORMAN - Piano Bar (via P. Micca 22, tel. 540.854): al piano Luciano.
QUEMADO - Piano Bar - Ristorante - Pizzeria (c. U. Sovietica 409, tel. 613.231).
SAN GIORGIO - Valentino - Ristorante Danza: orch. Dino Novara.
SHAKER - Piano Bar (via C. Battisti 3, tel. 532.492): Bernard Thomas, Krystyna, Renzo Gallino
SHAKER DISCOTECA: ore 21.

CAPRICE (via Sacchi 16): ore 21.
EZE PUF (via Bligny 14). Nuova gestione Fest. 15-18, 21-2. Feriale 21-2.
Y DISCOTECA (c. Vinzaglio 3): 21

ALTRE VISIONI

CONTINENTAL (via Nizza 348, tel. 697.068): **Io so che tu sai che io so**, con Alberto Sordi, Monica Vitti. Non vietato. Or. 20; 22,30 **Commedia**

ERBA RAGAZZI (Corso Moncalieri 241, tel. 690.467): **Biancaneve e i sette nani**, di Walt Disney: ore 15; 16,45 **Disegno animato**

FORTINO (via Cigna 47, telef. 466.560): **Più bello di così si muore**, Enrico Montesano. Un film di P. Festa Campanile. Or. 20,30; 22,30 **Commedia**

HOLLYWOOD (corso R. Margherita 106, tel. 851.904): **Sbaliato, gasato, completamente fuso**, D. Abatantuono, E. Fenech **Commedia**

JOLLY (via Verolengo 130, telef. 260.161): **Rocky III**, di e con Sylvester Stallone. Non vietato. Or. 20,30; 22,30 **Commedia**

NUOVO ODEON (via Venaizio 8, telefono 749.2352): **1941: allarme a Hollywood**, con J. Belushi, D. Aykroyd, regia di S. Spielberg. Or. 20; 22,30 **Comico**

SOCIALE (via Courmayeur 2, tel. 850.608): **Il marchese del Grillo**, Alberto Sordi. Non vietato. Or. 20; 22,30 **Commedia**

ZETA RAGAZZI (via Cibrario 88, tel. 749.29.07): **Il gatto con gli stivali in giro per il mondo**. Or. 15; 17. Per le proiezioni serali vedi zona Francia **Disegno animato**

ZONA CENTRO

ASSOCIAZIONE MOVIE CLUB (Via Principe Amedeo 5/L, tel. 544.077). Roman Polanski: **Cul de sac** (versione italiana) con Donald Pleasance, Françoise Dorléac. Or. 18,30; 20,30; 22,30 **Commedia**

PO (via Po 21, telefono 839.75.02): **Tony l'altra faccia della Torino violenta**, E. Cannarsa **Drammatico**

CROCETTA - S. RITA - MIRAFIORI

ADRIANO (via Sacchi 65, telefono 587.715): **Paradise**, di S. Gillard, con P. Cates. Ap. 17,30 **Commedia**

SMERALDO d'Essai (via Tunisi 92, tel. 3299.827): **Fracchia la belva umana**, di N. Parenti, con Paolo Villaggio. Or. 20; 22,30 **Commedia**

VINZAGLIO (corso Duca Abruzzi 102, tel. 596.125): Solo grandi film: **Arancia meccanica**, di Stanley Kubrick. Vietato 18. Or. 19,50; 22,30. **Segnalato dalla Critica** **Fantascienza**

ZONA FRANCIA

BERNINI (corso Tassoni 3, tel. 749.38.43): **Stardust memories**, di e con Woody Allen, C. Rampling **Commedia**

ZETA d'Essai (via Cibrario 88, tel. 749.2907): **Borotalco**, di e con Carlo Verdone, Eleonora Giorgi. Or. 20; 22,30 **Commedia**

ZONA MADONNA DI CAMPAGNA LUCENTO

LUCE* (Strada Lucento 3, tel. 731.615): **Poveremmore**, di Carmelo Zappulla **Commedia**

LUINI* (via Luini 90, tel. 290.339): domani **Pari e dispari**, T. Hill, B. Spencer **Avventuroso**

ZONA MILANO-REGIO PARCO

FALCHERA (via Tanaro 30, tel. 262.16.65): **1997 fuga da New York**, non vietato **Fantapolitica**

LANTERI* (corso Giulio Cesare 80, telefono 284.134): **Lo squalo 2** **Avventuroso**

ZONA VANCHIGLIA- BORGO PO

CINEMA TEATRO DLE MASNA' 'D TURIN (P. S. Giulia 7, tel. 879.373): domani **Uno scerifto extraterrestre**. Or. 14,30; 16,30 **Avventuroso**

ZONA NIZZA-LINGOTTO

CUORE* (via Nizza 58, tel. 687.668): **I predatori dell'Arca perduta**, con Harrison Ford. Or. 16; 18; 20; 22,15 **Avventuroso**

S. LUIGI (via Ormea 4, tel. 682.471): domani **Biancaneve e i 7 nani** **Disegno animato**

* Cinema a carattere parrocchiale

LUCI ROSSE

MAFFEI (via Principe Tommaso 5, telefono 683.354): **Sesso scerbo**, Laura Levy. Apertura 14,30; ult. 22,30. Lire 4000

METROPOL (via Principe Tommaso 6, tel. 650.5470): **Porno college girls**, Nadine Roussiel, Sylvie Schwartz. Or. 14,30; 16; 17,40; 19,10; 20,40; 22,30. Ingresso L. 4000

ORFEO (piazza Carlina, tel. 839.8701): **As you like it**. Viet. 18. Riservato Soci Naskira Club. Ap. 15; ult. 22,30

PRINCIPE (via Principi d'Acaia 45, tel. 749.8951): **Dolce pelle di donna**. Ap. 15; ult. 22,30. Ingresso 3500

REGINA (corso Regina Margherita 123, tel. 530.865): **Il mio corpo sul tuo corpo**. Ap. 10; ult. 22. L. 3500

ALCIONE (c. Regina Margherita 134 tel. 5213.145): **Bocca golosa**. Ap. 15; ult. 22, segue varietà di Sandro Serafini, Raffaele e Mafalda. Or. 16,30; 18,30; 21,30

ARTISTI EROTIC CENTER (via Giulia di Barolo 24): **Erotic fantasies**. Ap. 15; ult. 22,15. L. 2500. Ingresso riservato soci Number One

MILANO DOPPIA LUCE ROSSA (via Milano 8, tel. 530.255): **Incontri perversi**. Ap. 10; ult. 22,30

ROMA BLUE (via San Donato 40, tel. 487.765): **Bramosia dei sensi**. Ap. 15; ult. 22,30. Ingresso lire 2000

SPEZIA (via Nizza 170, tel. 696.3617): **Carne insaziabile**. Ap. 15. Lire 3000

VITTORIO VENETO (c. Vittorio Veneto 5, tel. 871.842): **Rassegna erotica**. Ap. 14,30; ult. 22,30

ALEXANDRA (via Sacchi 18, tel. 511.293): **Super climax**, Laura Levy. Or. 14,05; 15,45; 17,25; 19,05; 20,45; 22,30

AMERICA (via Frejus 27, telefono 446.764): **Sensual eruption**. Or. 20,15; 22,30

MAIOR (largo G. Cesare 105, tel. 267.974): **Radio taxi girls**. Ap. 15; ult. 22,30

CABARET VOLTAIRE (via Cavour 7, telefono 516.045). Tutti i giorni due film diversi dalle 16 alle 20: **Schiave del piacere - Curius**. Ingresso soci

CINECLUB (via Fratelli Calandra 15, tel. 831.662): dalle 14,30 alle 24 cont. **Raslert und geli**. Novità assoluta.
Ingresso riservato ai soci

TEATRO COLOSSEO
Via Madama Cristina 71 - TORINO - Tel. 65.10.34
IN PRIMA NAZIONALE
BRASIL TROPICAL
IL PIU' FAMOSO SPETTACOLO DEL MONDO
da stasera ore 21 al 5 dic.
Festivi due spettacoli ore 16 e ore 21
POSTI NUMERATI Poltronissima L. 20.000
Poltrona L. 10.000 - Galleria L. 7000
Prevendite presso la cassa del teatro: 10-12; 15-19